

Provincia di Brescia

Comune di TEMU'



Piano di Governo del Territorio Documento di Piano

Adozione: Delibera del Consiglio Comunale n. 38 del 27/12/2013

Approvazione: Delibera del Consiglio Comunale n. 12 del 05/04/2014

AII. A2

Analisi preliminare PTR

Architetto Fausto Bianchi

Studio Tecnico Arch. Fausto Bianchi
via Sala 38 - 25048 Edolo (BS)
tel. 0364 73207 - fax. 0364 71156

INDICE

PIANO TERRITORIALE REGIONALE (PTR)	3
PIANO PAESAGGISTICO REGIONALE	4
TAVOLA A	4
<i>Ambiti geografici e unità tipologiche di paesaggio</i>	<i>4</i>
TAVOLA B	5
<i>Elementi identificativi e percorsi di interesse paesaggistico.....</i>	<i>5</i>
TAVOLA C	6
<i>Istituzioni per la tutela della natura.....</i>	<i>6</i>
TAVOLA D	7
<i>Quadro di riferimento della disciplina paesaggistica regionale</i>	<i>7</i>
TAVOLA E.....	10
<i>Viabilità di rilevanza paesaggistica.....</i>	<i>10</i>
TAVOLA F.....	12
<i>Riqualificazione paesaggistica: ambiti e aree di attenzione regionale</i>	<i>12</i>
TAVOLA G.....	16
<i>Contenimento dei processi di degrado e qualificazione paesaggistica: ambiti e aree di interesse regionale</i>	<i>16</i>
TAVOLA H	18
<i>Contenimento dei processi di degrado paesaggistico: tematiche rilevanti</i>	<i>18</i>
1 Aree e ambiti di degrado paesistico provocato da dissesti idrogeologici e avvenimenti calamitosi e catastrofici	18
2. Aree e ambiti di degrado paesistico provocato da processi di urbanizzazione, infrastrutturazione, pratiche e usi urbani	19
4. Aree e ambiti di degrado paesistico provocato da sottoutilizzo, abbandono e dismissione.....	20
TAVOLA IF.....	22
<i>Quadro sinottico tutele paesaggistiche di legge articoli 136 e 142 del D.Lgs. 42/04.....</i>	<i>22</i>

Piano Territoriale Regionale (PTR)

Il Piano Territoriale Regionale è stato approvato con deliberazione del Consiglio Regionale della Lombardia del 19/01/2010, n.951, pubblicata sul Bollettino Ufficiale della Regione Lombardia n.6, 3° Supplemento Straordinario del 11 febbraio 2010.

Il Piano ha acquistato efficacia il 17 febbraio 2010 per effetto della pubblicazione dell'avviso di avvenuta approvazione sul BURL n.7, Serie Inserzioni e Concorsi del 17 febbraio 2010.

Il Consiglio Regionale della Lombardia, con deliberazione n. 56 del 28/9/2010 pubblicata sul BURL n. 40 dell' 8/10/2010 ha approvato le modifiche e le integrazioni al Piano Territoriale Regionale. Tali modifiche riguardano i seguenti elaborati:

- Documento di Piano: par. 1.5.6, par. 3.2 e tav. 3
- Strumenti Operativi: SO1

Gli elaborati del Piano Territoriale Regionale, integrati a seguito della DCR del 19/01/2010, n.951, **sono stati pubblicati sul BURL n. 13 del 30 marzo 2010**, 1° Supplemento Straordinario.

Piano paesaggistico regionale

Tavola A

Ambiti geografici e unità tipologiche di paesaggio



Legenda

UNITA' TIPOLOGICHE DI PAESAGGIO

Fascia alpina



Paesaggi delle valli e dei versanti









Paesaggi delle energie di rilievo

Tavola B
Elementi identificativi e percorsi di interesse paesaggistico



Legenda

AMBITI DI RILEVANZA REGIONALE



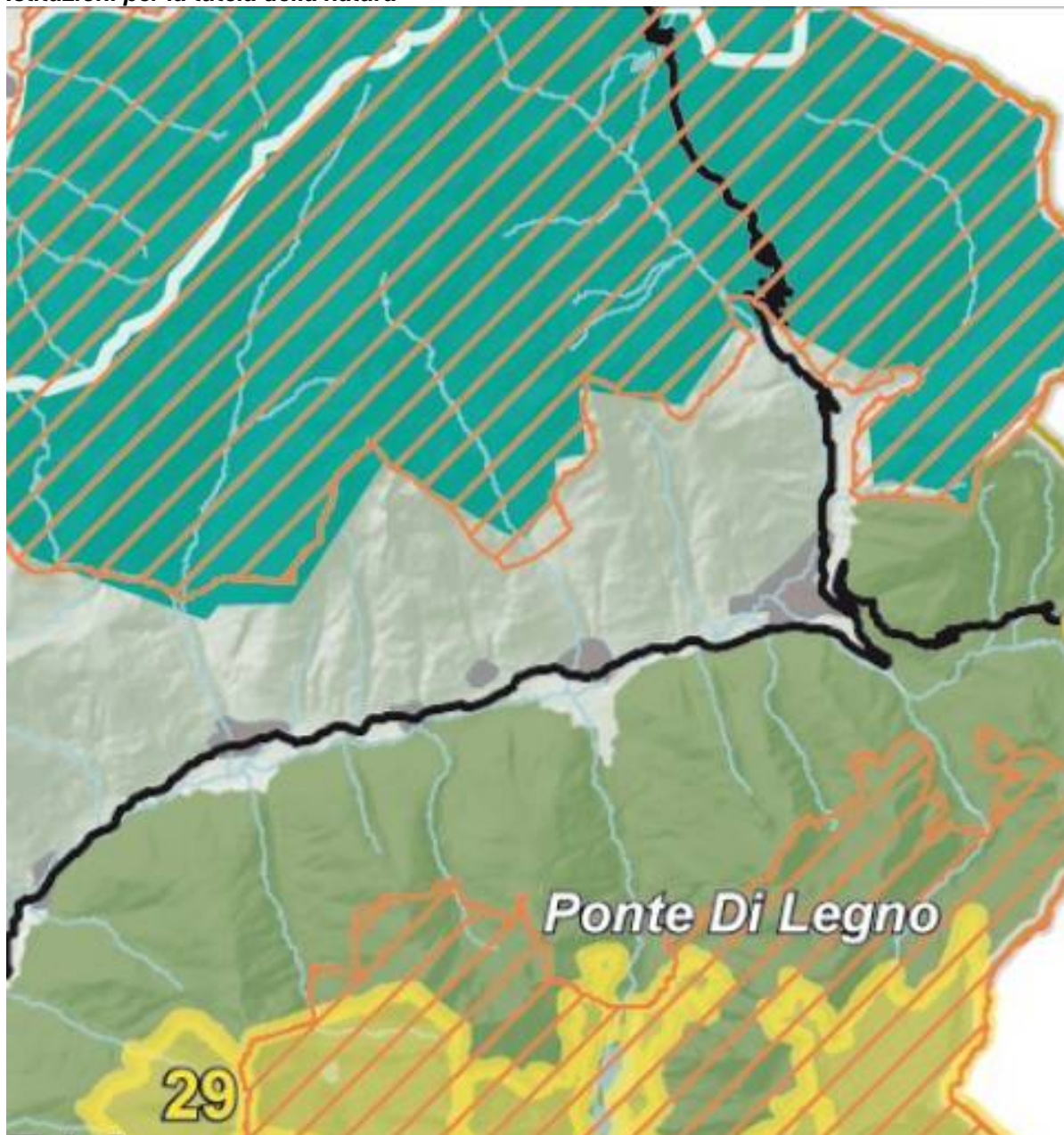

-  Della montagna
-  Dell'Oltrepò
-  Della pianura
-  Luoghi dell'identità regionale
-  Paesaggi agrari tradizionali
-  Visuali sensibili - [vedi anche Tav. E]

Luoghi dell'identità regionale		
Riferimento numerico	Provincia	Descrizione
18	BS	Conca di Ponte di Legno

Tavola C
Istituzioni per la tutela della natura



Legenda

-  **Agricoltura** - Parchi regionali istituiti con ptcp vigente
-  Parco nazionale dello Stelvio
-  **153** - SIC - Siti di importanza comunitaria
-  **8** - ZPS - Zone a protezione speciale

Siti di Importanza Comunitaria (SIC)			
Riferimento numerico	Codice	Provincia	Descrizione
29	IT2070002	BS	Monte Piccolo - Monte Colmo

Tavola D

Quadro di riferimento della disciplina paesaggistica regionale



Legenda

 Parco nazionale dello Stelvio

 Parchi regionali istituiti

AREE DI PARTICOLARE INTERESSE AMBIENTALE-PAESISTICO

 Ambiti di elevata naturalità - [art. 17]

Art. 17 (Tutela paesaggistica degli ambiti di elevata naturalità)

1. Ai fini della tutela paesaggistica si definiscono di elevata naturalità quei vasti ambiti nei quali la pressione antropica, intesa come insediamento stabile, prelievo di risorse o semplice presenza di edificazione, è storicamente limitata.

2. In tali ambiti la disciplina paesaggistica persegue i seguenti obiettivi generali:

- a) recuperare e preservare l'alto grado di naturalità, tutelando le caratteristiche morfologiche e vegetazionali dei luoghi;
- b) recuperare e conservare il sistema dei segni delle trasformazioni storicamente operate dall'uomo;

- c) favorire e comunque non impedire né ostacolare tutte le azioni che attengono alla manutenzione del territorio, alla sicurezza e alle condizioni della vita quotidiana di coloro che vi risiedono e vi lavorano, alla produttività delle tradizionali attività agrosilvopastorali;
- d) promuovere forme di turismo sostenibile attraverso la fruizione rispettosa dell'ambiente;
- e) recuperare e valorizzare quegli elementi del paesaggio o quelle zone che in seguito a trasformazione provocate da esigenze economiche e sociali hanno subito un processo di degrado e abbandono.

3. Gli ambiti di elevata naturalità di cui al comma 1, individuati nel presente Piano nella tavola D e nel repertorio a questo allegato, coincidono con quelli già perimetrati dalla d.g.r. 3859/1985 e succ. mod. e int., ad esclusione di quelli ricadenti nelle Province di Milano e di Pavia e degli ambiti di contiguità ai parchi regionali dell'Oglio Nord e dell'Oglio Sud in Provincia di Bergamo e in Provincia di Brescia.

4. In applicazione del criterio di maggiore definizione, di cui all'articolo 6, gli atti a valenza paesaggistica di maggior dettaglio ed in particolare i P.R.G. e i P.G.T., a fronte degli studi paesaggistici compiuti, verificano e meglio specificano la delimitazione degli ambiti di elevata naturalità e ne articolano il regime normativo, tenendo conto delle disposizioni del presente articolo e degli obiettivi di tutela indicati al comma 2.

5. Sono escluse dalle disposizioni del presente articolo le aree ricomprese in parchi regionali dotati di P.T.C. definitivamente approvati, o nelle riserve naturali regionali dotate di piano di gestione. Nelle aree ricomprese in riserve naturali e parchi regionali istituiti ma non dotati di strumenti di pianificazione definitivamente approvati, valgono le disposizioni del presente articolo limitatamente agli aspetti non specificamente disciplinati dalle norme di salvaguardia contenute nei relativi atti istitutivi o piani adottati.

6. Negli ambiti di cui al presente articolo, gli interventi sottoelencati sono soggetti alla seguente disciplina, fatti comunque salvi gli indirizzi e le determinazioni contenuti nel Piano del Paesaggio Lombardo nonché le procedure di V.I.A., qualora previste dalla vigente legislazione:

- a) la realizzazione di nuove grandi attrezzature relative allo sviluppo ricettivo, sportivo e turistico, è possibile solo se prevista nel Piano Territoriale di Coordinamento provinciale; nelle more dell'entrata in vigore del P.T.C.P. sono ammessi esclusivamente i predetti interventi che siano ricompresi in strumenti di programmazione regionale o provinciale;
- b) la realizzazione di opere relative alle attività estrattive di cava e l'apertura di nuove discariche, è possibile solo se prevista in atti di programmazione o pianificazione territoriale di livello regionale o provinciale;
- c) la realizzazione di nuove strade di comunicazione e di nuove linee per il trasporto di energia e fluidi, che non siano meri allacciamenti di strutture esistenti, è consentita individuando le opportune forme di mitigazione, previa verifica dell'impraticabilità di soluzioni alternative a minore impatto da argomentare con apposita relazione in sede progettuale.

7. Negli ambiti di cui al presente articolo, non è consentita la circolazione fuori strada, a scopo diportistico, di mezzi motorizzati; le autorità competenti possono limitare a specifiche categorie di utenti l'accesso alla viabilità locale anche attraverso la realizzazione di specifiche barriere.

8. Non subiscono alcuna specifica limitazione per effetto del presente articolo, le seguenti attività:

- a) manutenzione ordinaria e straordinaria, restauro e risanamento conservativo, ristrutturazione edilizia ed eventuale ampliamento dei manufatti esistenti, nonché gli interventi ammessi nelle situazioni indicate al comma 12, purchè gli interventi siano rispettosi dell'identità e della peculiarità del costruito preesistente;
- b) opere di adeguamento funzionale e tecnologico di impianti e infrastrutture esistenti;
- c) utilizzazione agro-silvo-pastorale del suolo, ivi compresa la realizzazione di strutture aziendali connesse all'attività agricola anche relative alle esigenze abitative dell'imprenditore agricolo;
- d) opere relative alla bonifica montana, alla difesa idraulica, nonché tutti gli interventi di difesa della pubblica incolumità e conseguenti a calamità naturali;
- e) piccole derivazioni d'acqua, ove risulti comunque garantito il minimo deflusso vitale dei corpi idrici;
- f) opere di difesa dall'inquinamento idrico, del suolo, atmosferico ed acustico, previo studio di corretto inserimento paesistico delle stesse;
- g) eventuali nuove strade, necessarie per consentire l'accesso ad attività già insediate, realizzate nel rispetto della conformazione naturale dei luoghi e della vegetazione, con larghezza massima della carreggiata di m. 3,50 e piazzole di scambio.

9. I committenti ed i progettisti degli interventi ammessi e degli strumenti pianificatori sono tenuti al rispetto del contesto paesaggistico ed ambientale, nonché a garantire la coerenza delle opere e delle previsioni dei

piani con i contenuti del presente articolo e con gli indirizzi del Piano Paesaggistico Regionale. A tal fine i predetti progettisti fanno riferimento, per quanto applicabili, a:

- Indirizzi di tutela, contenuti nel presente P.P.R.;
- Criteri e procedure per l'esercizio delle funzioni amministrative in materia dei beni paesaggistici approvati con d.g.r. n. 2121 del 15 marzo 2006 e pubblicati sul 3° supplemento straordinario del B.U.R.L. del 31 marzo 2006;
- "Linee guida per l'esame paesistico dei progetti" approvati con d.g.r. n.11045 dell'8 novembre 2002 e pubblicati sul 2° supplemento straordinario del B.U.R.L. del 21 novembre 2002;
- Criteri per la trasformazione del bosco e per i relativi interventi compensativi approvati con d.g.r. n. 675 del 21 settembre 2005 (Pubblicata nel B.U.R.L. 4 ottobre 2005, I S.S. al B.U.R.L. 3 ottobre 2005, n. 40.) e successivamente modificati con d.g.r. n. 8/3002 del 27 luglio 2006 (pubblicata sul 2° Supplemento Straordinario del B.U.R.L. del 24 agosto 2006);
- "Quaderno Opere Tipo di ingegneria Naturalistica" approvato con d.g.r. n. 48470 (pubblicata sul B.U.R.L. 9 maggio 2000, n. 19 S.S.);
- Direttiva per il reperimento di materiale vegetale vivo nelle aree demaniali da impiegare negli interventi di ingegneria naturalistica, approvata con d.g.r. n. 2571 del 11 dicembre 2000 e pubblicata sul B.U.R.L. n. 52 del 27 dicembre 2000.

10. In fase di revisione dei propri strumenti urbanistici i comuni, qualora ravvisino la presenza negli ambiti di elevata naturalità di campeggi o di altre attività o attrezzature, non compatibili con gli obiettivi di tutela degli ambiti stessi, individuano aree idonee al loro trasferimento.



11. Sino a quando i comuni, il cui territorio ricade interamente o parzialmente all'interno degli ambiti di elevata naturalità, non rivedono i propri strumenti urbanistici in conformità alla disciplina del presente piano e agli obiettivi e alle disposizioni del presente articolo, si applicano le norme dei piani urbanistici vigenti, assumendo quali indirizzi progettuali quelli contenuti in "I criteri e le procedure per l'esercizio delle funzioni amministrative in materia dei beni paesaggistici" approvati con d.g.r. n. 2121 del 15 marzo 2006", esclusivamente nelle seguenti situazioni:

- a) ambiti che alla data di entrata in vigore del presente piano risultino edificati con continuità, compresi i lotti interclusi ed escluse le aree libere di frangia, a tal fine perimetrate dai comuni;
- b) previsioni contenute in piani urbanistici attuativi già convenzionati o in programmi di intervento già beneficiari di finanziamenti pubblici e situazioni di diritti acquisiti alla data di entrata in vigore del presente piano;
- al di fuori delle situazioni di cui alle lettere a) e b) del presente comma, non possono essere realizzati interventi urbanistici ed edilizi, fatto salvo quanto disposto al comma 8.

Tavola E
Viabilità di rilevanza paesaggistica



Legenda

-   Visuali sensibili - [art. 27, comma 3]
-   Tracciati guida paesaggistici - [art. 26, comma 10]

Art. 26 (Riconoscimento e tutela della viabilità storica e d'interesse paesaggistico)

10. E' considerata viabilità di fruizione ambientale la rete dei percorsi fruibili con mezzi di trasporto ecologicamente compatibili, quali sentieri escursionistici, pedonali ed ippici, di media e lunga percorrenza, piste ciclabili ricavate sui sedimi stradali o ferroviari dismessi o lungo gli argini e le alzaie di corsi d'acqua naturali e artificiali; in particolare la rete risponde ai seguenti requisiti:

- risulta fruibile con mezzi e modalità altamente compatibili con l'ambiente e il paesaggio, vale a dire con mezzi di trasporto ecologici (ferroviari, di navigazione, pedonali ..);

- privilegia, ove possibile, il recupero delle infrastrutture territoriali dismesse; - tende alla separazione, ovunque sia possibile, dalla rete stradale ordinaria;
- persegue l'interazione con il sistema dei trasporti pubblici locali e con la rete dell'ospitalità diffusa.

01 - Sentiero Italia (tratto lombardo con le due direttrici nord e sud)

E' parte integrante di una connessione escursionistica attraverso l'Italia, dalla Sardegna al Friuli Venezia Giulia. La parte lombarda connette il tratto piemontese (da Pino Tronzano sulla sponda del Lago Maggiore) con quello trentino (al Passo del Tonale) e attraversa il nostro territorio da est a ovest seguendo: nella direttrice alta, la dorsale retica e bormina; nella direttrice bassa, la dorsale orobica. Si tratta di sentieri già esistenti, generalmente fruibili dalla maggior parte degli escursionisti. L'itinerario è diviso in tappe che fanno capo a rifugi o località attrezzate. Il Sentiero Italia si sovrappone ad altri itinerari escursionistici già elencati nel repertorio del PTPR 1998 (ora alcuni di essi non più considerati singolarmente) e, in particolare, ai seguenti: 3V Via Verde Varesina (parte), Sentiero Confinale, Via dei Monti Lariani, Sentiero delle Orobie, Alta Via della Val Malenco, Alta Via Camuna, Alta Via della Magnifica Terra, Alta Via dell'Adamello. Alcuni tratti sono pure ricompresi nel percorso della Via Alpina, percorso di grande collegamento transalpino e transnazionale.

Punto di partenza: Pino-Tronzano sulla sponda del Lago Maggiore (stazione FS)

Punto di arrivo: Passo del Tonale (Ponte di Legno, BS).

Lunghezza complessiva: 800 km circa.

Tipologie di fruitori: pedoni.

Tipologia del percorso: sentieri, strade campestri e forestali.

Capoluoghi di provincia interessati dal percorso: Como.

Province attraversate: Varese, Como, Bergamo, Lecco, Sondrio, Brescia.

Tipologie di paesaggio lungo l'itinerario: paesaggio alpino d'alta quota, paesaggio alpino di valle glaciale, paesaggio alpino di versante, paesaggio insubrico, paesaggio dei rilievi prealpini, paesaggio dei rilievi prealpini calcarei.

26 – La Via della Val Camonica e Antica Via Valeriana

Itinerario ciclabile, in parte già attrezzato, che risale la valle dell'Oglio da Pisogne a Ponte di Legno all'interno della rete ciclabile della Provincia di Brescia. Un eventuale percorso pedonale riservato potrebbe intercettare le tracce residuali dell'antica via di valle, o Via Valleriana, in questo caso già attrezzata da Iseo a Pisogne. Ricalca il segno storico della probabile antica strada romana della Val Camonica. Lungo il suo tracciato dipana elementi di interesse storico, artistico, archeologico di primaria importanza nella storia della regione: chiese con affreschi della scuola camuna, siti archeologici e incisioni rupestri, pievi romaniche della media e alta valle, elementi del paesaggio agrario tradizionale e tipologie di nuclei e dimore contadine. Rappresenta la dorsale connettiva di tutti gli itinerari escursionistici della Val Camonica. L'itinerario, ben servito dalle stazioni della ferrovia Brescia-Edolo, si presta ottimamente per una fruizione turistica dolce o di carattere didattico.

Punto di partenza: Pisogne (ciclabile), Iseo (pedonale)

Punto di arrivo: Ponte di Legno

Lunghezza o tempo complessivi: 85 km

Tipologie di fruitori: pedoni, ciclisti.

Tipologia del percorso: sentieri, strade forestali, strade comunali

Capoluoghi di provincia interessati dal percorso: -

Province attraversate: Brescia.

Tipologie di paesaggio lungo l'itinerario: paesaggio delle valli prealpine, paesaggio dei laghi prealpini



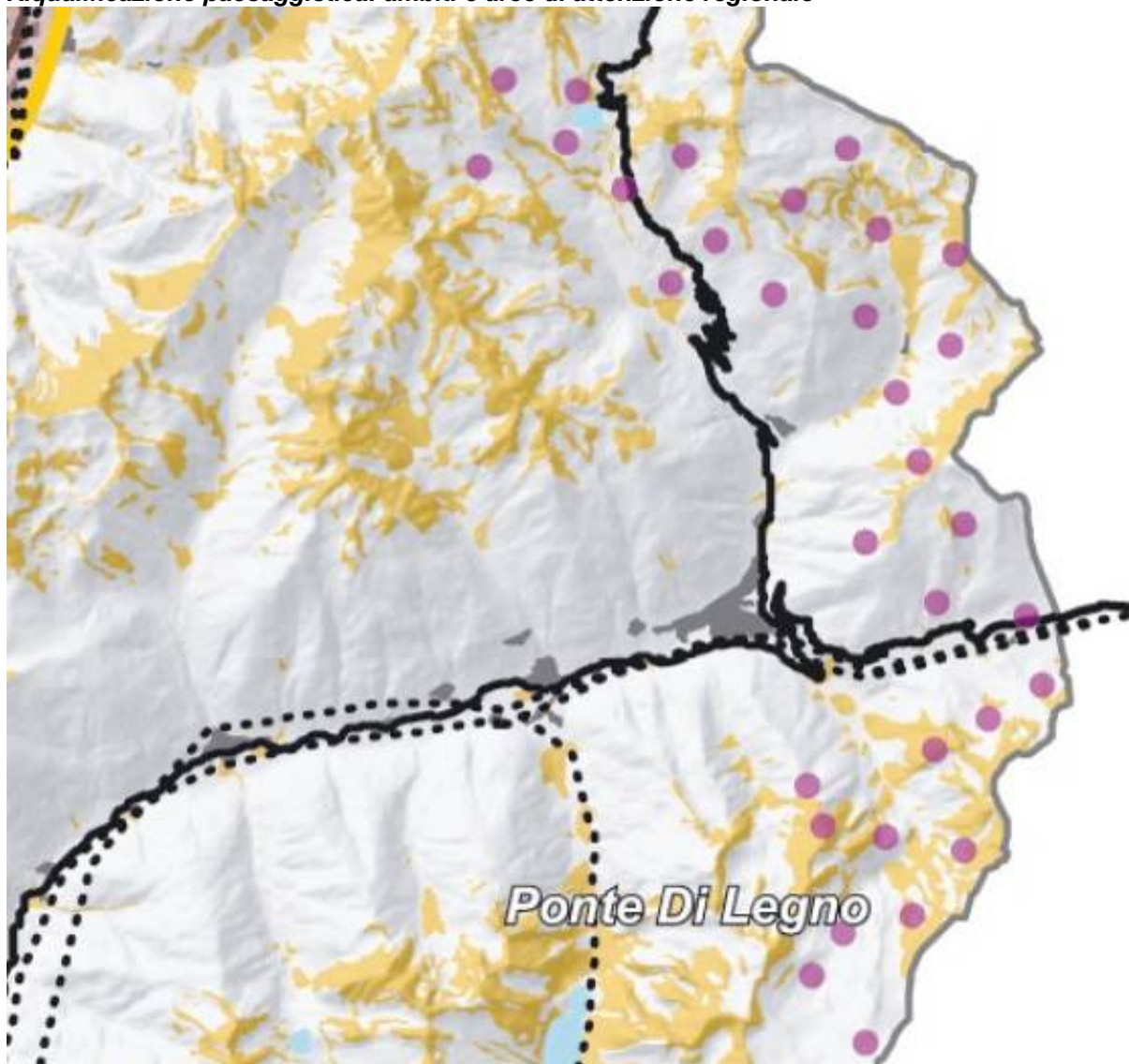

Visuali sensibili		
Riferimento numerico	Provincia	Descrizione
17	BS	Belvedere dell'Adamello dalla val d'Avio

Tavola F

Riqualificazione paesaggistica: ambiti e aree di attenzione regionale



Legenda

-  Laghi e fiumi principali
-  Idrografia superficiale
-  Tessuto urbanizzato
-  Rete ferroviaria
-  Rete viaria di interesse regionale

1. AREE E AMBITI DI DEGRADO PAESISTICO PROVOCATO DA DISSESTI IDROGEOLOGICI E AVVENIMENTI CALAMITOSI E CATASTROFICI

-  Aree sottoposte a fenomeni franosi - [par. 1.2]

2. AREE E AMBITI DI DEGRADO PAESISTICO PROVOCATO DA PROCESSI DI URBANIZZAZIONE, INFRASTRUTTURAZIONE, PRATICHE E USI URBANI

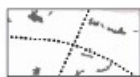

Elettrodotti - [par. 2.3]



Ambiti sciabili (per numero di impianti) - [par. 2.6]

1.2 aree degradate e/compromesse a causa di fenomeni franosi;

Si tratta delle aree interessate da fenomeni franosi in cui sono riconosciute condizioni di degrado e/o compromissione (o a rischio di degrado e/compromissione) paesistica.

Territori maggiormente interessati :

fascia alpina (Livignasco, Valtellina), Oltrepò pavese

Criticità:

- forte alterazione della struttura idrogeomorfologica
- perdita del patrimonio vegetale e modificazione radicale dell'habitat
- distruzione/forte compromissione del patrimonio edilizio e infrastrutturale
- compromissione dei caratteri del paesaggio agrario e delle potenzialità produttive
- introduzione di elementi di forte impatto paesaggistico a seguito delle opere di consolidamento e di messa in sicurezza

Indirizzi di riqualificazione

Azioni:

- riqualificazione (recupero reinterpreativo) ricostruendo le relazioni con il contesto e ripristinando, ove possibile, condizioni analoghe alle preesistenti se ancora visibili e recuperabili, con riferimento a specifici elementi di particolare rilevanza paesistica
- mantenimento della nuova conformazione con valorizzazione della sua eccezionalità come potenziali geositi (geologica/geomorfológica, etc.) a scopo scientifico, didattico, fruitivo etc.

Indirizzi di contenimento e prevenzione del rischio

Azioni:

- attenzione paesistica nella definizione dei programmi di manutenzione e gestione dei territori a rischio e nelle azioni conseguenti di consolidamento e messa in sicurezza (interventi di forestazione etc.)
- uso di manufatti di contenuto impatto paesaggistico per forma, materiali, raccordo con il contesto; possibile attenta applicazione delle tecniche di ingegneria naturalistica

2.3 Territori contermini alle reti infrastrutturali della mobilità e del trasporto e produzione dell'energia

Riguarda le porzioni più o meno ampie e continue di territorio caratterizzate dalla presenza intrusiva di manufatti infrastrutturali, sia della mobilità che del trasporto e produzione dell'energia.

Territori maggiormente interessati :

fenomeno diffuso.

In particolare, per quanto le grandi infrastrutture per la mobilità, oltre a quelle che interessano gli ambiti della "megalopoli padana" e della sua possibile espansione (corridoi paneuropei, sistema viabilistico pedemontano, l'accessibilità all'aeroporto della Malpensa, tangenziale est esterna di Milano, la Bre-Be-Mi) e delle "conurbazioni" di cui ai punti precedenti, si segnalano come ambiti a rischio le aree contigue ai tracciati delle grandi infrastrutture di collegamento di nuova realizzazione e/o potenziamento in corso o previste : in particolare si segnala la Broni-Mortara, il raccordo autostradale tra l'A4 e la Valtrompia e la grande crociera tra l'asse autostradale Brennero-Verona-Parma-La Spezia (TiBre) e l'autostrada Cremona-Mantova.

Criticità:

- Inserimento di elementi estranei ed incongrui ai caratteri peculiari compositivi, percettivi o simbolici del contesto
- frattura e frammentazione ecosistemica, d'uso e delle relazioni percettive, con formazione di aree marginalizzate, perdita di continuità e relazioni del sistema del verde e degli spazi agricoli, conseguente riduzione di caratterizzazione identitaria e progressiva omologazione dei paesaggi attraversati

In particolare si segnalano le criticità paesaggistiche provocate dalla conformazione delle stazioni di servizio poste lungo i principali assi stradali e autostradali, sia per quanto attiene ai caratteri eterogenei dei diversi manufatti edilizi che alle loro reciproche relazioni ed alle relative aree di pertinenza

Indirizzi di riqualificazione

Azioni:

- interventi di mitigazione anche tramite equipaggiamenti verdi in grado di relazionarsi con il territorio
- interventi correlati alle infrastrutture esistenti attenti alle zone marginali e volti a ridurre la loro estraneità al contesto e l'effetto frattura che generano
- attenta considerazione degli interventi di servizio alle infrastrutture cercando di evitare la possibile accentuazione dell'effetto di frattura indotto, operando riconessioni funzionali tra i territori separati e recuperando gli ambiti marginali con la massima riduzione dell'impatto intrusivo; in particolare :
 - le barriere antirumore dovranno avere caratteristiche di qualità paesaggistica, oltretutto ambientale, sia per quanto riguarda il lato interno, verso l'infrastruttura stessa, sia per quanto riguarda il lato esterno, rivolto verso il territorio circostante
 - gli interventi di manutenzione e adeguamento delle aree di servizio dovranno porsi obiettivi di riqualificazione paesaggistica

Indirizzi di contenimento e prevenzione del rischio

Azioni :

- progettazione integrata del tracciato, comprensivo del suo equipaggiamento verde, attenta ai caratteri paesaggistici dei contesti
- progettazione unitaria dei manufatti e delle relative aree di servizio attenta ai caratteri paesaggistici dei contesti
- eventuale acquisizione delle aree laterali all'infrastruttura in misura adeguata allo sviluppo e attuazione di un progetto di valorizzazione paesaggistica dei territori attraversati

Riferimenti a linee guida e/o buone pratiche:

- *"Criteri ed indirizzi tecnico-progettuali per il miglioramento dei rapporti tra infrastrutture stradali e ambiente naturale"* D.d.g. 7 maggio 2007 – n.4157 – pubblicato su BURL - 1° suppl. straordinario al n.21-22 maggio 2007
- *"Linee guida per la valutazione degli impatti delle grandi infrastrutture sul sistema rurale e per la realizzazione di proposte di intervento di compensazione"* – Val.Te.R. Valorizzazione del Territorio Rurale – Regione Lombardia , Direzione Agricoltura – Politecnico di Milano CeDAT – Dic.2006
- Ministero per i beni e le attività culturali – *"Linee Guida per l'inserimento paesaggistico degli interventi di trasformazione territoriale. Gli impianti eolici : suggerimenti per la progettazione e la valutazione paesaggistica ."* Gangemi Editore, 2006

2.6 Ambiti sciabili

Riguardano i territori delle località turistiche montane connotati da forti contrasti tra le strutture insediative, impiantistiche, infrastrutturali e le caratteristiche morfologiche e vegetazionali del contesto naturale, con effetti evidenti di degrado/compromissione paesistica.

In particolare si rileva la recente tendenza alla riorganizzazione dei domini sciabili per rispondere alle esigenze del mercato in continua crescita e alle mutate condizioni climatiche, come ad esempio la riduzione dell'innevamento; essa comporta: notevoli ampliamenti delle urbanizzazioni con ulteriori e crescenti interferenze con il sistema naturale, e il coinvolgimento di territori a quote sempre più elevate per usi sempre meno sostenibili con conseguenze sul patrimonio naturale e sull'equilibrio ecosistemico.

Territori maggiormente interessati :

fascia alpina e prealpina (in particolare si segnalano gli ambiti di : Madesimo, Chiesa in Valmalenco, Livigno, Passo dello Stelvio, S.Caterina Valfurva, Ponte di Legno, Aprica, Foppolo, Piani di Bobbio, Presolana, Monte Campione, Monte Maniva)

Criticità:

- alterazione e/o sottrazione di elementi fondamentali del patrimonio naturale
- compromissione della rete dei percorsi storicamente definita
- diffusione di usi impropri o eccessivi dovuti alla fruizione turistico-ricreativa con effetti spesso molto invasivi
- sensibile alterazione delle relazioni visuali

- abbandono di strutture impiantistiche e infrastrutturali non più funzionali alle nuove esigenze, con conseguente progressiva formazione di ruderi e rovine
- aumento dei prelievi idrici per l'innervamento artificiale con conseguente potenziale degrado/ compromissione dei bacini alpini

Indirizzi di riqualificazione

Azioni :

- rimozione di elementi intrusivi di maggior impatto
- riqualificazione dei servizi connessi all'accessibilità
- miglioramento della connotazione dei manufatti in alta quota in fase di manutenzione e nel caso di adeguamenti tecnologici
- interventi di mitigazione per il periodo estivo
- monitoraggio dei prelievi idrici ai fini di garantire la tutela dei bacini alpini

Indirizzi di contenimento e prevenzione del rischio

Azioni :

- individuazione dei nuovi ambiti tenendo conto degli obiettivi di tutela degli ambiti ad elevata naturalità, il rispetto degli ecosistemi locali e dei principali elementi di valore percettivo e simbolico
- progettazione integrata e sistemica degli interventi che andranno definiti e valutati per impatto complessivamente connotando in modo coerente i diversi elementi costitutivi (ad es. : impianti di risalita, piste, servizi e attrezzature per l'accoglienza, potenziamento dell'accessibilità, strade di accesso, parcheggi, etc.), valutando anche il differente impatto cromatico degli impianti di risalita (tralicci e cabine) nella stagione estiva e in quella invernale

Tavola G

Contenimento dei processi di degrado e qualificazione paesaggistica: ambiti e aree di interesse regionale

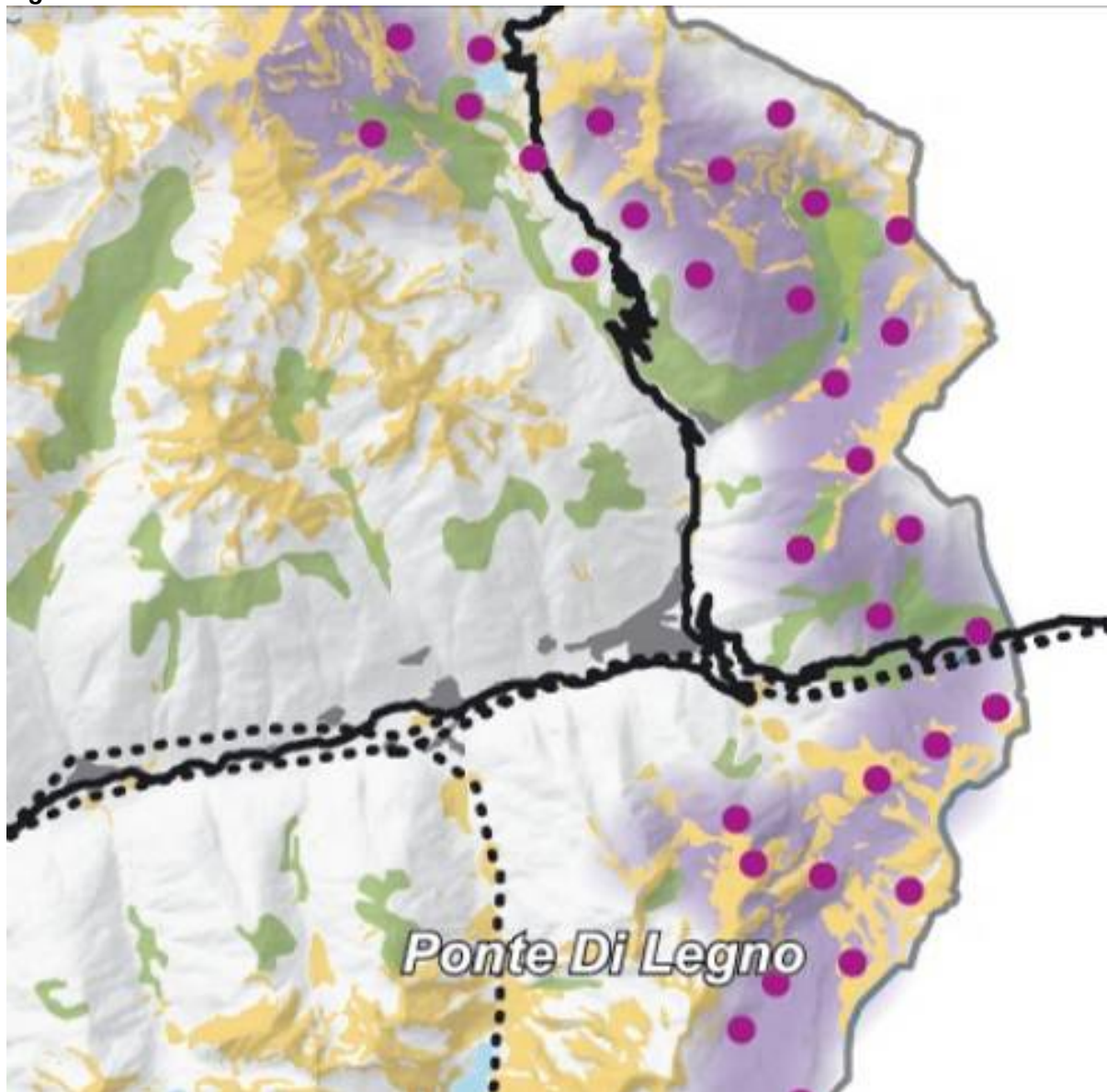

Legenda

1. AREE E AMBITI DI DEGRADO PAESISTICO PROVOCATO DA DISSESTI IDROGEOLOGICI E AVVENIMENTI CALAMITOSI E CATASTROFICI

 Aree sottoposte a fenomeni franosi - [par. 1.2]

2. AREE E AMBITI DI DEGRADO PAESISTICO PROVOCATO DA PROCESSI DI URBANIZZAZIONE, INFRASTRUTTURAZIONE, PRATICHE E USI URBANI

 Elettrodotti - [par. 2.3]

4. AREE E AMBITI DI DEGRADO PAESISTICO PROVOCATO DA SOTTOUTILIZZO, ABBANDONO E DISMISSIONE

 Pascoli sottoposti a rischio di abbandono - [par. 4.8]

4.8 aree agricole dismesse

Si tratta di aree e infrastrutture agricole per le quali la sospensione delle pratiche colturali provoca significative trasformazioni dell'assetto da un lato verso l'incolto e dall'altro verso l'imboschimento spontaneo

di scarsa qualità, sia ecologica che estetico-percettiva, con elevato rischio di possibili effetti di degrado/compromissione a catena. Le cause di abbandono sono generalmente dovute a:

- frammentazione delle superfici agricole a seguito di frazionamenti delle proprietà, interventi di infrastrutturazione, etc.;
- attesa di usi diversi, più redditizi, legati all'espansione urbana ;
- forte diminuzione della redditività di alcune colture, in particolare dei pascoli.

Territori maggiormente interessati:

fascia alpina e prealpina (aree a pascolo), fascia della alta pianura asciutta e, in misura più o meno consistente, le zone periurbane di tutti i centri maggiori, e alcuni ambiti della bassa pianura, in particolare nel basso bresciano e nel mantovano.

Criticità:

- progressiva alterazione del paesaggio agrario tradizionale con perdita di valore e significato ecologico
- degrado/compromissione dei manufatti e infrastrutture agricole
- elevato rischio di usi impropri, occupazioni abusive, etc.

Si segnala in proposito come l'applicazione della normativa europea sui Nitrati 10 potrebbe innescare nuove forme di abbandono e degrado, in particolare per le attività di allevamento dei suini, coinvolgendo anche allevamenti di grandi dimensioni. In riferimento a questo scenario ci si potrebbe trovare a dover fronteggiare due opposte situazioni di rischio/criticità paesaggistica:

- abbandono e degrado di manufatti di scarso pregio e dimensioni rilevanti in contesti rurali di pregio non direttamente correlati ai corridoi della mobilità, con difficoltà di messa in atto di azioni per il recupero ambientale, funzionale e paesistico
- alta pressione trasformativa verso usi residenziali, turistici o logistici, a seconda del pregio e dell'accessibilità dell'area, dei manufatti e delle infrastrutture in abbandono in aree più direttamente interessate dai corridoi della mobilità, utile per il recupero, ma che necessita grande attenzione in riferimento al contenimento dei consumi di suolo.

Indirizzi di riqualificazione

Azioni :



- promozione di progetti integrati di uso multiplo degli spazi agricoli
- interventi di riqualificazione finalizzati al potenziamento del sistema verde comunale e delle reti verdi provinciali
- valorizzazione del patrimonio edilizio rurale di valore storico-testimoniale anche in funzione di usi turistici e fruitivi sostenibili

Indirizzi di contenimento e prevenzione del rischio

Azioni :

- attenta valutazione degli effetti di frammentazione e marginalizzazione degli spazi agricoli determinata da previsioni urbanistiche e infrastrutturali
- promozione di politiche, piani e programmi connessi alle misure agro-ambientali di uso multiplo dello spazio rurale valutando gli aspetti paesistici, ambientali e di potenziale fruizione

Tavola H**Contenimento dei processi di degrado paesaggistico: tematiche rilevanti****1 Aree e ambiti di degrado paesistico provocato da dissesti idrogeologici e avvenimenti calamitosi e catastrofici****Legenda**

-  Boschi
-  Aree sottoposte a fenomeni franosi - [par. 1.2]
-  Comuni a rischio incendio rilevante - [par. 1.5]

1.5 aree degradate e/compromesse a causa di incendi di rilevante entità;

Si tratta delle aree interessate da incendi di rilevante entità in cui sono riconosciuti condizioni di degrado e/o compromissione (o a rischio di degrado e/compromissione) paesistica.

Territori maggiormente interessati:

aree boschive della fascia alpina e prealpina (in particolare: Valtellina, Valli bresciane e Valli bergamasche)

Criticità:

- distruzione/forte compromissione delle aree boscate
- perdita del patrimonio vegetale e modificazione radicale dell'habitat
- compromissione dei caratteri del paesaggio agrario e delle potenzialità produttive
- formazione di rovine e conseguente abbandono

Indirizzi di riqualificazione*Azioni:*

- ripristino/riqualificazione della situazione preesistente

Indirizzi di contenimento e prevenzione del rischio*Azioni:*

- Applicazione delle modalità normative di settore

2. Aree e ambiti di degrado paesistico provocato da processi di urbanizzazione, infrastrutturazione, pratiche e usi urbani



Legenda



Ambiti sciabili (per numero di impianti) - [par. 2.6]

4. Aree e ambiti di degrado paesistico provocato da sottoutilizzo, abbandono e dismissione



Legenda

-  Boschi - [par. 4.7]
-  Pascoli - [par. 4.8]

4.7 strutture forestali in abbandono

Si tratta dei boschi e delle foreste in cui la sospensione delle pratiche colturali provoca significative trasformazioni dell'assetto innescando processi di degrado paesistico e ecosistemico.

Territori maggiormente interessati:
fascia alpina e prealpina

Criticità:

- semplificazione del mosaico paesistico;
- diminuzione della stabilità ecologica con aumento di fitopatie e di piante infestanti;
- aumento dei rischi di incendio

Indirizzi di riqualificazione

Azioni :

- riqualificazione del paesaggio agrario con interventi di arricchimento del mosaico paesistico (recupero di assetti colturali tradizionali, formazione di filari, siepi specie quando utili a ripristinare o dare continuità a strutture più complesse), prioritariamente in correlazione alla formazione della Rete verde provinciale e locale

- recupero degli elementi consolidati di forte connotazione morfologico-paesistica dei paesaggi locali (muri di contenimento, percorsi, opere d'arte)
- promozione nei contesti rurali contraddistinti da elevata integrità all'utilizzo di materiali e manufatti coerenti con quelli tradizionali o meglio inseribili

Indirizzi di contenimento e prevenzione del rischio

Azioni :

- mantenimento e recupero di formazioni forestali ad alta valenza storico paesaggistica
- promozione di iniziative e interventi per la conservazione e l'apertura di nuovi spazi aperti all'interno dei boschi eccessivamente densi, per il mantenimento di attività agricole tradizionali, in particolare delle attività di pascolo, anche come presidio del territorio
- integrazione delle azioni connesse e coerenti alle attività di prevenzione degli incendi che prevedono interventi di trasformazione dei boschi (sentieri tagliafuoco, piazzole per l'atterraggio elicotteri, etc)
- integrazione delle attività agricolo-forestali con attività turistico-ricreative compatibili

Tavola If

Quadro sinottico tutele paesaggistiche di legge articoli 136 e 142 del D.Lgs. 42/04

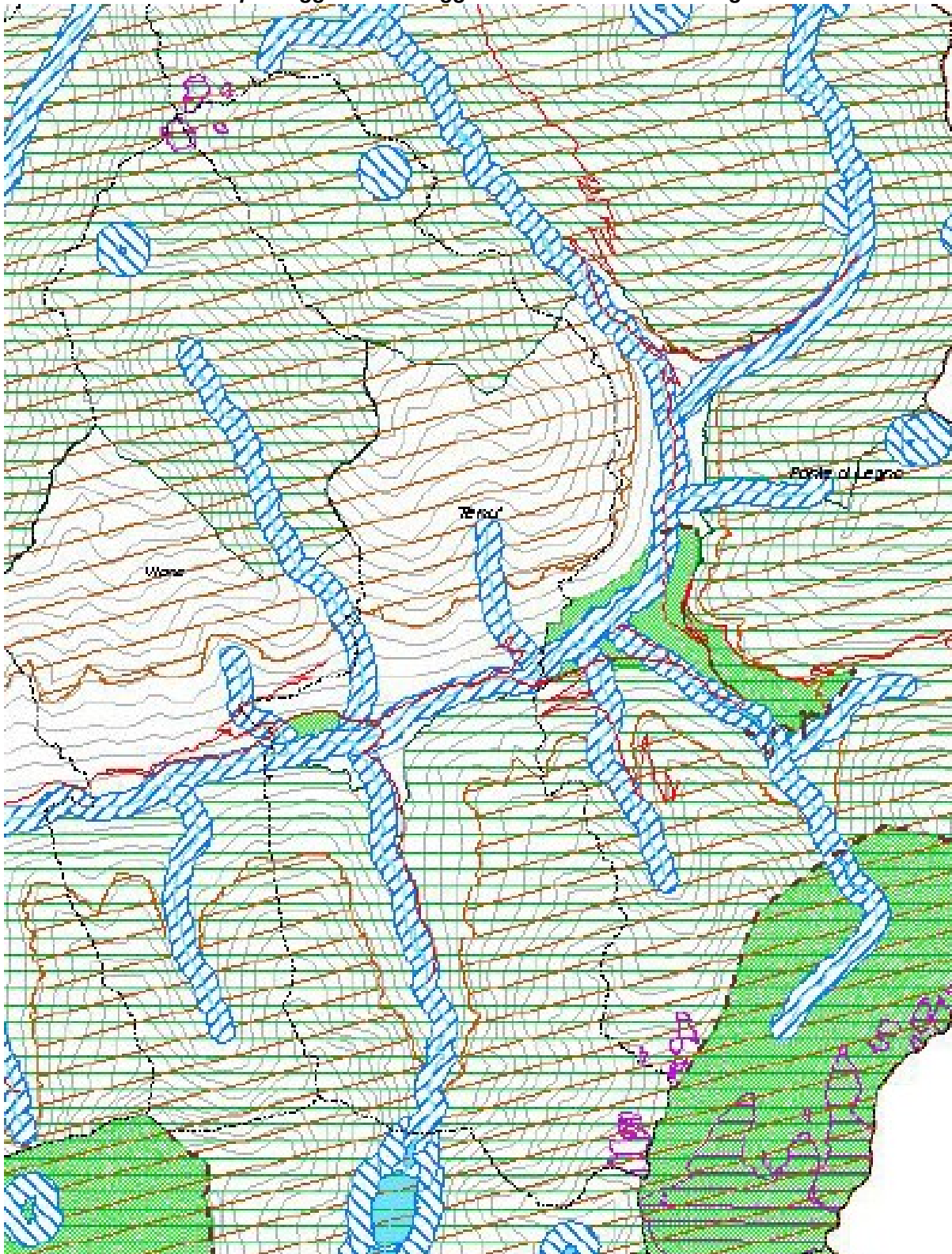

Legenda

-  **Confini provinciali**
-  **Confini comunali**
-  **Curve di livello**
-  **Ferrovie**
-  **Autostrade**
-  **Strade principali**
-  **Rete viaria secondaria**
-  **Aree alpine/appenniniche**
-  **Ghiacciai**
-  **Parchi**
-  **Riserve**
-  **Zone umide**
-  **Corsi d'acqua tutelati**
-  **Aree idriche**
-  **Area rispetto dei corsi d'acqua tutelati**
-  **Laghi**
-  **Aree rispetto dei laghi**
-  **Bellezze d'assieme**
-  **Bellezze individue**