



**Comune di INCUDINE**  
Provincia di Brescia

# P.G.T.

Piano di  
Governo  
del Territorio

## Piano delle Regole - PdR

Allegato 8  
Componente Paesistica di Piano



### Redazione a cura di:

Dott. Arch. Filippo Renoldi  
Via Niccolò Tommaseo, 8  
21047 Saronno (VA)

Collaboratore:  
Dott. Arch. Caterina Borghi

Il Sindaco:

Il Segretario:

Adozione:

Approvazione:

## **INDICE**

### **1 COMPONENTE PAESISTICA A LIVELLO SOVRACOMUNALE – PTR – PTCP**

#### **1.1 Introduzione**

#### **1.2 Contenuti del Piano Territoriale Regionale (P.T.R.)<sup>1</sup>**

#### **1.3 Contenuti del Piano Territoriale di Coordinamento Provinciale (P.T.C.P.)**

#### **1.4 Contenuti paesaggistici del PGT ai sensi della DGR 29 dicembre 2005 n.8/1681**

#### **1.5 Indagine paesistica espressa dalla D.G.R. 8 novembre 2002 n.7/11045**

#### **1.6 Giudizio di integrità**

#### **1.7 Analisi svolte ed elaborati prodotti**

#### **1.8 Tabella per la valutazione dell'incidenza paesistica del progetto edilizio<sup>2</sup>**

#### **1.9 Conclusioni**

### **2 INDIRIZZI DI TUTELA PAESISTICA**

#### **2.1 Indirizzi locali di tutela paesistica**

#### **2.2 Ambito di applicazione della normativa**

#### **2.3 Procedura analitica per la descrizione del paesaggio**

#### **2.4 Indicazioni sulla percezione del paesaggio**

#### **2.5 Tutela del paesaggio**

#### **2.6 Valutazione paesistica dei progetti in relazione alle classi di sensibilità paesistica**

### **ALLEGATO 1 – Descrizione del paesaggio fisico e naturale<sup>3</sup>**

---

<sup>1</sup> <http://www.ptr.regione.lombardia.it>

<sup>2</sup> Ai sensi della DGR 8/11/2002 n.7/11045

<sup>3</sup> PTCP Brescia – Allegato 1 alle NTA: Disciplina per la tutela e la valorizzazione delle componenti del paesaggio della provincia – marzo 2009

# **1 COMPONENTE PAESISTICA A LIVELLO SOVRACOMUNALE – PTR – PTCP**

## **1.1 Introduzione**

La Convenzione Europea del Paesaggio (CEP) nel 2000 ha richiamato l'attenzione di amministrazioni pubbliche, tecnici e cittadini sul fatto che tutto il territorio è paesaggio e merita, pertanto, attenzione paesistica. L'azione pubblica deve essere in tal senso indirizzata verso politiche complesse e diffuse, strategie ed orientamenti atti a: salvaguardare i caratteri connotativi dei diversi paesaggi; gestire i processi di sviluppo governando le trasformazioni paesistiche da essi provocati; pianificare le azioni volte alla valorizzazione, al ripristino o alla creazione di paesaggi. Uno sforzo propositivo e strategico, quello richiesto, che ora impegna più che mai tutte le amministrazioni italiane essendo stata recentemente ratificata la Convenzione a livello nazionale con la legge n.14 del 9 gennaio 2006.

Il Codice dei Beni culturali e del paesaggio (d. lgs 42 del gennaio 2004 e succ. mod. e integr.) ha recepito a livello nazionale il principio di una pianificazione paesaggistica estesa all'intero territorio ed ha aperto interessanti spazi al confronto e all'integrazione delle politiche del paesaggio con le altre pianificazioni che interessano il territorio stesso, anche ai fini della riqualificazione delle aree degradate e della prevenzione di possibili rischi di futura compromissione.

Il PTCP della Provincia di Brescia e il PTR sono strumenti utili per analizzare e approfondire lo studio sul sistema paesistico a livello comunale. Il fine di tale studio è fornire all'Amministrazione Comunale del Comune di Incudine un valido e chiaro supporto per la valutazione paesistica dei progetti edilizi, di trasformazione urbana e in generale di tutti gli interventi che prevedono modifiche al territorio.

Il Comune di Incudine, in alta Valle Camonica, confina a ovest con il comune di Monno, a est con il comune di Vezza d'Oglio, a sud con il comune di Edolo e a nord con i comuni di Monno e Vezza d'Oglio. La sua estensione territoriale è di circa 20,35 km<sup>2</sup>. La sua massima e minima altitudine sono di 2.907 m slm. e 842 m slm.; l'altitudine del centro abitato (sede comunale) è di 910 m slm. La sua superficie territoriale è approssimativamente suddivisibile in 0,50 km<sup>2</sup> destinati a residenziale, 0,50 km<sup>2</sup> ad artigianale, 13,00 km<sup>2</sup> a boschi e parchi, 6,35 km<sup>2</sup> ad agricola; i suoi nuclei storici sono: località al Solivo, al Vago, contrada Davenino e località Contrade. La sua popolazione (censimento 2008) è di 413 abitanti, con una densità di popolazione di 20,35 ab./km<sup>2</sup>.

## 1.2 Contenuti del Piano Territoriale Regionale (P.T.R.)<sup>4</sup>

La Regione Lombardia ha adottato il 30 luglio 2009 con DGR n.8/874 il Piano Territoriale Regionale (PTR). Il PTR della Lombardia è strumento di supporto all'**attività di governance territoriale della Regione**. Si propone di rendere coerente la "visione strategica" della programmazione generale e di settore con il contesto fisico, ambientale, economico e sociale, di cui analizza i punti di forza e di debolezza, evidenzia **potenzialità e opportunità per le realtà locali** e per i sistemi territoriali e, quindi, per l'intera regione. Gli obiettivi proposti dal Piano derivano dalla sintesi dei principali orientamenti della programmazione nazionale e comunitaria, dalle previsioni del Programma Regionale di Sviluppo e dal dialogo con le pianificazioni di settore, attraverso un percorso di partecipazione e confronto con il territorio.

Il PTR si configura come un **"patto" condiviso tra Regione ed Enti territoriali** per contemperare le diverse esigenze locali e verificare la compatibilità con gli obiettivi di sviluppo territoriale più generale. In questo senso esso costituisce il punto di riferimento rispetto al quale le azioni sul territorio, da chiunque promosse, possano trovare un efficace coordinamento. L'efficacia del Piano sarà tanto più evidente quanto più sarà sostenuto, con azioni dirette e concrete, dalle istituzioni e dalle varie componenti della società (operatori economici e portatori di interesse). Il PTR conferma il valore del modello di sviluppo regionale, promosso nelle ultime Legislature, che vede la **Lombardia quale terra di libertà e responsabilità**.

- Tre macro-obiettivi per la Lombardia:
  - Rafforzare la competitività dei territori della Lombardia
  - Proteggere e valorizzare le risorse della Lombardia
  - Riequilibrare il territorio lombardo
- Sei Sistemi Territoriali per rappresentare le potenzialità e le opportunità della Lombardia e affrontare, con la prevenzione, le criticità
  - Sistema Metropolitano
  - Sistema della Montagna
  - Sistema Pedemontano
  - Sistema dei Laghi
  - Sistema della Pianura Irrigua
  - Sistema del Po e grandi fiumi
- Orientamenti generali per l'assetto del territorio
  - Sistema rurale-paesistico-ambientale: l'attenzione agli spazi aperti e alla tutela dell'ambiente naturale
  - I poli di sviluppo regionale, quali motori della competitività territoriale
  - Le infrastrutture prioritarie: la rete del verde, le infrastrutture per la sicurezza del territorio, le comunicazioni e l'accessibilità, l'infrastruttura per la conoscenza del territorio

---

<sup>4</sup> <http://www.ptr.regione.lombardia.it>

- Le zone di preservazione e salvaguardia ambientale, per fare della qualità del territorio il modo "lombardo" di leggere la competitività
- Riassetto idrogeologico, per garantire la sicurezza dei cittadini a partire dalla prevenzione dei rischi

### **Piano Paesaggistico**

L'aggiornamento del Piano Paesistico Regionale (vigente dal 2001) è occasione di ribadire l'importanza della valorizzazione dei paesaggi lombardi, quale fattore identitario, occasione di promozione e di crescita anche economica, attenzione alle specificità dei diversi contesti, sia nelle azioni di tutela che rispetto alle trasformazioni in atto. Gli aggiornamenti e le integrazioni del Piano Territoriale Paesistico Regionale (PTPR) agiscono su più fronti e su due piani distinti:

- integrazioni e gli aggiornamenti del quadro di riferimento paesistico e degli indirizzi di tutela, approvati dalla Giunta regionale, ed immediatamente efficaci
- nuova normativa, inclusa nella sezione Piano Paesaggistico della proposta di PTR, inviata al Consiglio regionale per l'adozione.

Le integrazioni al quadro di riferimento paesistico:

- arricchiscono il piano vigente aggiornandone i contenuti e l'elenco degli elementi identificativi individuati;
- introducono l'Osservatorio quale modalità di descrizione fotografica dei diversi contesti, anche in riferimento al monitoraggio delle future trasformazioni;
- restituiscono una lettura sintetica dei principali fenomeni regionali di degrado paesaggistico.

L'integrazione degli Indirizzi di tutela introduce una specifica Parte IV di indirizzi e criteri per la riqualificazione paesaggistica e il contenimento dei potenziali fenomeni di degrado.

L'aggiornamento normativo è invece volto a migliorare l'efficacia della pianificazione paesaggistica e delle azioni locali rispetto a:

- salvaguardia e valorizzazione degli ambiti, elementi e sistemi di maggiore connotazione identitaria, delle zone di preservazione ambientale (laghi, fiumi, navigli, geositi ..) e dei siti UNESCO
- sviluppo di proposte per la valorizzazione dei percorsi e degli insediamenti di interesse paesistico, e per la ricomposizione dei paesaggi rurali, urbani e rurali tramite le reti verdi di diverso livello
- definizione di strategie di governo delle trasformazioni e inserimento paesistico degli interventi correlate ad obiettivi di riqualificazione delle situazioni di degrado e di contenimento dei rischi di compromissione dei paesaggi regionali.

Gli elaborati del Piano Paesistico del P.T.R. sono così articolati:

- Tavola A: ambiti geografici, cioè porzioni di territorio con denominazione propria caratterizzata da riconoscibile identità legata a vicende storiche, tradizioni collettive e caratteri fisici locali; unità tipologiche di paesaggio, cioè fasce territoriali che presentano connotazioni paesistiche omogenee dovute sia ai loro caratteri naturali, sia agli interventi dell'uomo;
- Tavola B: elementi identificativi e percorsi di interesse paesaggistico, caratterizzano in modo rilevante la fisionomia del territorio;
- Tavola C: istituzioni per la tutela della natura, che interessano cioè tutte le aree protette (parchi regionali, nazionali, siti di importanza comunitaria e nazionale, riserve naturali, monumenti naturali e zone umide);
- Tavola D: quadro di riferimento degli indirizzi di tutela e di operatività immediata, che riguarda tutti gli ambiti assoggettati a disposizioni immediatamente operative o interessati da particolari vincoli di tutela;
- Tavola E: viabilità di rilevanza paesistica, cioè percorsi panoramici, tracciati storici, sentieri escursionistici e, in genere, tutti i percorsi che consentono una fruizione del paesaggio;
- Tavola F: riqualificazione paesaggistica: ambiti ed aree di attenzione regionale;
- Tavola G: contenimento dei processi di degrado e qualificazione paesaggistica: ambiti ed aree di attenzione regionale.

### **Osservatorio Paesaggi Lombardi<sup>5</sup>**

“Il presente documento vuole integrare la descrizione dei paesaggi regionali proponendo delle chiavi di lettura ad elevato valore iconografico, di supporto e stimolo alle amministrazioni locali, nel confronto con cittadini ed operatori, rispetto al riconoscimento delle diverse connotazioni e degli specifici valori paesaggistici da tutelare e valorizzare, azione preliminare alla definizione di idonee politiche di conservazione, attenta gestione e miglioramento dei propri contesti paesaggistici. **La prima sezione**, evidenziata da cornice verde, comprende le schede descrittive di diversi e significati contesti paesaggistici della Lombardia a partire dai **35 punti di osservazione** del paesaggio e delle sue trasformazioni, indicandone anche le criticità correlate, individuati quale primo riferimento per la costruzione di stazioni di monitoraggio del futuro Osservatorio del paesaggio all'interno del più ampio quadro dell' Osservatorio permanente della programmazione territoriale (art. 5, l.r. 12/2005). Alla rete dei punti di osservazione del paesaggio proposta dalla Regione si potranno affiancare iniziative analoghe di Province e Comuni.

Osservare per capire e gestire con maggiore attenzione, contemplare per riavvicinarsi a modalità di fruizione paesaggistica troppo spesso dimenticata, agire per preservare, valorizzare e riqualificare nuclei ed insediamenti sparsi di valore storico e tradizionale a rischio di degrado o ormai in abbandono, tre modalità attive e complementari per avvicinarsi al paesaggio e promuoverne la tutela attiva.”

---

<sup>5</sup> PPR – PTR Osservatorio Paesaggi Lombardi

## Elenco dei punti di osservazione dei paesaggi lombardi

- LOM 1 - Paesaggio alpino di alta quota - Alta Valtellina.
- LOM 2 - Paesaggio alpino di vallata glaciale - Valtellina
- LOM 3 - Paesaggio alpino di versante retico - Valtellina
- LOM 4 - Paesaggio alpino di alta quota - Valchiavenna
- LOM 5 - Paesaggio insubrico - Bacino Iariano
- LOM 6 - Paesaggio dell'alta pianura - Comasco/Varesotto
- LOM 7 - Paesaggio dei rilievi prealpini calcarei - Lecchese
- LOM 8 - Paesaggio dei rilievi prealpini - Varesotto
- LOM 9 - Paesaggio insubrico - Varesotto
- LOM 10 - Paesaggio delle colline moreniche - Brianza
- LOM 11 - Paesaggio degli anfiteatri morenici - Brianza
- LOM 12 - Paesaggio delle valli prealpine - Valli orobiche
- LOM 13 - Paesaggio delle colline pedemontane - Colli di Bergamo
- LOM 14 - Paesaggio dell'alta pianura asciutta - Bergamasca
- LOM 15 - Paesaggio delle valli prealpine - Valcamonica
- LOM 16 - Paesaggio dei laghi prealpini - Lago d'Iseo (Sebino)

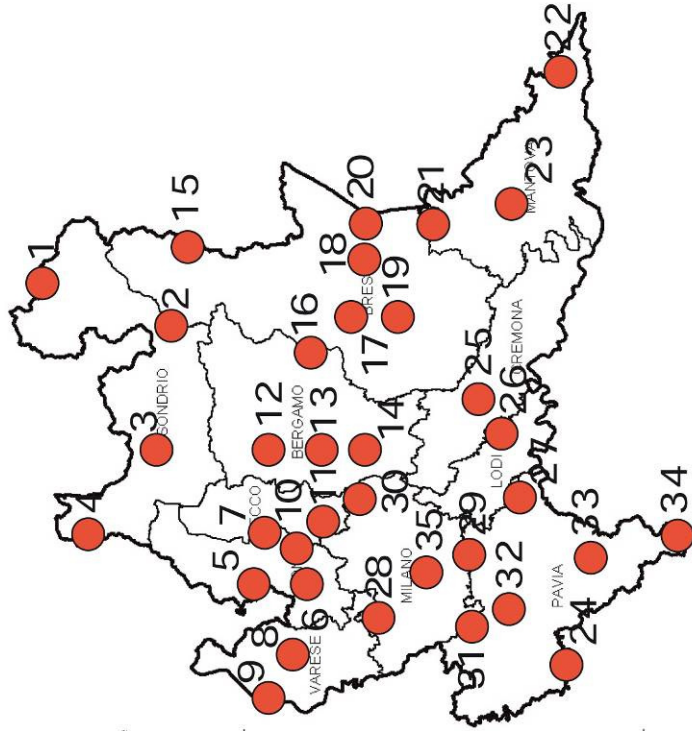

- LOM 17 - Paesaggio degli anfiteatri morenici - Franciacorta
- LOM 18 - Paesaggio delle valli prealpine - Valli bresciane
- LOM 19 - Paesaggio della pianura asciutta - Bassa Bresciana
- LOM 20 - Paesaggio dei laghi prealpini - Lago di Garda
- LOM 21 - Paesaggio degli anfiteatri morenici - Lago di Garda
- LOM 22 - Paesaggio della pianura irrigua - Mantovano
- LOM 23 - Paesaggio della pianura irrigua - Laghi di Mantova
- LOM 24 - Paesaggio della pianura irrigua - Golea del Po
- LOM 25 - Paesaggio della pianura irrigua - Cremonese
- LOM 26 - Paesaggio della pianura irrigua - Lodigiano
- LOM 27 - Paesaggio della pianura irrigua - Collina banina
- LOM 28 - Paesaggio della pianura asciutta - Alto Milanese
- LOM 29 - Paesaggio della pianura

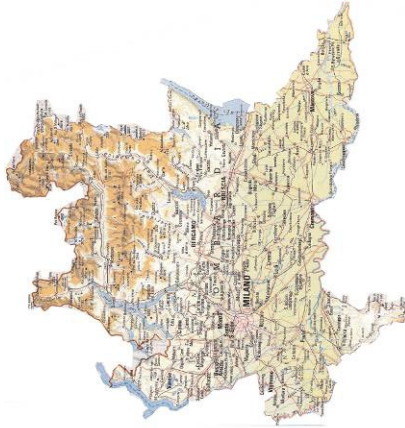

- irrigua - Basso Milanese e navigli.
- LOM 30 - Paesaggio delle valli fluviali escavate - Media Valle dell'Adda
- LOM 31 - Paesaggio di valle fluviale emersa - Valle del Ticino
- LOM 32 - Paesaggio della pianura irrigua - Lomellina
- LOM 33 - Paesaggio appenninico - Oltrepo' Pavese.
- LOM 34 - Paesaggio appenninico - Oltrepo' Montano.
- LOM 35 - Paesaggio metropolitano - Milano.

Il popoloso e articolato territorio della Lombardia ha caratteristiche uniche e originali. In senso altimetrico si spinge fino ai 4049 metri del Pizzo Bernina e scende fino a pochi metri sul livello del mare presso l'estremità orientale della provincia di Mantova. In questo ampio contesto altitudinale si trovano paesaggi naturali molto diversificati: dalle energie di rilievo delle montagne alpine alle basse pianure alluvionali; dalle fasce collinari e dalle loro cerchie moreniche ai massicci calcarei prealpini; dalle propaggini appenniniche alla regione insubrica dei laghi.

Su questo palinsesto si colloca però la più vasta e concentrata area metropolitana d'Italia, sorta di 'città diffusa' che dal fuo- ro del capoluogo Milano si diffonde ormai lungo tutto la fascia pedemontana (da

grandi "fasce" altimetriche della montagna, della collina e della pianura, nonché ai paesaggi urbanizzati di differente densità. Gli ambiti geografici rappresentano invece una lettura tesa ad identificare ambiti più circoscritti, di riconosciuta identità geografica e storico-culturale, con riferimento alla percezione che ne hanno gli abitanti e che è stata delineata da rappresentazioni letterarie e figurative. In tal modo si è potuto definire per ogni contesto sub-regionale uno specifico paesaggistico, composto da un'immagine principale (di apertura) che potrebbe costituire, con il tempo, una sorta di "stazione fissa di osservazione sul paesaggio", per cogliere le future trasformazioni, e da una serie di immagini a corredo che pongono in risalto le specificità, i dettagli, le sfumature di ciascun ambito territoriale.

Naturalmente un'indagine di questo genere non ha limiti di approfondimento, nel senso che dalle prime 35 tavole si potrebbe scendere a un livello ancora più accurato, se solo si potessero a confronto, ad esempio, le differenze di tonalità fra vallata e vallata, fra un contesto di pianura e l'altro, fra un centro storico e l'altro. Questo primo "screening" può però essere considerato sufficiente a delineare con miglior dettaglio e con maggior contenuto visivo (il numero complessivo di immagini delle tavole ammonta a circa 350) le linee conoscitive e le letture già contenute nel Piano Paesaggistico Regionale, in funzione della costruzione di un quadro di riferimento paesistico utile per il confronto intra-regionale ma anche interregionale e transnazionale. Le schede qui presentate sono infatti state in

buona parte impostate nel quadro di un progetto di cooperazione (Progetto Pays.doc - programma Interreg IIIB MedOcc) volto a delineare basi comuni a diverse regioni per la possibile costruzione di un futuro osservatorio dei paesaggi mediterranei. Le stesse schede sono però risultate altresì utili nel confronto con soggetti ed enti locali lombardi; i punti di osservazione individuati sono stati ora assunti dal presente piano quale riferimento base per l'osservazione delle trasformazioni dei paesaggi lombardi. L'individuazione di altri punti di osservazione, a livello provinciale, potrà comunque successivamente arricchire il quadro descrittivo iconografico delle diverse realtà paesaggistiche di Lombardia e potenziare la rete di osservazione dei paesaggi lombardo e delle sue trasformazioni.







## Regione Lombardia



1



2

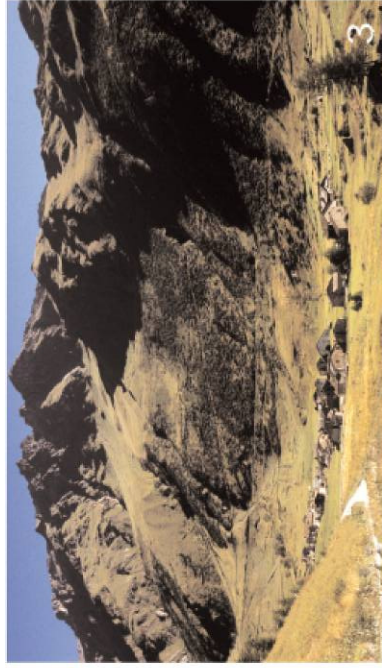

3



4



5



6

1. Il gruppo dell'Adamello, visto dalla conca di Cuspezza.

2. Ceto, abitato di versante della media valle.

3. Case di Viso, nell'omonima vallata tributaria dell'alta Valcamonica.

4. La Concarena e il paesaggio 'chiuso' di pedemonte visti dal castello di Cimbergo.

5. La Malga Cimozzo in comune di Gianico.

6. Il Pian di Neve e il gruppo della Presanella.

*«Lo scenario cambiava rapidamente man mano che il nostro viaggio (in Valcamonica) procedeva. Non più grandi distese come dall'altra parte del passo, ma una successione di piccole vefute, come parchi in miniatura: gruppi di alberi disposti a cerchio e interceduti con radure di muschio, cascate sormontate da vecchi mulini, campanili proiettati sopra villaggi nascosti dal fogliame. Su queste obli terrazze erbose, sotto i rami dei nocciuoli, ad ogni svolta ci si aspetta di imbattersi in una scena pastorale di Giorgione...».*

*Edith Wharton. Paesaggi italiani, 1905.*



La condotta e la centrale elettrica di Cadegolo, nella media Valcamonica, in una foto del 1919 (archivio Nagri). La Valcamonica, dall'izio del Neoceno, è stata interessata da un forte sfruttamento delle sue risorse idriche, che ha portato alla costruzione di numerose centrali idroelettriche, condotte forzate, canali e bacini di scarico, hanno notevolmente modificato il paesaggio naturale a ogni livello altitudinale.

## Tavola A: ambiti geografici

Il Comune di Incudine si colloca in alta (da Edolo al Passo del Tonale) Valcamonica. I caratteri del paesaggio mutano profondamente nel risalire o nel discendere il corso dell'Oglio. Nell'alta valle prevale l'aspetto alpino, dominato da rocce, ghiacciai, nevai e versanti boscati. L'antropizzazione aumenta con il diminuire del livello altimetrico. Il fondo valle è chiuso e incassato e non vi sono centri di grandi dimensioni.

Nella parte alta della valle, le resinose si distribuiscono asimmetricamente sui versanti a seconda della più o meno favorevole esposizione climatica. Due i momenti storici che connotano il paesaggio storico della valle: quello preistorico che conferisce alla Valcamonica il primato di maggior comprensorio europeo d'arte rupestre, e quello rinascimentale che, soprattutto nella produzione artistica e architettonica, rileva personaggi di spicco e una singolare elaborazione culturale in grado di plasmare con tipicità diversi scenari urbani locali.

*PTR - Tavola A: Ambiti geografici ed unità tipologiche del paesaggio – estratto comune di Incudine e tavola completa*

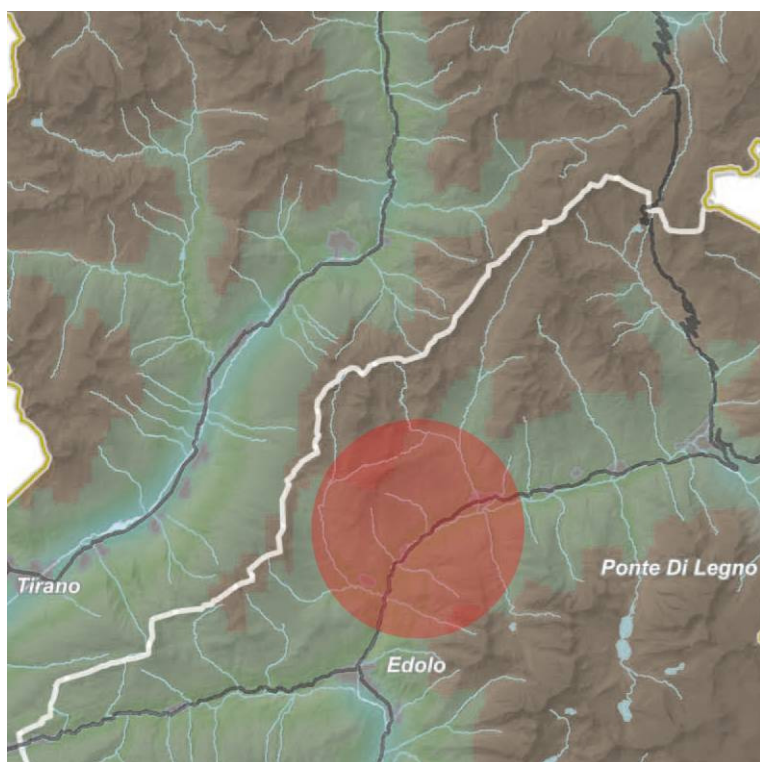

Ambiti geografici dei Paesaggi di Lombardia (Vol. 2)

1. Valtollina
2. Livignasco
3. Valchiavenna
4. Lario comasco
5. Comasco e Canturino
6. Lecchese
7. Varesotto e Colline del Varesotto e Valle Olona
8. Brianza e Brianza orientale
9. Valli bergamasche
10. Pianura bergamasca
11. Val Camonica
12. Sebino e Franciacorta
13. Valli bresciane
14. Bresciano e Colline del Mella
15. Riviera gardesana e Morene del Garda
16. Mantovano
17. Cremonese
18. Cremasco
19. Lodigiano e Colline di San Colombano
20. Milanese
21. Pavese
22. Lomellina
23. Oltrepo' Pavese

## Legenda

	Ambiti geografici		
	Autostrade e tangenziali		
	Strade statali		
	Infrastrutture idrografiche artificiali della pianura		
	Confini provinciali		
	Confini regionali		
	Ambiti urbanizzati		
	Laghi		
<b>UNITA' TIPOLOGICHE DI PAESAGGIO</b>			
<b>Fascia alpina</b>			
	Paesaggi delle valli e dei versanti		
	Paesaggi delle energie di rilievo		
<b>Fascia prealpina</b>			
	Paesaggi dei laghi insubrici		
	Paesaggi della montagna e delle dorsali		
	Paesaggi delle valli prealpine		
<b>Fascia collinare</b>			
	Paesaggi degli anfiteatri e delle colline moreniche		
	Paesaggi delle colline pedemontane e della collina Banina		
<b>Fascia alta pianura</b>			
	Paesaggi delle valli fluviali escavate		
	Paesaggi dei ripiani diluviali e dell'alta pianura asciutta		
<b>Fascia bassa pianura</b>			
	Paesaggi delle fasce fluviali		
	Paesaggi delle culture foraggere		
	Paesaggi della pianura cerealicola		
	Paesaggi della pianura risicola		
<b>Oltrepo pavese</b>			
	Paesaggi della fascia pedeappenninica		
	Paesaggi della montagna appenninica		
	Paesaggi delle valli e dorsali appenniniche		

## Tavola A: unità tipologiche di paesaggio

Il territorio del comune di Incudine appartiene alle seguenti unità tipologiche di paesaggio:

- fascia alpina - paesaggi delle valli e dei versanti (fondovalle)
- fascia alpina - paesaggi delle energie di rilievo (estremi nord e sud del territorio comunale)

Per quanto riguarda l'unità tipologica di paesaggio della fascia alpina – paesaggi delle valli e dei versanti, le caratteristiche salienti sono, come indicato nel P.T.R., le seguenti:

“Al di sotto della fascia aperta delle alte quote, si profila l'ambito dei grandi versanti verticali che accompagnano le valli alpine, dominio forestale delle aghifoglie (*Larix*, *Pinus*, *Picea*). Nell'agricoltura e nell'allevamento si sviluppano economie di tipo “verticale” cioè legate al nomadismo stagionale degli addetti. I versanti alti sono caratterizzati dagli alpeggi e dai pascoli con le relative stalle e ricoveri, raggiunti nel periodo estivo. Il generale abbandono delle pratiche agricole e della pastorizia, condizionano pesantemente la sopravvivenza degli ambienti e delle strutture”.

La tutela va in primo luogo esercitata su tutto ciò che è parte del contesto naturale e su tutti gli elementi che concorrono alla stabilità dei versanti e all'equilibrio idrogeologico. Sono considerate azioni paesistiche positive quelle destinate a favorire il mantenimento del territorio attraverso il caricamento degli alpeggi, il pascolo, la pastorizia, la coltivazione e la manutenzione del bosco.

Gli indirizzi di tutela particolari per questa unità tipologica sono riportati nella tabella seguente:

## **Aspetti particolari**

### **Perceibilità dei versanti**

Aree sensibili in quanto elementi fortemente percepibili, versanti semplici molto acclivi con detriti di faglie, semplici poco acclivi, terrazzati.

### **Boschi e foreste**

Caratteristici dei versanti ad umbria, costituiscono l'ambiente più soggetto ad abbandono.

### **Prati e pascoli, percorrenze piano-monte maggenghi ed alpeggi**

Elementi di particolare significato per la configurazione dei paesaggi dei versanti e la strutturazione storica del sistema insediativo.

### **Il fiume, il torrente**

Nelle alte valli e in quelle secondarie i corsi d'acqua hanno carattere torrentizio, delineando un solco dove si accentuano i caratteri di naturalità con prerogative ambientali di grande pregio; nei fondovalle principali il letto dei fiumi si allarga e può anche assumere andamenti meandriformi.

## **Indirizzi di tutela**

La tutela riguarda tutto ciò che risulti riconoscibile come emergenza naturalistica nonché tutte le parti e componenti vallive che concorrono alla stabilità dei versanti e agli equilibri idrogeologici. Le parti dei versanti terrazzate, ove ancora coltivate dovranno essere mantenute secondo l'impianto originario. Eventuali modificazioni potranno essere consentite in presenza di sostituzione delle tecniche colturali che valgono a garantire una migliore economicità delle lavorazioni, fatta salva la verifica delle conseguenze di eventuali alterazioni indotte negli equilibri idrogeologici del versante. Nel caso di abbandono colturale dei terrazzi, la rinaturalizzazione del terreno dovrà essere favorita curandone gli effetti sulla stabilità complessiva del versante.

Devono essere promosse ed incentivate forme adeguate di conservazione e manutenzione delle macchie boschive nei versanti ad umbria. Ove le condizioni del bosco e dei versanti lo consentano e fatte salve le aree ad alta naturalità riconosciuta per la storica assenza di interventi antropici, può essere praticata la coltivazione del bosco con tagli controllati ed eventuali reimpianti con finalità economiche.

Nei versanti a solatio assume particolare rilevanza, ai fini della tutela paesistica, la conservazione dell'organizzazione antropica altitudinale, con particolare attenzione alla salvaguardia delle caratteristiche connotative dei maggenghi e al controllo degli interventi di adeguamento della rete dei percorsi.

Particolare attenzione va rivolta alla tutela dei corsi d'acqua, con specifica rilevanza per i corpi idrici interessati da nuove opere di regimazione e regolazione. Si rimanda in proposito ai criteri di intervento contenuti nel "Manuale di ingegneria naturalistica" assunto con d.g.r. n. 50989/1994.

La captazione di risorse idriche per uso idroelettrico e/o agricolo devono garantire la permanenza in alveo di un minimo deflusso vitale in grado di assicurare la permanenza dei caratteri di naturalità dei bacini idrografici interessati.

Per quanto riguarda l'unità tipologica di paesaggio della fascia alpina – paesaggi delle energie di rilievo, le caratteristiche salienti sono, come indicato nel P.T.R., le seguenti:

"Il paesaggio dell'alta montagna è un paesaggio aperto, dai grandi orizzonti visivi, che si frammenta nel dettaglio delle particolarità litologiche, nel complesso articolarsi dei massicci, nelle linee verticali delle pareti rocciose, nelle frastagliate linee di cresta. I processi di modificazione, lentissimi, sono soprattutto dovuti all'azione degli elementi meteorici ed atmosferici. La copertura vegetale è limitata a praterie naturali, cespugli, ad ambienti floristici rupicoli e di morena. Gli elementi componenti di questo paesaggio rientrano pressoché esclusivamente nel settore geomorfologico-naturalistico".

L'alto grado di naturalità di questi paesaggi costituisce una condizione eccezionale nell'ambito regionale. Gli indirizzi di tutela riguardanti morfologia, formazioni glaciali, idrografia, condizioni floristiche e faunistiche impongono quindi una generale intangibilità, a salvaguardia della naturalità. La fruizione escursionistica, alpinistica, turistica di queste aree va orientata verso la difesa delle condizioni di naturalità: questo deve essere il principio a cui deve informarsi la tutela. Fanno eccezione le limitate parti del territorio destinate dagli strumenti urbanistici comunali e dagli strumenti di programmazione provinciali e regionali ad aree da utilizzare per l'esercizio degli sport alpini. In queste aree è consentita la realizzazione di impianti a fune aerei e interrati, di impianti di innevamento artificiale, di piste, anche con interventi di modellazione del suolo. Gli interventi sono comunque soggetti a giudizio di impatto

paesistico ed eventualmente a valutazione di impatto ambientale, in conformità a quanto previsto dal d.p.r. 12 aprile 1996 (Atto di indirizzo e coordinamento per l'attuazione dell'articolo 40, comma 1, della legge 22 febbraio 1994, n. 146 concernente disposizioni in materia di valutazioni di impatto ambientale). Gli indirizzi di tutela particolari per questa unità tipologica sono riportati nella tabella seguente:

#### **Aspetti particolari**

##### **Energie di rilievo**

Compongono la struttura visibile e la sagoma dell'imponente architettura alpina, epifenomeni della morfologia terrestre, elementi primari nella definizione dello spazio.

##### **Acque**

Sono l'elemento di integrazione, modificazione e di ulteriore enfasi delle energie di rilievo, sotto forma di masse glacializzate o nevose dove prevale la fessità, l'imponenza, la luminosità, o sotto forma di torrenti, laghi e cascate dove prevale il carattere dinamico, la trasparenza, l'immaterialità, la risonanza e il fragore sonoro.

##### **Vegetazione**

La copertura vegetale presenta le particolarità della flora degli orizzonti nivale e alpino.

##### **Fauna**

Vi si ritrovano gli habitat delle specie animali più protette (rapaci, roditori, mustelidi, cervidi, bovidi).

##### **Percorrenze**

I passi e i valichi sono spesso interessati da tracciati storici con funzione di collegamento di lunga distanza o di comunicazione fra alpeggi di diversi versanti. In alcuni casi poi sostituiti da carrozzabili di valico.

##### **Elementi intrusivi**

Interventi antropici di periodo recente determinati dallo sfruttamento delle risorse montane (infrastrutture a rete, domini sciistici ...).

#### **Indirizzi di tutela**

Va tutelato il loro massimo grado di naturalità. Le vette, i crinali, le sommità, in quanto spartiacque dei bacini idrografici assumono rilevanza paesistica. Devono essere vietate le attività che alterino la morfologia o i fattori di percezione visiva al di fuori delle aree destinate all'esercizio degli sport alpini precedentemente considerati.

Va evitata ogni compromissione dei laghi, delle zone umide, delle sorgenti, dei ghiacciai, delle cascate e in genere di tutti gli elementi che formano il sistema idrografico delle alte quote. Eventuali impianti di captazione debbono essere realizzati nel massimo rispetto della naturalità dei luoghi con opere di modesto impatto. Vanno controllati e programmati in modo efficace i prelievi idrici per gli impianti di innevamento artificiale. Indirizzi normativi relativi a invasi e bacini per sfruttamento idroelettrico sono inseriti nel 1° Piano di Sistema, "Infrastrutture a rete".

Va promossa ed estesa la tutela della flora alpina anche tramite una maggiore attività didattico-informativa in materia. Nelle parti di territorio destinate agli sport alpini eventualmente rimodellate per le necessità di fruizione, deve essere curato e favorito il ripristino del sistema vegetazionale preesistente anche nel caso di dismissione di impianti.

Vanno riconosciuti e sottoposti a tutela gli ambiti di particolare rilevanza faunistica e, più in generale, vanno tutelati i caratteri e le condizioni territoriali che possono contribuire al mantenimento o al nuovo insediamento delle diverse specie. Nelle parti di territorio destinate agli sport alpini deve essere posta particolare cura alla salvaguardia della fauna esistente, ove possibile, o al suo trasferimento in aree limitrofe, opportunamente attrezzate.

Devono in linea di massima essere esclusi nuovi tracciati e, al contempo, devono essere promossi la tutela e il recupero di tutti gli elementi (massicciate, ponti, ricoveri, cippi, gallerie ....) che compongono o sono di supporto al sistema stradale storico.

L'apertura di nuovi impianti sciistici deve essere, in linea di massima, preclusa nelle zone di massima espressione della naturalità alpina, ed essere limitata nelle altre zone, si rimanda in proposito ai disposti dell'art. 17 delle norme di attuazione del P.T.R. Nei casi di interventi non soggetti a V.I.A., e per quelli di riorganizzazione o ristrutturazione di impianti e attrezzature esistenti, i progetti devono comunque rispondere a criteri di massimo rispetto degli ecosistemi locali, a tal fine è opportuno che i progetti siano corredati da una relazione tecnica specifica, che espliciti i criteri adottati in materia. Devono essere limitate le installazioni di elettrodotti e di impianti per la telecomunicazione.

## Tavola B: elementi identificativi e percorsi di interesse paesaggistico

*PTR - Tavola B: Elementi identificativi e percorsi di interesse paesaggistico– estratto comune di Incudine e tavola completa*

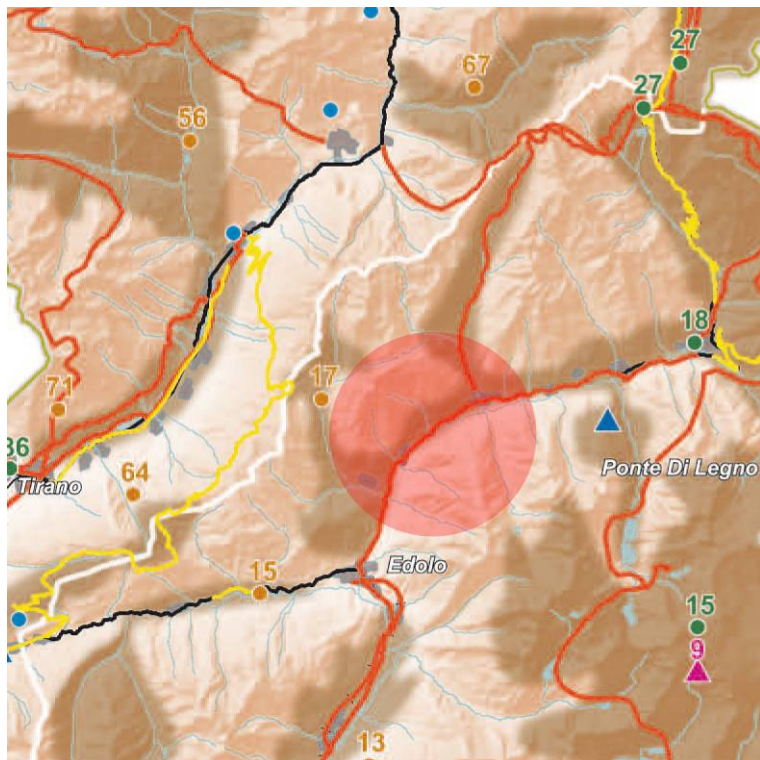

### Legenda

- |  |  |
|--|--|
|  | Confini provinciali  |
|  | Confini regionali  |
|  | Luoghi dell'identità regionale   |
|  | Paesaggi agrari tradizionali   |
|  | Geositi di rilevanza regionale   |
|  | Siti riconosciuti dall'UNESCO quali patrimonio mondiale, culturale e naturale dell'umanità |
|  | Strade panoramiche - [vedi anche Tav. E]   |
|  | Linee di navigazione   |
|  | Tracciati guida paesaggistici - [vedi anche Tav. E]  |
|  | Belvedere - [vedi anche Tav. E]  |
|  | Visuali sensibili - [vedi anche Tav. E]  |
|  | Punti di osservazione del paesaggio lombardo   |
|  | Tracciati stradali di riferimento  |
|  | Bacini idrografici interni   |
|  | Ferrovie   |
|  | Ambiti urbanizzati   |
|  | Idrografia superficiale  |
|  | Infrastrutture idrografiche artificiali della pianura                                      |
- AMBITI DI RILEVANZA REGIONALE**
- |  |                |
|--|----------------|
|  | Della montagna |
|  | Dell'Oltrepò   |
|  | Della pianura  |

## Tavola C: istituzioni per la tutela della natura

Il territorio comunale di Incudine è interessato dal Parco regionale dell'Adamello.

*PTR - Tavola C: Istituzioni per la tutela della natura – estratto comune di Incudine e tavola completa*

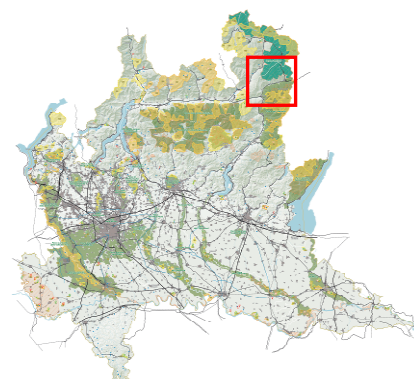
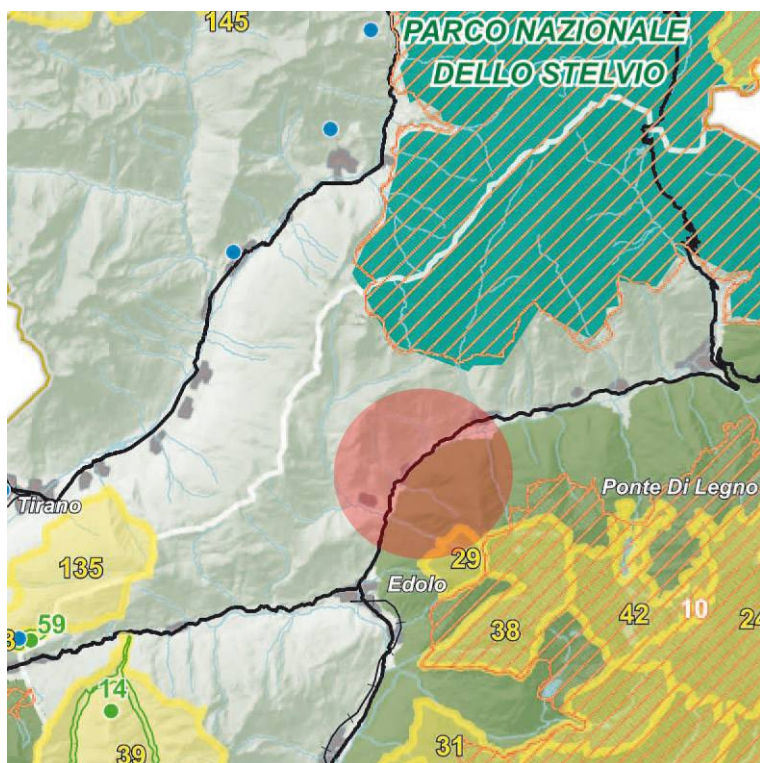

### Legenda

	Confini provinciali
	Confini regionali
	Bacini idrografici interni
	Infrastrutture idrografiche artificiali della pianura
	Idrografia superficiale
	Ferrovie
	Strade statali
	Autostrade e tangenziali
	Ambiti urbanizzati
	Parco nazionale dello Stelvio

	Monumenti naturali
	Riserve naturali
	Geositi di rilevanza regionale
	SIC - Siti di importanza comunitaria
	ZPS - Zone a protezione speciale

### PARCHI REGIONALI

	Parchi regionali istituiti con ptcp vigente
	Parchi regionali istituiti senza ptcp vigente

## Tavola D: quadro di riferimento della disciplina paesaggistica regionale

In cartografia sono indicati: il perimetro del Parco dell'Adamello (Parco regionale approvato ed istituito), ed aree individuate come ambiti di elevata naturalità. Le norme di riferimento per i parchi nazionali sono gli articoli 3.2.e, 3.2.d, 16.2, 20.8 che valgono anche per i parchi regionali.

*PTR - Tavola D: Quadro di riferimento della disciplina paesaggistica regionale – estratto comune di Incudine e tavola completa*

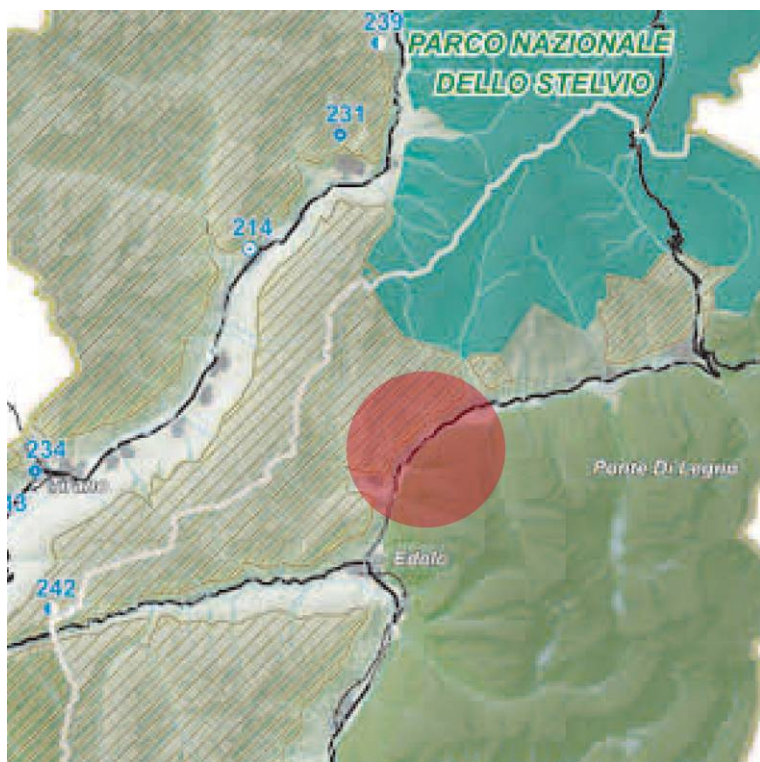

### Legenda

	Confini provinciali
	Confini regionali
	Bacini idrografici interni
	Idrografia superficiale
	Ferrovie
	Strade statali
	Autostrade e tangenziali
	Ambiti urbanizzati
	Parco nazionale dello Stelvio
	Parchi regionali istituiti



## AREE DI PARTICOLARE INTERESSE AMBIENTALE-PAESISTICO

-  Ambiti di elevata naturalità - [art. 17]
-  Ambito di specifico valore storico ambientale - [art. 18]
-  Ambito di salvaguardia e riqualificazione dei laghi di Mantova [art. 19, comma 2]
-  Laghi insubrici. Ambito di salvaguardia dello scenario lacuale [art. 19, comma 4 - vedi anche Tavole D1a - D1b -D1c - D1d]
-  Ambito di specifica tutela paesaggistica del fiume Po - [art. 20, comma 8]
-  Ambito di tutela paesaggistica del sistema vallivo del fiume Po [art. 20, comma 9]
-  Naviglio Grande e Naviglio di Pavia - [art. 21, comma 3]
-  Naviglio Martesana - [art. 21, comma 4]
-  Canali e navigli di rilevanza paesaggistica regionale - [art. 21, comma 5]
-  Geositi di interesse geografico, geomorfologico, paesistico, naturalistico, idrogeologico, sedimentologico - [art. 22, comma 3]
-  Geositi di interesse geologico-stratigrafico, geominerario, geologico-strutturale, petrografico e vulcanologico - [art. 22, comma 4]
-  Geositi di interesse paleontologico, paleoantropologico e mineralogico - [art. 22, comma 5]
-  Oltrepò pavese - ambito di tutela - [art. 22, comma 7]
-  Siti riconosciuti dall'UNESCO quali patrimonio mondiale, culturale e naturale dell'Umanità - [art. 23]
-  Ambiti di criticità - [Indirizzi di tutela - Parte III]

### Tavola E: viabilità di rilevanza paesaggistica

La cartografia individua la Strada Statale 42 del Tonale e della Mendola come tracciato stradale di riferimento, per cui valgono le norme e indirizzi di seguito riportati:

#### Identificazione

##### Viabilità storica

Costituiscono beni storici (ed identificano in prima istanza la rete della viabilità storica) i tracciati su strada, su sterrato e su ferro di cui è accertabile la presenza nella prima cartografia I.G.M. 1:25.000 e dal confronto con le cartografie preunitarie. La rete di viabilità storica è verificata ed integrata dalla consultazione dei catasti e dei documenti d'archivio. Tracciati, strutture ed arredi della viabilità antica, pubblica o successivamente privatizzata, costituiscono patrimonio e memoria collettiva.

#### Indirizzi di tutela

Si rimanda alla normativa specifica contenuta nell'art. 20 delle Norme di Attuazione del piano e alle indicazioni riportate nel secondo Piano di Sistema.

### Navigli e canali storici

Costituiscono beni storici (anche ove non inclusi negli elenchi delle acque pubbliche di cui al regio decreto 11 dicembre 1933 n. 1775 "Approvazione del testo unico delle disposizioni di legge sulle acque e sugli impianti elettrici") i navigli, i canali e le rogge di cui è accertabile la presenza anteriormente alla prima cartografia I.G.M. 1:25.000 ed i cui tracciati risultino censiti nelle mappe dei cessati catasti. Costituiscono emergenze particolari della memoria storica quelle di cui può essere documentata e supposta l'antichità, la funzione originaria e l'identità del costruttore.

La tutela si esercita sugli elementi propri e su quelli di connessione ed integrazione al territorio, in relazione ai valori della memoria storica e di caratterizzazione e fruibilità del paesaggio, garantendo:

- la salvaguardia, ovvero recupero o tutela, dei manufatti originali: conche, chiuse, incili, alzaie, ponti, molini e opifici ecc. caratteristiche dei rivestimenti, sistema dei derivatori ed adduttori ecc.;
- la salvaguardia, ovvero recupero e tutela, di quegli aspetti per cui i valori originari dell'opera possono essere resi ancora evidenti e fruibili: navigabilità originaria, percorribilità e caratteri delle alzaie, connessione diretta con la falda idrica, protezione dall'inquinamento delle acque;
- la libera ed immediata percezione visiva degli elementi che condensano e sottolineano i valori dell'opera ed il suo inserimento attivo nel paesaggio: vegetazione di margine, ville e parchi contermini; profondità e caratteri del paesaggio.

### *PTR - Tavola E: Viabilità di rilevanza paesaggistica – estratto comune di Incudine e tavola completa*

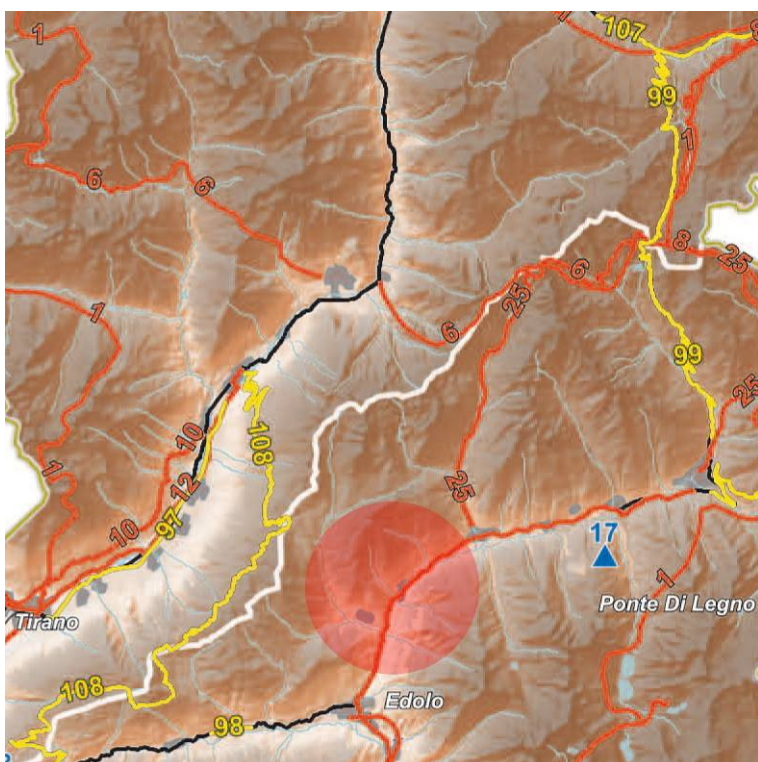

### Legenda

	Confini provinciali
	Confini regionali
	Strade panoramiche
	Linee di navigazione
	Tracciati guida paesaggistici
	Belvedere
	Visuali sensibili
	Tracciati stradali di riferimento
	Bacini idrografici interni
	Ferrovie
	Ambiti urbanizzati
	Idrografia superficiale
	Infrastrutture idrografiche artificiali della pianura

## Tavola F: riqualificazione paesaggistica: ambiti ed aree di attenzione regionale

PTR - Tavola F: Riqualificazione paesaggistica: ambiti ed aree di attenzione regionale – estratto comune di Incudine e tavola completa

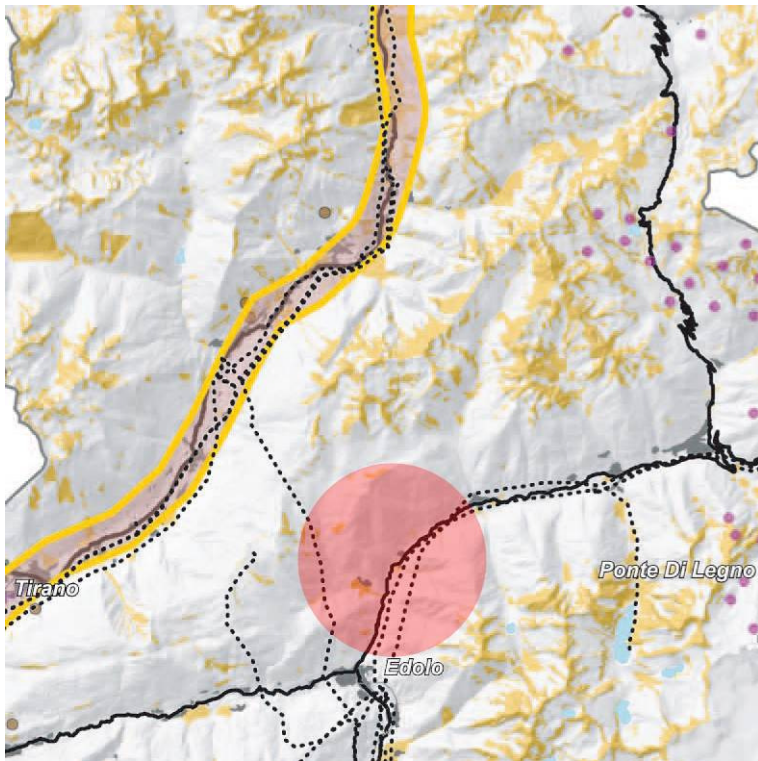

### Legenda

Laghi e fiumi principali

Idrografia superficiale

Tessuto urbanizzato

Rete ferroviaria

Rete viaria di interesse regionale

#### 1. AREE E AMBITI DI DEGRADO PAESISTICO PROVOCATO DA DISSESTI IDROGEOLOGICI E AVVENIMENTI CALAMITOSI E CATASTROFICI

Aree sottoposte a fenomeni franosi - [par. 1.2]

#### 2. AREE E AMBITI DI DEGRADO PAESISTICO PROVOCATO DA PROCESSI DI URBANIZZAZIONE, INFRASTRUTTURAZIONE, PRATICHE E USI URBANI

Ambiti del "Sistema metropolitano lombardo" con forte presenza di aree di frangia destrutturate - [par. 2.1]

Conurbazioni lineari (lungo i tracciati, di fondovalle, lacuale, ...) [par. 2.2]

Aeroporti - [par. 2.3]

Rete autostradale - [par. 2.3]

Elettrodotti - [par. 2.3]

Principali centri commerciali - [par. 2.4]

Multisale cinematografiche (multiplex) - [par. 2.4]

Aree industriali-logistiche - [par. 2.5]

Ambiti sciabili (per numero di impianti) - [par. 2.6]

Ambiti estrattivi in attività - [par. 2.7]

Impianti di smaltimento e recupero rifiuti - [par. 2.8]

#### 3. AREE E AMBITI DI DEGRADO PAESISTICO PROVOCATO DA TRASFORMAZIONI DELLA PRODUZIONE AGRICOLA E ZOOTECNICA

Aree con forte presenza di allevamenti zootecnici intensivi - [par. 3.4]

#### 4. AREE E AMBITI DI DEGRADO PAESISTICO PROVOCATO DA SOTTOUTILIZZO, ABBANDONO E DISMISSIONE

Cave abbandonate - [par. 4.1]

Aree agricole dismesse - [par. 4.8]  
diminuzione di sup maggiore del 10% (periodo di riferimento 1999-2004)

#### 5. AREE E AMBITI DI DEGRADO PAESISTICO PROVOCATO DA CRITICITA' AMBIENTALI

Corsi e specchi d'acqua fortemente inquinati - [par. 5.2]

Siti contaminati di interesse nazionale - [par. 5.4]



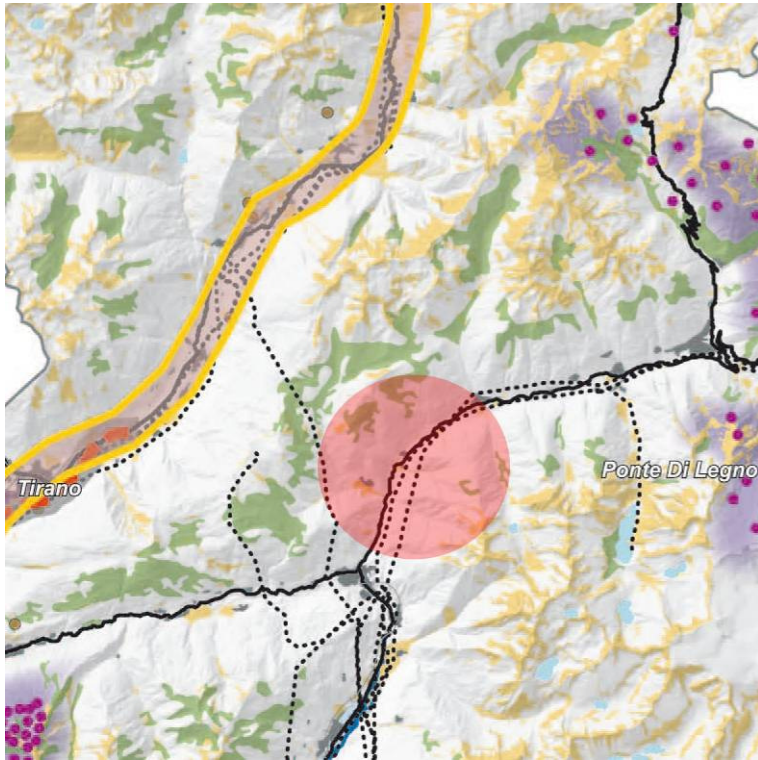

**Tavola G: contenimento dei processi di degrado e qualificazione paesaggistica: ambiti ed aree di attenzione regionale**

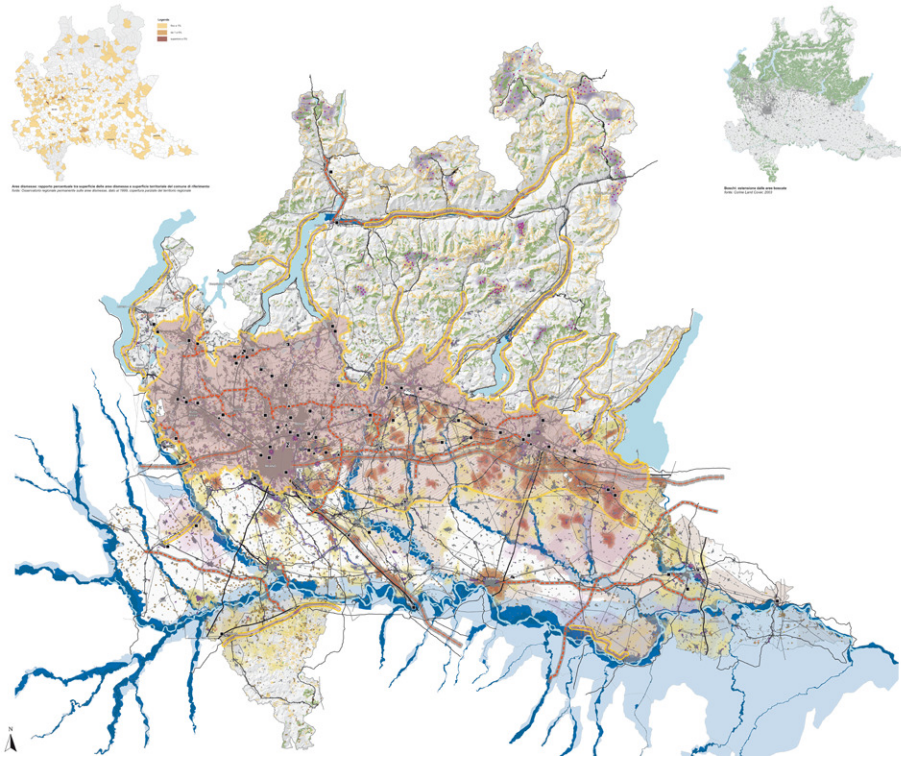
*PTR - Tavola G: Contenimento dei processi di degrado e qualificazione paesaggistica: ambiti ed aree di attenzione regionale – estratto comune di Incudine e tavola completa*







## Legenda

-  Laghi e fiumi principali
-  Idrografia superficiale
-  Tessuto urbanizzato
-  Rete ferroviaria
-  Rete viaria di interesse regionale

### 1. AREE E AMBITI DI DEGRADO PAESISTICO PROVOCATO DA DISSESTI IDROGEOLOGICI E AVVENIMENTI CALAMITOSI E CATASTROFICI

-  Aree sottoposte a fenomeni franosi - [par. 1.2]
-  Fasce fluviali di deflusso della piena e di esondazione (fasce A e B) [par. 1.4]
-  Fascia fluviale di inondazione per piena catastrofica (fascia C) [par. 1.4]





### 2. AREE E AMBITI DI DEGRADO PAESISTICO PROVOCATO DA PROCESSI DI URBANIZZAZIONE, INFRASTRUTTURAZIONE, PRATICHE E USI URBANI

-  Ambiti del "Sistema metropolitano lombardo" con forte presenza di aree di frangia destrutturate - [par. 2.1]
-  Ambito di possibile "dilatazione" del "Sistema metropolitano lombardo" [par. 2.1]
-  Conurbazioni lineari (lungo i tracciati, di fondovalle, lacuale, ...) [par. 2.2]
-  Neo-urbanizzazione - [par. 2.1 - 2.2]  
Incremento della sup urbanizzata maggiore del 1% (nel periodo 1999-2004)
-  Aeroporti - [par. 2.3]
-  Rete autostradale - [par. 2.3]
-  Elettrodotti - [par. 2.3]
-  Linee ferroviarie alta velocità/alta capacità (esistenti e programmate) - [par. 2.3]
-  Interventi di grande viabilità programmati - [par. 2.3]
-  Principali centri commerciali - [par. 2.4]
-  Multisale cinematografiche (multiplex) - [par. 2.4]
-  Aree industriali-logistiche - [par. 2.5]
-  Distretti industriali - [par. 2.5]
-  Ambiti sciabili (per numero di impianti) - [par. 2.6]
-  Ambiti estrattivi in attività - [par. 2.7]
-  Impianti di smaltimento e recupero rifiuti - [par. 2.8]



### DELLA PRODUZIONE AGRICOLA E ZOOTECNICA

-  Aree con forte presenza di allevamenti zootecnici intensivi - [par. 3.4]

### 4. AREE E AMBITI DI DEGRADO PAESISTICO PROVOCATO DA SOTTOUTILIZZO, ABBANDONO E DISMISSIONE

-  Cave abbandonate - [par. 4.1]
-  Pascoli sottoposti a rischio di abbandono - [par. 4.8]
-  Aree agricole sottoposte a fenomeni di abbandono - [par. 4.8]  
diminuzione di sup coltivata tra il 5% e il 10% (periodo di riferimento 1999-2004)
-  Aree agricole sottoposte a fenomeni di abbandono - [par. 4.8]  
diminuzione di sup maggiore del 10% (periodo di riferimento 1999-2004)

### 5. AREE E AMBITI DI DEGRADO PAESISTICO PROVOCATO DA CRITICITA' AMBIENTALI

-  Aree soggette a più elevato inquinamento atmosferico (zone critiche) [par. 5.1]
-  Corsi e specchi d'acqua fortemente inquinati - [par. 5.2]
-  Siti contaminati di interesse nazionale - [par. 5.4]

### **1.3 Contenuti del Piano Territoriale di Coordinamento Provinciale (P.T.C.P.)**

L'art. 18 della L.R. 12/2005 costituisce il riferimento normativo per quanto concerne la relazione tra PGT e PTCP.

#### **Art. 18. Effetti del Piano Territoriale di Coordinamento Provinciale**

1. Le valutazioni di compatibilità rispetto al PTCP, sia per gli atti della stessa provincia sia per quelli degli enti locali o di altri enti, concernono l'accertamento dell'idoneità dell'atto, oggetto della valutazione, ad assicurare il conseguimento degli obiettivi fissati nel piano, salvaguardandone i limiti di sostenibilità previsti.
2. Hanno efficacia prescrittiva e prevalente sugli atti del PGT le seguenti previsioni del PTCP:
  - a) le previsioni in materia di tutela dei beni ambientali e paesaggistici in attuazione dell'art. 77;
  - b) l'indicazione della localizzazione delle infrastrutture riguardanti il sistema della mobilità, qualora detta localizzazione sia sufficientemente puntuale, alla scala della pianificazione provinciale, in rapporto a previsioni della pianificazione o programmazione regionale, programmazioni di altri enti competenti, stato d'avanzamento delle relative procedure di approvazione, previa definizione di atti d'intesa, conferenze di servizi, programmazioni negoziate. Il piano individua espressamente le previsioni localizzative aventi tale efficacia. In caso di attribuzione di efficacia localizzativa, la previsione del piano, oltre che prescrittiva nei confronti della pianificazione comunale, costituisce disciplina del territorio immediatamente vigente, ad ogni conseguente effetto quale vincolo conformativo della proprietà. Detta efficacia, e il connesso vincolo, decade qualora, entro cinque anni dalla definitiva approvazione del piano, non sia approvato il progetto preliminare dell'opera o della struttura di cui trattasi. In tal caso, la previsione localizzativa conserva efficacia di orientamento e di indirizzo fino al successivo aggiornamento del piano;
  - c) la individuazione degli ambiti di cui all'articolo 15, comma 4 (*ambiti destinati all'attività agricola - n.d.a.*), fino alla approvazione del PGT;
  - d) l'indicazione, per le aree soggette a tutela o classificate a rischio idrogeologico e sismico, delle opere prioritarie di sistemazione e consolidamento, nei soli casi in cui la normativa e la programmazione di settore attribuiscono alla provincia la competenza in materia con efficacia prevalente.

Si analizzano di seguito i contenuti del P.T.C.P per il Comune di Incudine.

Nel PTCP - Tavola di Struttura (tavola 1) vengono individuate le seguenti vocazioni d'uso del territorio:

- Zone a prevalente non trasformabilità a scopo edilizio, che si concentrano sul fondovalle, agli estremi nord e sud (aree d'alta quota) ed aree limitrofe ai corsi d'acqua delle valli laterali.

N.T.A. : Parte II: I sistemi territoriali \_ Titolo IV:Il sistema insediativo – Capo II: Vocazioni d'uso del territorio, art. 125:

OGGETTO: Sono le aree che presentano situazioni oggettive di rischio, di pendenza, di valore naturalistico ed ambientale, di significatività paesistica, di rispetto dei monumenti, di salvaguardia delle infrastrutture e di elementi naturali nonché di primo impatto di inquinanti ineliminabili.

OBIETTIVO: Obiettivo è preservare le aree dall'edificazione in quanto incongrua al loro stato e vocazione.

INDIRIZZI: Indirizzo del P.T.C.P. è mantenere dette aree prive di contenuto edificatorio, consentendo oltre la manutenzione, la ristrutturazione e piccoli ampliamenti dell'esistente, la sola realizzazione di infrastrutture, quando previste da programmazione concertata tra il Comune interessato e la Provincia e nel rispetto di piccole e controllate edificazioni destinate alla fruizione ove non meglio specificato nelle singole disposizioni di cui ai Titoli I, II, III.

PRESCRIZIONI: Qualora tali zone siano riferite ai corridoi di salvaguardia delle nuove infrastrutture lineari, l'edificazione all'interno di esse è ammessa limitatamente agli interventi di manutenzione, restauro e ristrutturazione; eventuali modesti ampliamenti potranno essere autorizzati esclusivamente previa verifica di non interferenza, fisica e funzionale, con gli stessi tracciati infrastrutturali.

- Zone di controllo, in cui ricade tutto il territorio non classificato come "non trasformabile".

N.T.A. : Parte II: I sistemi territoriali \_ Titolo IV:Il sistema insediativo – Capo II: Vocazioni d'uso del territorio, art. 128:

OGGETTO: È l'insieme degli ambiti specificati nelle norme dei singoli sistemi (ambientale, del paesaggio e dei beni storici, della mobilità, insediativo) nei quali la trasformabilità del suolo a scopo edilizio è fortemente condizionata dai caratteri ambientali e paesistici del sito.

OBIETTIVI: Obiettivo è l'individuazione sintetica degli ambiti che presentano particolari problematiche circa le trasformazioni e per negativo dei siti neutri dal punto di vista ambientale paesistico.

INDIRIZZI: In tali zone l'edificazione sarà sottoposta alla verifica di compatibilità con le norme particolari norme di cui ai Titoli I, II (allegati I e II) e III. A tali condizioni si debbono aggiungere servitù e vincoli riconoscibili sul territorio e derivanti da specifiche leggi e normative.

- Aree insediate, che sono centri storici e zone a mix prevalentemente residenziale.

N.T.A. : Parte II: I sistemi territoriali \_ Titolo IV:Il sistema insediativo – Capo III: Tipologie insediative, artt. 131, 132, 136:

Art. 131: Zone a mix prevalentemente residenziale

OGGETTO: Sono tessuti che hanno come funzione prevalente la residenza, ma che comprendono comunque anche piccole realtà produttive, terziario, commercio e servizi pubblici. Tali zone si considerano di rilevanza sovracomunale nel caso in cui siano eccedenti la quota convenzionale di espansione endogena assegnabile al Comune, calcolata secondo i criteri indicati all'art.141 delle presenti norme. In determinate condizioni anche insediamenti esistenti soggetti a trasformazione possono assumere rilievo sovracomunale nel caso in cui generino effetti sugli elementi strutturali del S.U.S. (paesaggio, infrastrutture sovracomunali, ambiente,ecc). Tali casi potranno, con adeguate motivazioni, essere regolati dalla Provincia e dai Comuni stessi.

OBIETTIVI: Obiettivi del P.T.C.P. sono il contenimento del consumo di suolo adibito a dette funzioni e, nel caso comunque di nuova previsione, la loro composizione in mix funzionali vivaci e la loro localizzazione secondo i principi di compatibilità ambientale e territoriale.

DIRETTIVE: Gli strumenti urbanistici comunali dovranno prevedere la localizzazione delle zone a mix prevalentemente residenziale di natura endogena secondo i seguenti criteri:

- continuità con gli ambiti urbanizzati esistenti e previsti;

- aumento del rapporto fra superficie urbanizzata e perimetro sensibile, così come definito al paragrafo 5.4.1 del Progetto Preliminare Quaderno II.

Fatti salvi i disposti di cui all'art.13 nel caso di volontà di localizzazione di quote di espansione esogena residenziale, il Comune dovrà dimostrarne la reale necessità attraverso una relazione di natura socio economica e comunque tale localizzazione dovrà avvenire secondo i seguenti criteri:

- evitare le zone a prevalente inedificabilità così come definite all'art.125 e rappresentate nella Tav.1;
- preservare gli elementi di rete ecologica provinciale;
- totale recupero del patrimonio edilizio esistente non utilizzato;
- recupero delle aree dismesse, così come individuate in via approssimativa nella Tav.1, che il Comune dovrà ulteriormente dettagliare;
- continuità con gli ambiti urbanizzati esistenti e previsti dal P.R.G. vigente;
- buona accessibilità del trasporto pubblico locale;
- rispetto delle disposizioni in materia paesistica così come definite nell'Allegato I.

La Provincia si riserva comunque di valutare dette localizzazioni in fase di valutazione di compatibilità degli strumenti urbanistici comunali anche secondo le ulteriori indicazioni contenute nella Parte II.

- L'ambito a statuto particolare esistente coincide con la fascia sud del territorio comunale (Parco dell'Adamello). La fascia di territorio a nord di tale ambito è indicata come ambito a statuto particolare proposto.

N.T.A. : Parte II: I sistemi territoriali \_ Titolo IV:Il sistema insediativo – Capo IV: Ambiti a statuto particolare, art. 137:

Art. 137: Parchi, riserve e monumenti naturali

OGGETTO: Sono le aree destinate a Parchi Nazionali e Regionali, a riserve naturali e monumenti naturali

PRESCRIZIONI: Il rapporto con i Piani dei Parchi è evidenziato nella Parte I delle presenti norme.

INDIRIZZI: Il P.T.C.P. promuove l'esatto riconoscimento dei confini dei Parchi in relazione agli strumenti istitutivi ed alla realtà dei luoghi. In alternativa alle procedure di riconoscimento di nuovi parchi ex L.394/91 è possibile intervenire con i P.L.I.S. di cui al successivo art.138 delle presenti norme.

- Per quanto riguarda il sistema della mobilità, vengono segnalati:
  - la strada statale 42 che attraversa il paese, classificata come secondaria, cioè la cui funzione nel territorio è quella di collegamento di interesse provinciale/interlocale;
  - le piste ciclabili ed i sentieri (il sentiero che fiancheggia l'Oglio; il sentiero che, a partire dal nucleo principale dell'abitato di Vezza d'Oglio, conduce lungo la zona a nord del territorio comunale di Incudine, per poi continuare nel comune confinante di Monno).

N.T.A. : Parte II: I sistemi territoriali \_ Titolo IV:Il sistema della mobilità – Capo III: Viabilità, artt. 103, 104:

Art. 103 – Strade di livello locale

DIRETTIVE: La pianificazione urbanistica comunale dovrà dare chiara indicazione grafica degli spazi stradali esistenti e previsti, delle relative funzioni nel corpo urbano delle fasce di rispetto nell'ambito extraurbano, dovrà essere indicato inoltre l'abaco delle sezioni tipiche con l'indicazione di una chiara sintassi degli elementi costitutivi il corpo stradale come carreggiata, marciapiedi, alberature, scivoli per handicappati, illuminazione, passi carrai, ecc.

RACCOMANDAZIONI: Si raccomanda in specie per i Comuni ad economia turistica, così come evidenziata nell'apposita relazione sui fabbisogni insediativi turistici di cui all'art.136, di indicare di massima nei piani dei



servizi e nei piani attuativi, i materiali delle pavimentazioni e degli elementi di arredo. Dovrà essere riportata indicazione di massima delle funzioni del corpo stradale alle quali adeguare la velocità dei mezzi a motore.

Art. 104 – Classificazione funzionale:

OGGETTO: I livelli infrastrutturali identificati sulla Tav.1 sono:

- strade primarie
- strade principali
- strade secondarie

per l'ambito urbano le corrispondenze sono:

- strade principali – strade urbane di scorrimento
- strade secondarie – strade di quartiere.

N.T.A. : Parte II: I sistemi territoriali \_ Titolo IV:Il sistema della mobilità – Capo VII: Ciclabilità, pedonalità, utenti deboli, artt. 117-118:

Art. 117 – Piste ciclabili:

OGGETTO: Il P.T.C.P. individua una serie di itinerari ciclabili, la cui realizzazione è già in corso, che si svolgono su piste dedicate o su corsie o su percorsi misti con precedenza ai velocipedi e con finalità turistico-ricreative.

DIRETTIVE: Gli strumenti urbanistici comunali dovranno prevedere le soluzioni più adatte alla ciclabilità, tenendo presente le relazioni casa-lavoro dirette o con trasbordo su mezzi pubblici. Gli itinerari ciclabili comunali dovranno essere connessi con quelli dei comuni contermini. I particolari esecutivi dovranno essere esplicitati da apposito abaco. Zone con velocità veicolare ridotta, dovranno essere previste sulle strade che ammettono tutte le componenti di traffico, laddove si intenda incrementare l'utilizzo della bicicletta.

Art. 118 – Percorsi pedonali:

OBIETTIVO: L'incremento della pedonalità ai fini di una maggior salute individuale, diminuzione del traffico previsto e conseguente diminuzione dell'inquinamento atmosferico, ai fini altresì di un turismo diffuso e rispettoso dell'ambiente è obiettivo del P.T.C.P..

AZIONI: Il P.T.C.P. fa proprio il Piano sentieristico provinciale (...).

DIRETTIVE: Gli strumenti urbanistici comunali, generali ed attuativi, nonché gli strumenti di pianificazione complessa dovranno:

- 1) riconoscere alla propria scala il piano sentieristico provinciale;
- 2) operare implementazioni e varianti in relazione alle specificità locali;
- 3) prevedere connessioni ove possibile, alle zone pedonali urbane;
- 4) prevedere ove possibile zone di sosta alle intersezioni con le strade.

RACCOMANDAZIONI: Dovrà inoltre, in ambito urbano:

- essere facilitato il raggiungimento pedonale delle fermate dei mezzi pubblici;
- essere previste zone pedonali urbane ove opportuno, in relazione alla qualità dell'ambiente edificato;
- essere previste zone plurifunzionali a passo d'uomo, nei quartieri che lo richiedano.

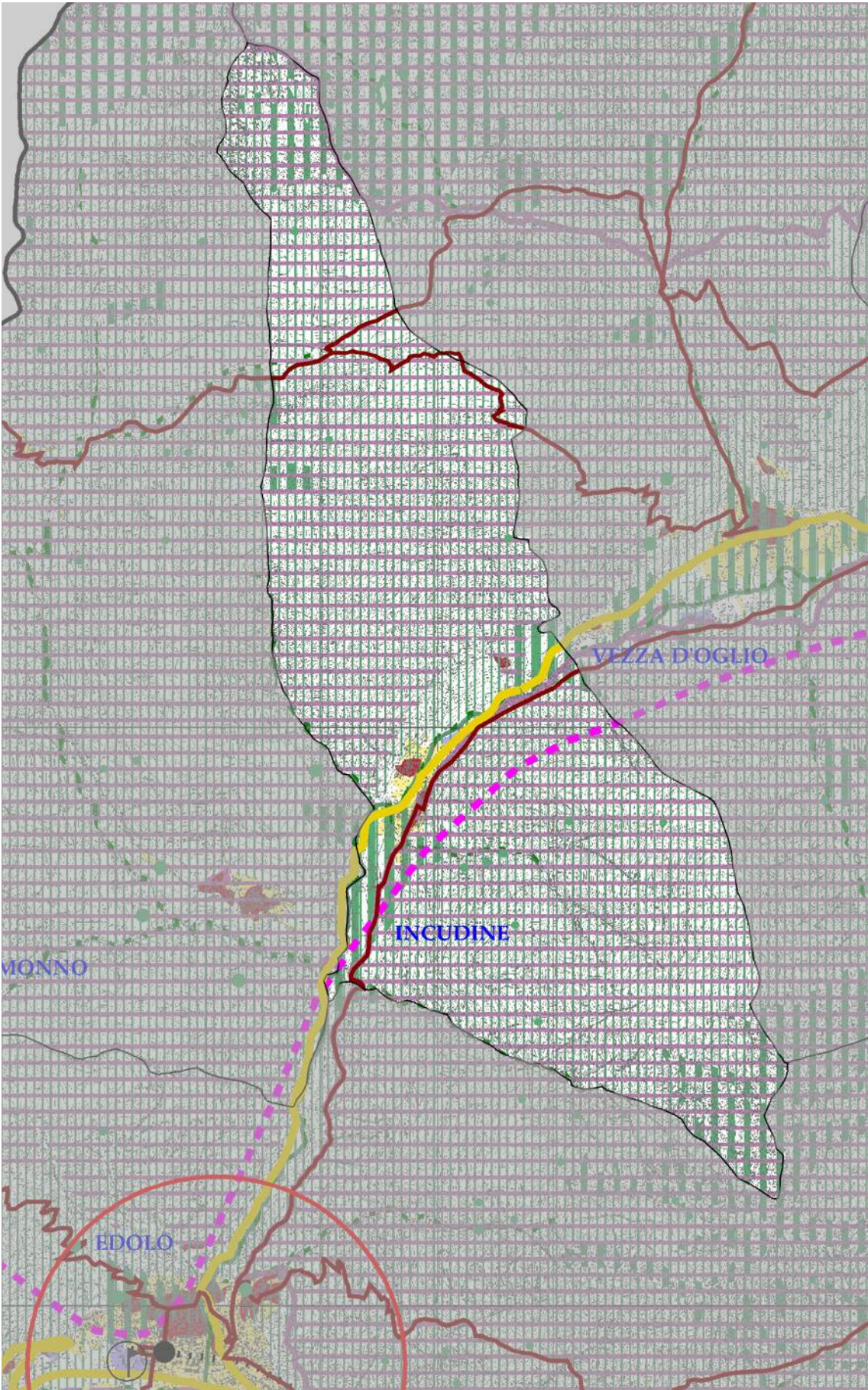

PTCP Brescia – Tavola 1 – Struttura di Piano - Estratto

# Legenda:

## Vocazioni d'uso del Territorio

 Zone a prevalente non trasformabilità a scopo edilizio

 Zone di Controllo

## Tipologie insediative esistenti o previste dalla pianificazione comunale

 Centri storici

 Zone a mix prevalentemente residenziale

 Zone a mix prevalentemente industriale

 Insediamenti Terziari e Servizi

 Insediamenti Turistici

 Zone Agricolo - Boschive

## Ambiti a Statuto particolare

 Esistenti

 Proposti

## Sistema della mobilità

### Opere esistenti e programmate

 Strade Primarie  Corridoio di Salvaguardia (60 m)

 Strade Principali  Corridoio di Salvaguardia (60 m)

 Strade Secondarie  Corridoio di Salvaguardia (60 m)

 Ferrovia Alta Capacità  Corridoio di Salvaguardia (70 m)

 Piste ciclabili e sentieri

### Opere da programmare a seguito di valutazione costi/benefici

 Strade Principali

 Strade Secondarie

 Linee ferroviarie e metropolitane

Nel PTCP - Tavola Paesistica (tavole D2IV-D3II) vengono individuate (tra parentesi, dopo ogni componente, si riporta il riferimento all'articolo dell'Allegato I alle N.T.A: "Il sistema del paesaggio e dei beni storici", nel quale vengono descritti i caratteri identificativi, gli elementi di criticità e gli indirizzi di tutela per lo stesso ed a cui si rimanda):

**I. Componenti del paesaggio fisico e naturale:** tematismi riconducibili agli aspetti geomorfologici, idrografici e vegetazionali d'origine naturale. Per il comune di Incudine, vengono riportate le seguenti componenti:

- aree idriche, ghiacciai, nevai, laghetti alpini e versanti rocciosi, agli estremi nord e sud (I.1)
- vegetazione naturale erbacea e cespuglietti dei versanti (I.3)
- boschi di latifoglie (I.6)
- boschi di conifere (I.7)
- terrazzi naturali (I.8)
- crinali e loro ambiti di tutela (I.12)
- corpi idrici (I.15)
- ambiti di particolare rilevanza: fascia di territorio a nord est al confine con il comune di Vezza d'Oglio (I.16)

**II. Componenti del paesaggio agrario e dell'antropizzazione culturale:** elementi la cui presenza è correlata con le attività agricole e con le trasformazioni da esse indotte sul territorio rurale. Pertanto si collocano in questo ambito le colture, la rete idrica superficiale, la viabilità rurale e la vegetazione posta a margine degli appezzamenti agricoli.

- malghe, baite, rustici (II.17)

**III. Componenti del paesaggio storico-culturale:**

- rete stradale storica principale: la strada che attraversa l'abitato (SS 42 del Tonale e della Mendola) (III.1- III.2)
- chiesa, parrocchia, pieve, santuario. La cartografia ne individua due, identificabili con: la chiesa di San Maurizio, nella località al Solivo, la chiesa di San Bernardino nella località al Vago (III.5)
- palazzo: il Comune di Incudine non evidenzia alcun palazzo storico presente sul suo territorio (III.9)
- edifici produttivi: il Comune di Incudine non evidenzia alcun edificio produttivo presente sul suo territorio (III.15)

**IV. Componenti del paesaggio urbano:** aree edificate con destinazione residenziale o produttiva e aree impegnate per diverse destinazioni dai P.R.G. vigenti. Per il comune di Incudine, vengono riportate le seguenti componenti:

- centri e nuclei storici (IV.1)
- aree edificate - destinazioni non produttive: la maggior parte dell'edificato (IV.2)
- aree impegnate dai PRG vigenti - destinazioni non produttive: a sud-ovest è indicata un'area di completamento (IV.4)
- viabilità non storica esistente (IV.7)
- confine ambito
- confine ambito geografico per l'analisi della montagna e della collina

**V. Componenti di criticità e degrado:** aree interessate da attività estrattive anche dismesse o da discariche ed altri ambiti degradati soggetti ad usi diversi che costituiscono elementi di forte anomalia nella percezione paesistica. Nel territorio di Incudine non sono segnalate componenti di criticità e degrado.

**VI. Rilevanza paesistica componenti identificative, percettive e valorizzative del paesaggio**

- ambiti di elevato valore percettivo, connotati dalla presenza di fattori fisico-ambientali e/o storico culturali che ne determinano la qualità nell'insieme. Tali ambiti svolgono un ruolo essenziale per la riconoscibilità del sistema dei beni storico-culturali e delle permanenze insediative, nonché per la salvaguardia di quadri paesistici di elevata significatività (VI.1): fascia di territorio a nord dell'abitato e del fiume Oglio.
- luoghi di rilevanza paesistica e percettiva caratterizzati da beni storici puntuali (land marks): la cartografia ne individua uno in corrispondenza del centro edificato denominato al Solivo (VI.3)
- itinerari di fruizione paesistica (VI.7)
- aree protette istituite: Parco dell'Adamello a sud
- confine siti di importanza comunitaria (SIC): individuazione del SIC Monte Piccolo Monte Colmo nella zona sud del territorio comunale

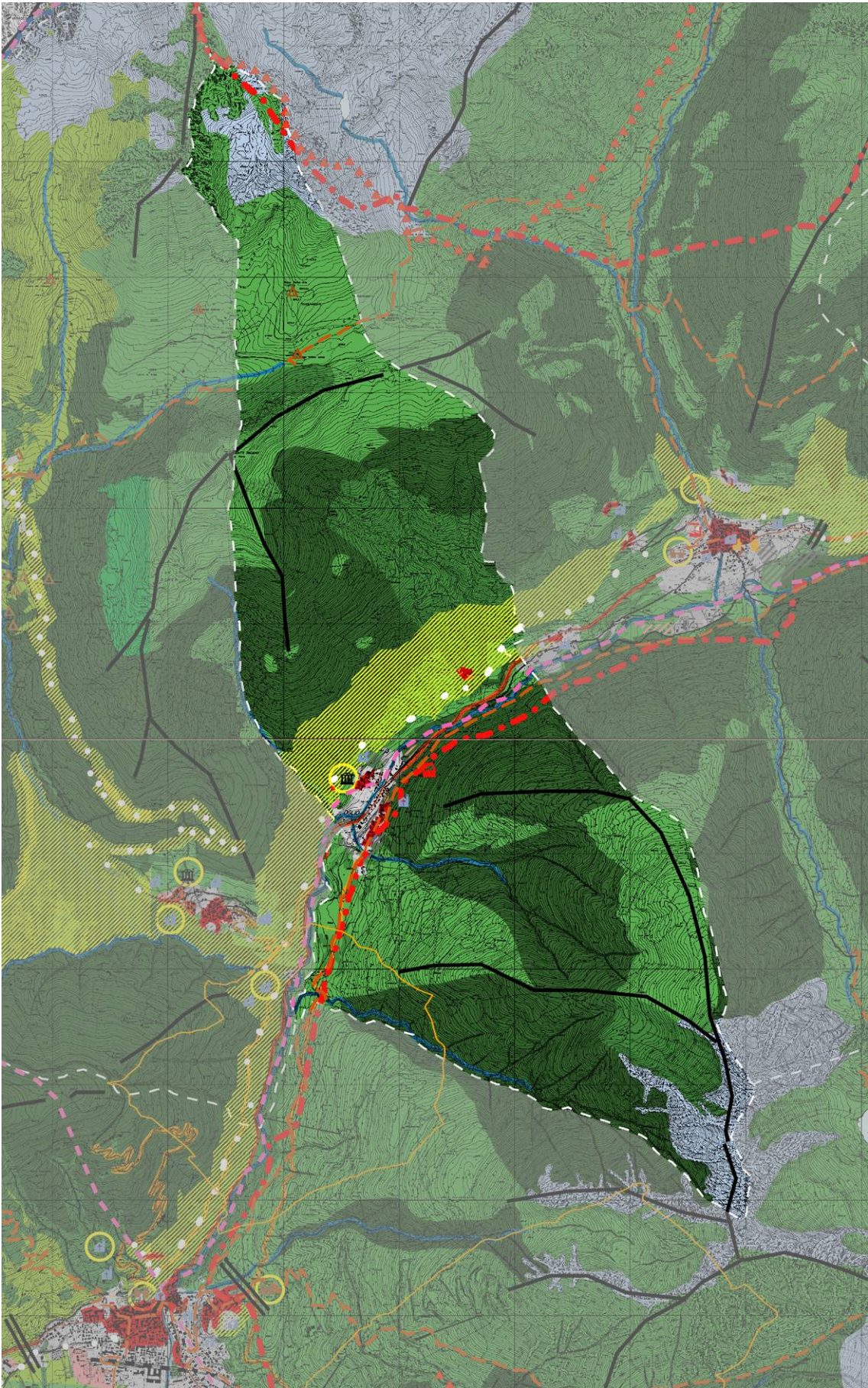





*PTCP Brescia – Tavola Paesistica (tavole D2IV-D3II) – Estratto ridotto*





## COMPONENTI DEL PAESAGGIO FISICO E NATURALE

	aree idriche, ghiacciai, nevai, laghetti alpini e versanti rocciosi
	vegetazione naturale erbacea e cespuglieti dei versanti
	boschi di latifoglie, macchie e frange boscate, filari
	boschi di conifere
	terrazzi naturali
	crinali e loro ambiti di tutela
	corpi idrici principali: fiumi, torrenti e loro aree adiacenti, ribassate rispetto al piano fondamentale della pianura e delimitate da orli di terrazzo
	ambiti di particolare rilevanza naturalistica e geomorfologica (singolarità botaniche, rarità geologiche e geomorfologiche)

## COMPONENTI DEL PAESAGGIO STORICO CULTURALE

	<b>rete stradale storica principale</b>
	<b>rete stradale storica secondaria</b>
	<b>chiesa, parrocchia, pieve, santuario</b>
	<b>palazzo</b>
	<b>edifici produttivi, industria</b>









## RILEVANZA PAESISTICA COMPONENTI IDENTIFICATIVE, PERCETTIVE E VALORIZZATIVE DEL PAESAGGIO

	Ambiti di elevato valore percettivo, connotati dalla presenza di fattori fisico-ambientali e/o storico-culturali che ne determinano la qualità d'insieme. Tali ambiti svolgono un ruolo essenziale per la riconoscibilità del sistema dei beni storico-culturali e delle permanenze insediative, nonché per la salvaguardia di quadri paesistici di elevata significatività.
	Luoghi di rilevanza paesistica e percettiva caratterizzati da beni storici puntuali (land marks)
	Itinerari di fruizione paesistica
	aree protette istituite (parchi, riserve, monumenti naturali, Pils istituiti)
	confine siti di importanza comunitaria (SIC)

## COMPONENTI DEL PAESAGGIO AGRARIO E DELL'ANTOPIZZAZIONE CULTURALE

	<b>malghe, baite, rustici</b>
---	-------------------------------

## COMPONENTI DEL PAESAGGIO URBANO

	centri e nuclei storici
	altre aree edificate
	altre aree impegnate dai PRG vigenti
	viabilità esistente
	confine comunale
	confine provinciale
	confine ambito
	confine ambito geografico per l'analisi della montagna e della collina
	limitazione all'estensione degli ambiti delle trasformazioni condizionate

Nel PTCP - Ambiente e rischi – Carta Inventario dei Dissesti (tavole 3-5), vengono segnalate le presenze sul territorio delle seguenti tipologie di fenomeni:

- Aree soggette a crolli/ribaltamenti diffusi
- Aree soggette a frane superficiali diffuse
- Colamento rapido
- Scivolamento rotazionale/traslativo
- Frane lineari, attive/quiescenti
- Stato di attività attivo/riattivato/sospeso; quiescente; non determinato

Vengono inoltre individuati i Punti Identificativi Franosi ed i dati storici:

- Complesso
- Non classificato

Per un approfondimento sulla localizzazione e la tipologia dei suddetti fenomeni si vedano la cartografia e lo studio geologico specifico.

## Legenda:



### Dati storici

- Complesso
- Non classificato





### Punto identificativo franoso

- PIFF





### Frane lineari

-  Colamento rapido Attivo/Riattivato/Sospeso
-  Colamento rapido quiescente

### Stato di attività

-  Attivo/Riattivato/Sospeso
-  Non determinato
-  Quiescente
-  Relitto

### Tipologia

-  Aree soggette a crolli/ribaltamenti diffusi
-  Aree soggette a frane superficiali diffuse
-  Colamento rapido
-  Scivolamento rotazionale/traslativo



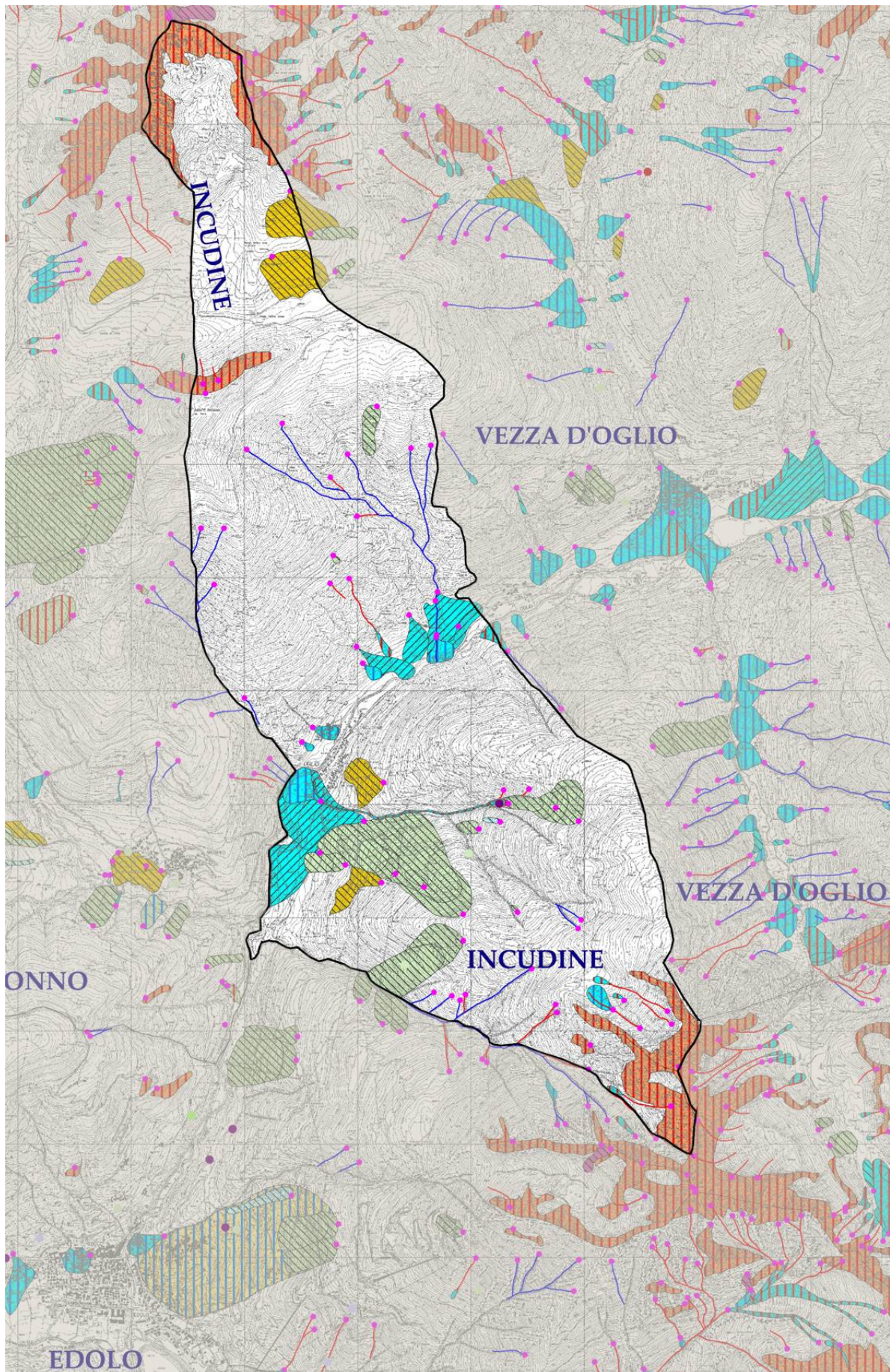

*PTCP Brescia – Ambiente e rischi – Carta Inventario dei Dissesti (tavole 3-5) – Estratto ridotto*

Nel PTCP - Ambiente e rischi - Atlante dei Rischi Idraulici e Idrogeologici (tavole 3-5) vengono indicati:

- due sorgenti
- la rete idrografica (fiume Oglio)
- frane attive
- aree di conoide attive non protette
- aree a rischio idrogeologico molto elevato

Per un approfondimento sulla localizzazione e la tipologia dei suddetti fenomeni si vedano la cartografia e lo studio geologico.

## Legenda:

### Piano di Assetto Idrogeologico

#### Delimitazioni delle Aree in Dissesto

 Frana attiva di dimensioni non cartografabili

 Aree di conoide attivo non protetto

 Frana attiva

#### Aree a rischio idrogeologico molto elevato

 Zona 1

 Zona 2

#### Pericolosità Idrogeologica

 Reticolo Idrografico C.T.R.

 Sorgenti

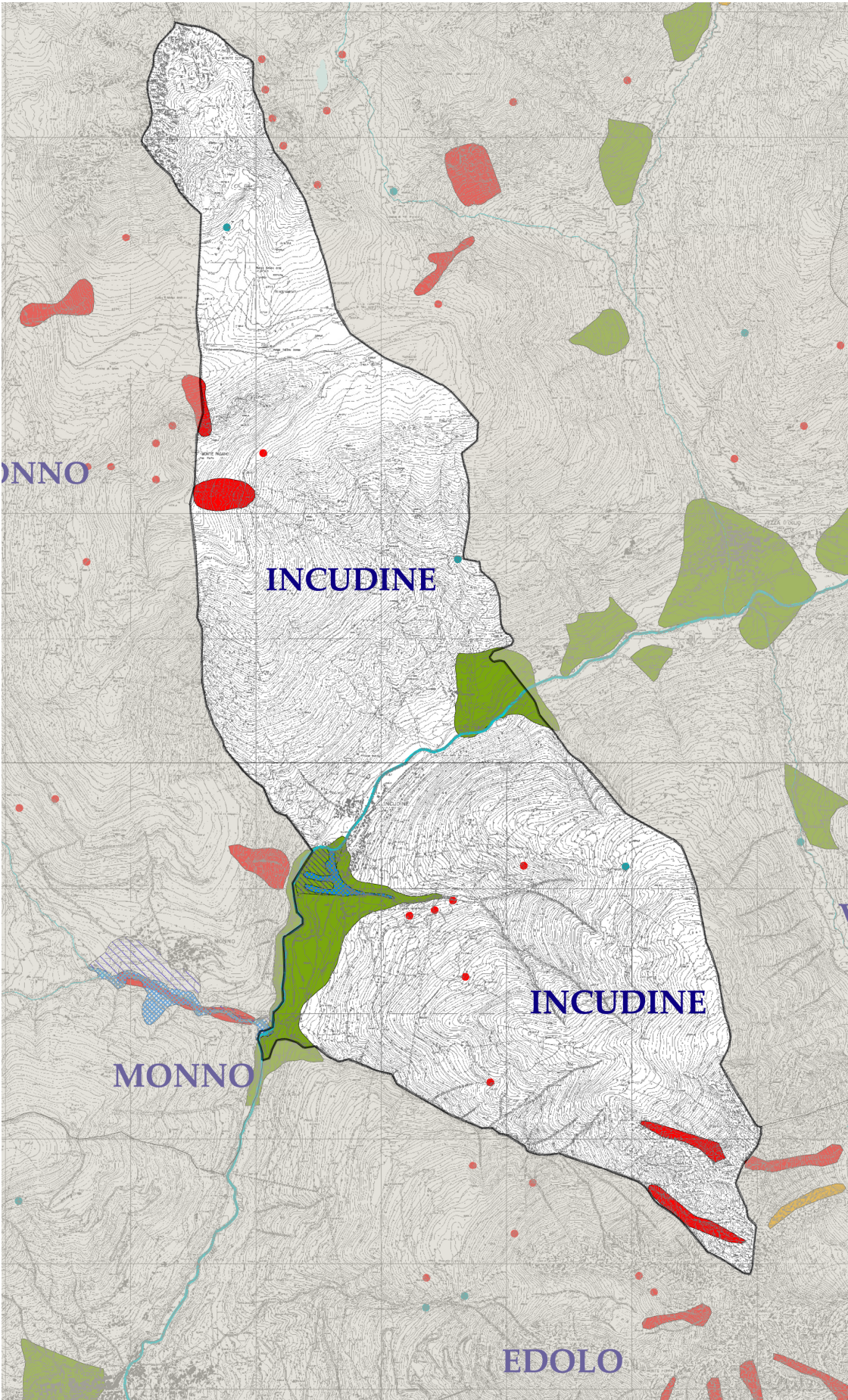

Nella tavola relativa alla Rete Ecologica vengono evidenziati:

elementi areali:

- core areas (tutto il territorio)
- ambiti urbani e periurbani della ricostruzione ecologica diffusa

elementi lineari di rete:

- corridoi fluviali principali (corso del fiume Oglio)
- principali linee di connettività ecologica in ambito collinare montano (tra i versanti della Valle Camonica)

punti di conflitto:

- in corrispondenza dei ponti sul fiume Oglio

elementi lacustri:

- concentrati a nord del territorio comunale

## Legenda

 comune di Incudine

 ecosistemi lacustri

 punti di conflitto

### elementi lineari rete

 BS17 - Corridoi fluviali principali

 BS25 - Varchi insediativi a rischio

 BS26 - Diretrici di collegamento esterno

 BS8 - Principali linee di connettività ecologica in ambito collinare montano

 barriere insediative

### elementi estesi rete

 BS1 - Core areas

 BS12 - Ambiti urbani e periurbani della ricostruzione ecologica diffusa

 BS2 - Aree principali di appoggio

 BS5 - Matrici naturali interconnesse alpine

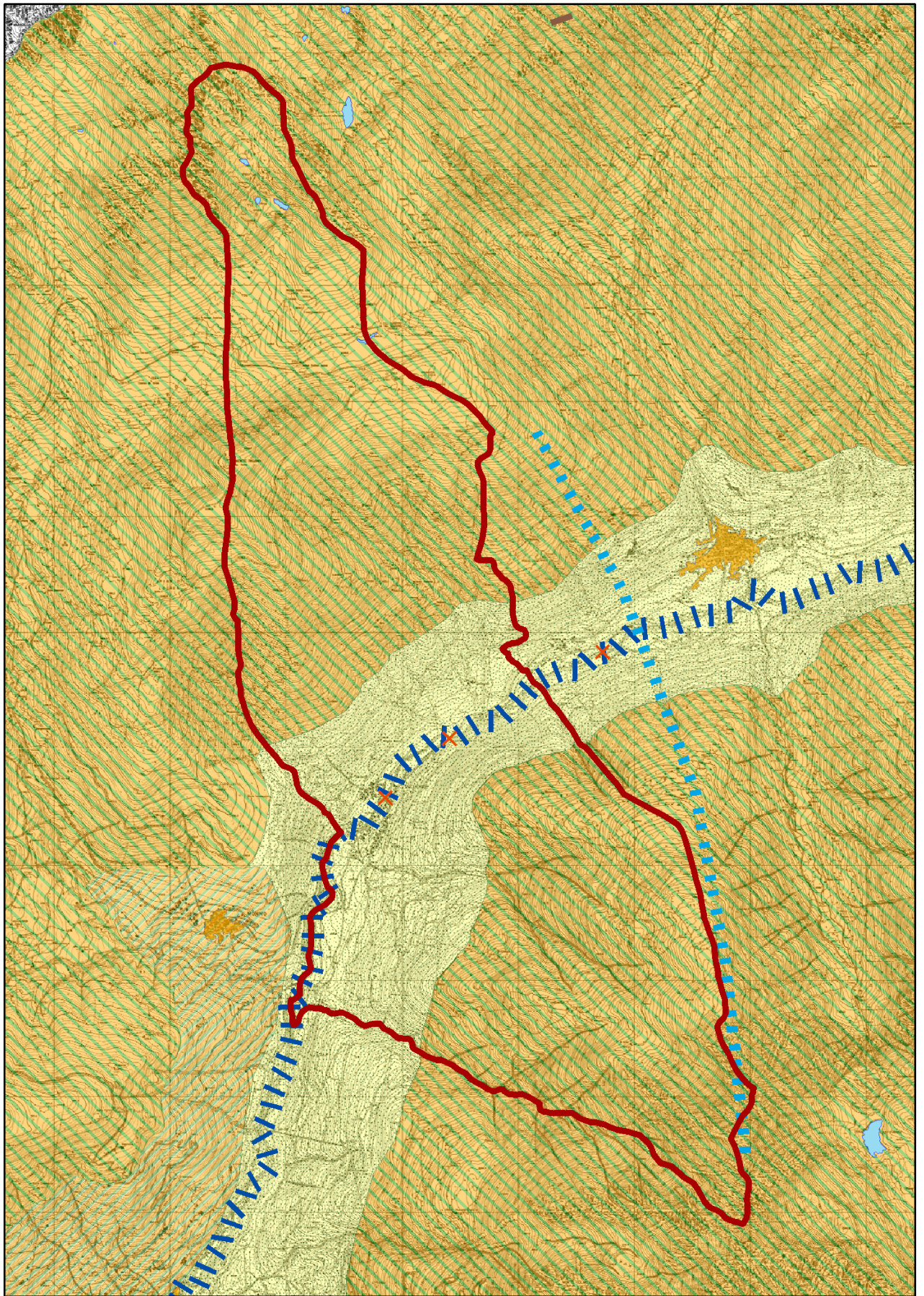

*PTCP Brescia – Rete ecologica – Estratto ridotto*

#### **1.4 Contenuti paesaggistici del PGT ai sensi della DGR 29 dicembre 2005 n.8/1681**

Tutelare il paesaggio riguarda il governo delle sue trasformazioni dovute all'intervento dell'uomo o agli eventi naturali, ivi compreso il progressivo decadimento delle componenti antropiche e biotiche del territorio (edifici, opere d'arte delle infrastrutture, ecc. ma anche alpeggi, forme di appoderamento e loro delimitazioni ecc.) causato dal trascorrere del tempo e dall'abbandono degli usi e delle pratiche che le avevano determinate, che richiede interventi programmati di manutenzione per evitare la perdita degli elementi qualificanti del paesaggio. Ogni iniziativa di politica paesistico/territoriale deve pertanto confrontarsi con la finalità di fornire strumenti utili al governo delle trasformazioni. E' infatti compito delle Amministrazioni comunali governare responsabilmente le trasformazioni locali del paesaggio, inteso nella sua accezione più ampia di bene collettivo che travalica visioni puntuali o localistiche.

Il Piano Territoriale Paesistico Regionale (PTPR), approvato dal Consiglio regionale il 6 marzo 2001, riunisce gerarchicamente in un compendio denominato "Piano del paesaggio lombardo" il sistema organico degli strumenti di tutela paesistica, costituendosi quindi come luogo di coordinamento di tutte le iniziative concorrenti all'attuazione della politica regionale di gestione del paesaggio. Ne fanno parte, oltre allo stesso PTPR, i Piani Territoriali di Coordinamento delle province e dei Parchi regionali, le disposizioni regionali che concorrono alla qualificazione paesaggistica dei progetti quali: i criteri di gestione che corredano i provvedimenti dei vincoli paesaggistici, gli indirizzi destinati agli Enti locali titolari per le competenze autorizzative negli ambiti assoggettati a tutela di legge, le "Linee guida per l'esame paesistico dei progetti" per promuovere la qualità progettuale di tutto il territorio.

Tutti questi piani e indirizzi trovano negli strumenti urbanistici comunali il momento organizzativo e dispositivo guida conclusivo e nell'autorità comunale l'organo che orienta e controlla le concrete trasformazioni paesaggistiche del territorio, con le autorizzazioni in ambiti assoggettati a tutela di legge e l'esame paesistico dei progetti nel resto del territorio. Si configura in tal modo un complesso sistema regionale di tutela paesaggistica che ha al suo centro il comune e il suo Piano di Governo del Territorio (PGT). Il paesaggio, all'interno del PGT viene visto come opportunità di corretta valorizzazione del territorio e attenta gestione dello sviluppo nei tre atti: Documento di Piano, Piano dei Servizi, Piano delle Regole.

Il Codice dei Beni Culturali, nella scia della Convenzione Europea del Paesaggio, ha declinato il concetto di tutela secondo tre accezioni: tutela in quanto conservazione e manutenzione dell'esistente e dei suoi valori riconosciuti, tutela in quanto attenta gestione paesaggistica e più elevata qualità degli interventi di trasformazione, tutela in quanto recupero delle situazioni di degrado. Il compito di tutela affidato al PGT è esteso a tutti e tre questi significati.

Ne consegue che il paesaggio, se sul piano delle analisi può essere considerato un tema tra i molti che il Piano deve trattare, è invece presente verticalmente nelle determinazioni del Piano, siano esse scelte localizzative, indicazioni progettuali, disposizioni normative, programmi di intervento o altro. Nulla di ciò che il Piano produce è estraneo alla dimensione paesistica. Ciò sancisce la reciproca centralità del paesaggio nel piano e del piano nelle vicende del paesaggio.

## **1.5 Indagine paesistica espressa dalla D.G.R. 8 novembre 2002 n.7/11045**

L'analisi paesistica del territorio comunale di Incudine è stata effettuata secondo tre diversi modi di valutazione dei valori paesistici:

- Morfologico – strutturale;
- Vedutistico;
- Simbolico.

"...un forte indicatore di sensibilità è indubbiamente il grado di trasformazione recente o, inversamente, di relativa integrità del paesaggio, sia rispetto a un'ipotetica condizione naturale, sia rispetto alle forme storiche di elaborazione antropica... Si dovrà quindi verificare l'appartenenza del sito a paesaggi riconoscibili e leggibili come sistemi strutturali (naturalistici e antropici) fortemente correlati, connotati anche da comuni caratteri linguistico-formali. Questo però non è l'unico modo di valutazione, poiché, trattandosi di paesaggio, si devono anche considerare le condizioni di visibilità più o meno ampia, o meglio di co-visibilità tra il luogo considerato e l'intorno. Diverso è infatti il caso in cui le qualità formali sopra ricordate siano riconoscibili prevalentemente attraverso la cartografia e la visione ravvicinata, oppure si svelino allo sguardo direttamente nella visione panoramica ad ampio raggio. Si devono, infine, considerare aspetti soggettivi, altrettanto importanti, ovvero il ruolo che la società attribuisce a quel luogo, in relazione a valori simbolici che ad esso associa. Tipico è il caso delle celebrazioni letterarie, pittoriche e storiche, ma anche delle leggende locali."<sup>6</sup>

La definizione della D.G.R. viene quindi interpretata nel modo seguente:

- Modo di lettura morfologico-strutturale: verifica dell'appartenenza, contiguità a sistemi paesistici di livello locale o la partecipazione a sistemi paesistici sovralocali di interesse naturalistico, geomorfologico-idrogeologico, storico agrario, storico artistico, ecc.
- Modo di lettura vedutistico: criterio di interferenza/contiguità con percorsi di fruizione paesistico ambientale, di interferenza con relazioni percettive tra elementi significativi del sistema locale o sovralocale piuttosto che dell'inclusione in viste panoramiche o in base alla percepibilità da un ampio scenario territoriale.
- Modo di lettura simbolico: articolato rispetto all'appartenenza dei luoghi ad ambiti di elevata notorietà (richiamo turistico) o all'interferenza/contiguità con luoghi contraddistinti da uno status di rappresentatività nella cultura locale.

Per ciascuno di tali criteri si propongono due livelli di lettura: sovralocale e locale.

---

<sup>6</sup> D.G.R. 8 novembre 2002 n.7/11045, capitolo 3

**Tabella 1: Modi e chiavi di lettura per la valutazione della sensibilità paesistica dei luoghi – articolazione esplicativa (D.G.R. 8/11/2002 n.7/11045)**

<b>Modi di valutazione</b>	<b>Chiavi di lettura a livello sovralocale</b>	<b>Chiavi di lettura a livello locale</b>
<b>1. morfologico-strutturale (sistemico)</b>	<ul style="list-style-type: none"> <li>• Partecipazione a sistemi paesistici sovralocali di:               <ul style="list-style-type: none"> <li>– interesse geo-morfologico (leggibilità delle forme naturali del suolo)</li> <li>– interesse naturalistico (presenza di reti e/o aree di rilevanza ambientale)</li> <li>– interesse storico-insediativo (leggibilità dell'organizzazione spaziale e della stratificazione storica degli insediamenti e del paesaggio agrario)</li> </ul> </li> <li>• Partecipazione ad un sistema di testimonianze della cultura formale e materiale (stili, materiali, tecniche costruttive, tradizioni culturali di un particolare ambito geografico)</li> </ul>	<ul style="list-style-type: none"> <li>• Appartenenza/contiguità a sistemi paesistici di livello locale:               <ul style="list-style-type: none"> <li>– di interesse geo-morfologico</li> <li>– di interesse naturalistico</li> <li>– di interesse storico agrario</li> <li>– di interesse storico artistico</li> <li>– di relazioni (tra elementi storico-culturali, tra elementi verdi e/o siti di rilevanza naturalistica)</li> </ul> </li> <li>• Appartenenza/contiguità ad un luogo contraddistinto da un elevato livello di coerenza sotto il profilo tipologico, linguistico e dei valori di immagine</li> </ul>
<b>2. vedutistico</b>	<ul style="list-style-type: none"> <li>• Percepibilità da un ampio ambito territoriale</li> <li>• Interferenza con percorsi panoramici di interesse sovralocale</li> <li>• Inclusione di una veduta panoramica</li> </ul>	<ul style="list-style-type: none"> <li>• Interferenza con punti di vista panoramici</li> <li>• Interferenza/continuità con percorsi di fruizione paesistico-ambientale</li> <li>• Interferenza con relazioni percettive significative tra elementi locali (verso la rocca, la chiesa etc...)</li> </ul>
<b>3. simbolico</b>	<ul style="list-style-type: none"> <li>• Appartenenza ad ambiti oggetto di celebrazioni letterarie, e artistiche o storiche</li> <li>• Appartenenza ad ambiti di elevata notorietà (richiamo turistico)</li> </ul>	<ul style="list-style-type: none"> <li>• Interferenza/contiguità con luoghi contraddistinti da uno status di rappresentatività nella cultura locale (luoghi celebrativi o simbolici della cultura/tradizione locale)</li> </ul>

### **1.6 Giudizio di integrità**

Il concetto di integrità può essere di relativamente facile definizione per un paesaggio "vergine", ma non altrettanto può dirsi per i nostri paesaggi fortemente antropizzati. In termini generali, si può definire l'integrità come una condizione del territorio riferibile alle permanenze. In termini più specifici, la si può definire come quella condizione nella quale tutti gli elementi che compongono un paesaggio ci appaiono legati gli uni agli altri da rapporti di affinità e di coesione, ovvero riconducibili a una medesima identità, intesa in duplice modo: come chiara leggibilità del rapporto tra fattori naturali e opere dell'uomo, e come coerenza linguistica e organicità spaziale di queste ultime. E' quella specificità dell'organizzazione fisica del territorio, in termini materici e morfologici, evidente anche alla percezione visiva e simbolico-culturale, che viene anche definita come "architettura dei luoghi" in specifici e riconoscibili contesti locali e come "sistemi di paesaggio", nell'orizzonte più ampio, in riferimento ad organizzazioni spaziali, ma non solo, frutto di una logica e di una volontà progettuale unitaria. La nozione di integrità, così intesa, può essere declinata secondo diverse accezioni: territoriale, insediativa, del paesaggio agrario e naturalistico-ambientale.



## **1.7 Analisi svolte ed elaborati prodotti**

Le analisi effettuate sul territorio comunale di Incudine per il rilevamento delle componenti paesistiche sono riconducibili alle tavole paesistiche del P.T.C.P. della provincia di Brescia e al P.T.R..

Per quanto riguarda le componenti ambientali e paesistiche presenti nelle tavole del P.T.C.P. si segnalano:

- Ambiti di rilevanza naturalistica
- Itinerari di fruizione paesistica
- Viabilità storica
- Piano sentieristico provinciale
- Ambiti di elevato valore percettivo

Nelle tavole ambiente e rischi, soprattutto dagli studi idrogeologici effettuati a scala comunale si segnalano:

- Fasce di esondazione del Fiume Oglio
- Aree di rispetto di 150 m dei tratti vincolati dei corsi d'acqua
- Aree di conoidi e frane
- Fattibilità geologica

Nelle tavole del P.T.R.:

- Perimetrazione Parco Naturale Regionale dell'Adamello
- Territori alpini sopra i 1600 m
- Ambiti di particolare interesse ambientale sopra i 1200 m

Nel Parco dell'Adamello:

- Confine parco naturale
- Orizzonte alpestre
- Orizzonte antropico
- Zona di riserva naturale orientata
- Zona di riserva naturale parziale
- Zona prati terrazzati
- Area di particolare rilevanza ambientale

A livello comunale, da rilievo diretto e fotografico, si evidenziano:

- i nuclei di antica formazione
- le aree boscate
- i punti panoramici
- gli assi di reciprocità visiva
- i coni ottici
- le visuali sensibili
- gli ambiti di alta percepibilità del paesaggio montano
- gli elementi puntuali di valore storico, vedutistico, simbolico, sistemico
- il sistema diffuso delle baite

Gli elaborati prodotti nel quadro conoscitivo, frutto di un lavoro di analisi e rilievo tra cartografie di livello sovracomunale (Regione e Provincia) e di livello comunale, di rilievi diretti sul territorio, oltre alla funzione necessaria di indirizzo per l'elaborazione delle tavole di sintesi e di individuazione delle classi di sensibilità paesistica, presentano un punto di riferimento paesistico, in quanto elementi necessari alla Commissione del Paesaggio per la valutazione della componente paesistica dei progetti di trasformazione del territorio che verranno presentati.

Dal PTCP della provincia di Brescia si assumono le seguenti componenti per la determinazione delle classi di sensibilità paesistica:

- le componenti del paesaggio fisico e naturale, nonché gli elementi tutelati dalla rete ecologica quali arbusteti, siepi e filari, alberi di interesse monumentale, stagni, lanche e zone umide estese, sono da considerarsi di principio a sensibilità elevata o molto elevata.
- le componenti del paesaggio agrario e dell'antropizzazione culturale sono da considerarsi di principio a sensibilità elevata o molto elevata quando costituiscono sistemi dell'organizzazione del paesaggio agrario tradizionale. In particolare le componenti afferenti agli usi del suolo (vigneti, castagneti da frutto, frutteti, oliveti, altre colture specializzate e pioppeti) sono da considerarsi a sensibilità elevata o molto elevata quando costituiscono colture tipiche del luoghi, ovvero in ragione del loro caratterizzare ambiti a vocazione prevalente.
- le componenti del paesaggio storico culturale sono da considerarsi di principio a sensibilità elevata o molto elevata a seconda delle caratteristiche del contesto e delle relazioni che esse stabiliscono con i paesaggi circostanti.
- Le componenti del paesaggio urbano sono da considerarsi di principio a sensibilità elevata o molto elevata esclusivamente per quanto attiene i centri e nuclei storici.
- le componenti di criticità e del degrado sono da considerarsi di principio a sensibilità elevata o molto elevata a seconda delle caratteristiche del contesto, della rilevanza e delle sensibilità dei paesaggi circostanti.

Dall'analisi dei diversi dati recepiti si è prodotta come sintesi la tavola delle classi di sensibilità paesistica sull'intero territorio comunale di Incudine.

La D.G.R. 29/12/2005 n.8/1681 "Modalità per la pianificazione comunale" (L.R. 12/2005 art.7) stabilisce, nell'allegato A, cinque livelli di sensibilità paesaggistica:

- sensibilità molto bassa
- sensibilità bassa
- sensibilità media
- sensibilità elevata
- sensibilità molto elevata

Sul territorio comunale di Incudine sono stati individuati i tre livelli più alti di sensibilità:

- sensibilità media
- sensibilità elevata
- sensibilità molto elevata



## 1.8 Tabella per la valutazione dell'incidenza paesistica del progetto edilizio<sup>7</sup>

I progetti che verranno presentati al Comune di Incudine, che saranno oggetto di autorizzazione paesistica per legge o a parere della Commissione del Paesaggio, dovranno essere accompagnati da una relazione di valutazione paesistica del progetto secondo i criteri di seguito riportati così come definito dal Regolamento Edilizio.

**Tabella 2: Criteri e parametri per determinare il grado di incidenza del progetto**

<b>Criterio di valutazione</b>	<b>Parametri di valutazione a scala sovralocale</b>	<b>giudizio</b>	<b>Parametri di valutazione a scala locale</b>	<b>giudizio</b>
<b>1. Incidenza morfologica e tipologica</b>	<b>Coerenza, contrasto o indifferenza del progetto rispetto a:</b>		<b>Conservazione o alterazione dei caratteri morfologici del luogo</b>	
	alle forme naturali del suolo		<b>Adozione di tipologie costruttive più o meno affini a quelle presenti nell'intorno per le medesime destinazioni funzionali</b>	
	alla presenza di sistemi/aree di interesse naturalistico			
	alle regole morfologiche e compositive riscontrate nell'organizzazione degli insediamenti e del paesaggio rurale		<b>Conservazione o alterazione della continuità delle relazioni tra elementi storico-culturali o tra elementi naturalistici</b>	
<b>2. Incidenza linguistica: stile, materiali, colori</b>	<b>Coerenza, contrasto o indifferenza del progetto rispetto ai modi linguistici tipici del contesto, inteso come ambito di riferimento storico-culturale</b>		<b>Coerenza, contrasto o indifferenza del progetto rispetto ai modi linguistici prevalenti nel contesto, inteso come intorno immediato</b>	
<b>3. Incidenza visiva</b>	<b>Ingombro visivo</b>		<b>Ingombro visivo</b>	
	<b>Contrasto cromatico</b>		<b>Occultamento di visuali rilevanti</b>	
	<b>Alterazione dei profili e dello skyline</b>		<b>Prospetto su spazi pubblici</b>	
<b>4, Incidenza ambientale</b>	<b>Alterazione delle possibilità di fruizione sensoriale complessiva (uditiva, olfattiva) del contesto paesistico-ambientale</b>			
<b>5, Incidenza simbolica</b>	<b>Adeguatezza del progetto rispetto ai valori simbolici e d'immagine celebrativi del luogo</b>		<b>Capacità dell'immagine progettuale di rapportarsi convenientemente con i valori simbolici attribuiti dalla comunità locale al luogo (importanza dei segni e del loro significato)</b>	

Per l'incidenza paesistica del progetto si potrà esprimere un giudizio sintetico motivato e un giudizio complessivo sul grado di incidenza del progetto. Infatti i diversi criteri di valutazione in genere interagiscono tra di loro, magari con gradazioni differenti. In alcuni casi non tutti i criteri risultano

<sup>7</sup> Ai sensi della DGR 8/11/2002 n.7/11045

significativi. Il giudizio complessivo finale terrà comunque conto sia degli effetti del progetto alle due scale sia dell'importanza attribuita ai diversi criteri di valutazione.

**Tabella 2.1: Criteri e parametri per determinare il grado di incidenza di un progetto – Sintesi da compilarsi a cura del progettista**

<b>Criterio di valutazione</b>	<b>Valutazione sintetica in relazione ai parametri di valutazione a scala sovralocale</b>	<b>Valutazione sintetica in relazione ai parametri di valutazione a scala locale</b>
<b>1. Incidenza morfologica e tipologica</b>		
<b>2. Incidenza linguistica: stile, materiali, colori</b>		
<b>3. Incidenza visiva</b>		
<b>4. Incidenza ambientale</b>		
<b>5. Incidenza simbolica</b>		
<b>Giudizio sintetico</b>		
<b>Giudizio complessivo</b>		

La valutazione qualitativa sintetica del grado di incidenza paesistica del progetto rispetto ai cinque criteri e ai parametri di valutazione considerati (le motivazioni che hanno portato a definire i gradi di incidenza sono da argomentare nella relazione paesistica) viene espressa utilizzando la seguente classificazione:

- Incidenza paesistica molto bassa
- Incidenza paesistica bassa
- Incidenza paesistica media
- Incidenza paesistica alta
- Incidenza paesistica molto alta

Il giudizio complessivo tiene conto delle valutazioni effettuate in riferimento ai diversi criteri e parametri di valutazione considerati, esprimendo in modo sintetico una valutazione generale sul grado di incidenza del progetto, da definirsi non in modo deterministico ma in base al peso assunto dai diversi aspetti progettuali analizzati (le motivazioni del giudizio sono esplicitate nella relazione paesistica).

Ai soli fini della compilazione della successiva tabella 3, il grado di incidenza paesistica (giudizio complessivo) è da esprimersi in forma numerica secondo la seguente associazione.

- 1 = Incidenza paesistica molto bassa
- 2 = Incidenza paesistica bassa
- 3 = Incidenza paesistica media
- 4 = Incidenza paesistica alta
- 5 = Incidenza paesistica molto alta

**Tabella 3: Determinazione dell'impatto paesistico dei progetti**

<b>Impatto paesistico dei progetti = sensibilità del sito X incidenza del progetto</b>					
	<b>Grado di incidenza del progetto</b>				
<b>Classe di sensibilità del sito</b>	1	2	3	4	5
5	<b>5</b>	<b>10</b>	<b>15</b>	<b>20</b>	<b>25</b>
4	4	<b>8</b>	<b>12</b>	<b>16</b>	<b>20</b>
3	3	<b>6</b>	<b>9</b>	<b>12</b>	<b>15</b>
2	2	4	<b>6</b>	<b>8</b>	<b>10</b>
1	1	2	3	4	<b>5</b>

Il valore **5** dell'impatto paesistico del progetto viene definito **soglia di rilevanza** e il valore **15** viene definito **soglia di tolleranza**.

Alla luce delle condizioni complessive paesistiche e della specificità del territorio comunale, si può ricadere nelle seguenti situazioni:

- **Da 1 a 4: impatto paesistico sotto la soglia di rilevanza;**
- **Da 5 a 15: impatto paesistico sopra la soglia di rilevanza ma sotto la soglia di tolleranza.**  
Il progetto è considerato ad impatto rilevante ma tollerabile e deve essere esaminato al fine di determinare il giudizio di impatto paesistico. A tal fine gli elaborati progettuali devono essere corredati da specifica relazione paesistica;
- **Da 16 a 25: impatto paesistico sopra la soglia di tolleranza.** Il progetto è soggetto a valutazione di merito come tutti quelli oltre la soglia di rilevanza. Nel caso però che il giudizio di impatto paesistico sia negativo può essere respinto per motivi paesistici, fornendo indicazioni per la completa riprogettazione dell'intervento.

L'esame paesistico del progetto si conclude con la valutazione di merito: il giudizio di impatto paesistico. Per definizione normativa, tutti i progetti con impatto paesistico superiore alla soglia di rilevanza devono essere esaminati e valutati in riferimento alla loro capacità di inserimento nel contesto dalla Commissione del Paesaggio.

Come definito dall'art. 39 delle norme di attuazione del Piano Paesaggistico Regionale, l'impatto potrà essere giudicato:

- **POSITIVO**, quando l'intervento progettato contribuisce a conseguire la finalità della pianificazione paesistica, ovvero quando migliora il quadro paesistico e/o la fruizione paesistica del contesto (quindi crea nuovi valori/risorse paesistici); il progetto viene approvato con pieno riconoscimento del suo valore paesistico;
- **NEUTRO**, quando l'intervento progettato, pur non essendo migliorativo, non compromette valori/risorse paesistici non riproducibili; il progetto viene di norma approvato, ma possono essere anche richieste al progettista alcune integrazioni o modifiche per migliorarne l'inserimento paesistico;

- **NEGATIVO**, quando l'intervento progettato compromette valori/risorse paesistici non riproducibili e necessita quindi di una riprogettazione e/o di adeguate forme di mitigazione; il progetto deve essere rivisto e quindi almeno in parte riprogettato.

## **1.9 Conclusioni**

Il responsabile del procedimento, nell'esprimere il giudizio di impatto paesistico, può formulare richieste di modifica del progetto o subordinare l'approvazione dello stesso alla previsione di specifiche opere di mitigazione atte a migliorare l'inserimento nel contesto; il responsabile del procedimento può, altresì, in ogni caso, avvalersi, ai fini dell'espressione del suddetto giudizio, del parere della commissione per il paesaggio, ovvero della commissione edilizia, ove esistenti. L'eventuale richiesta di parere alla commissione per il paesaggio, ovvero alla commissione edilizia, comunque non sospende né interrompe i termini previsti dalla legge per il rilascio degli atti di assenso e di inizio lavori, che vanno quindi in ogni caso rispettati.

Non sono approvabili i progetti che superino la soglia critica di tolleranza e il cui impatto paesistico sia stato giudicato negativo, a meno che non siano ricondotti, tramite modifiche progettuali o previsione di specifiche opere di mitigazione paesistico-ambientale, ad un impatto paesistico inferiore alla soglia di tolleranza.

Nel caso di progetti che superino la soglia di tolleranza e nel caso di progetti di particolare rilevanza pubblica, l'amministrazione competente può indire una conferenza pubblica tra i soggetti territorialmente interessati, al fine di valutare l'ammissibilità dell'intervento o di individuare possibili alternative o forme di mitigazione; a tale conferenza sono invitate le associazioni riconosciute ai sensi dell'articolo 13 della legge 8 luglio 1986, n. 349 (Istituzione del Ministero dell'ambiente e norme in materia di danno ambientale).

Vi sono, per contro, situazioni in cui non si ravvisano motivazioni di rilevanza pubblica, vale a dire di interesse generale, atte a giustificare la realizzazione di interventi fortemente impattanti (oltre la soglia di tolleranza) e difficilmente riconducibili ad un impatto inferiore e non negativo. In questi casi il progetto verrà restituito al proponente/progettista affinché venga completamente riconsiderato individuando una soluzione paesistica accettabile.

Potrebbero, infine, verificarsi casi nei quali l'elevata incidenza paesistica del progetto e il giudizio di impatto negativo siano strettamente connessi alle scelte linguistiche adottate, che si presentano fortemente discordanti/contrastanti con quelle comunemente utilizzate in quel luogo. Il progettista può ritenere invece la propria scelta innovativa e di qualità, tanto da richiedere un giudizio *super partes*, concordando con l'amministrazione competente il coinvolgimento, a proprie spese, di un esperto che esamini il progetto ed esprima un proprio parere in merito alla qualità intrinseca dello stesso e al tipo di impatto prodotto. In questo caso l'Amministrazione Pubblica, nei comuni tramite la Commissione Edilizia, è tenuta a riesaminare il progetto tenendo conto anche del parere espresso dall'esperto.

Il tema del linguaggio architettonico è un tema complesso e difficile, origine di intense discussioni tra gli addetti ai lavori e di enorme rilevanza sotto il profilo paesistico.

La norma intende evitare che la discussione disciplinare venga mortificata e che venga scoraggiata la ricerca architettonica, appiattendo l'attività progettuale verso soluzioni tecniche e linguistiche banali ed omologate.

Obiettivo del Piano e conseguentemente delle "linee guida" è di tenere alto il livello del dibattito disciplinare incoraggiando la ricerca verso la qualità compositiva del progetto in rapporto consapevole con il contesto, evitando che attraverso pedissequi adeguamenti a formulazioni catalogate si producano effetti di appiattimento della complessità paesistica.

L'Ufficio Tecnico del Comune di Incudine, ai fini di una verifica puntuale dell'incidenza paesistica delle trasformazioni progettuali, ha deciso di sottoporre a valutazione di impatto paesistico anche progetti che per legge non dovrebbero sottoporsi all'autorizzazione paesistica. Nello specifico possono essere sottoposti alla Commissione del Paesaggio – Commissione Edilizia:

- Piani Attuativi;
- Progetti edilizi di nuova costruzione, ristrutturazione, sopraelevazione, ampliamento;
- Progetti di trasformazione o cambio d'uso;
- Interventi che presentano aspetti che l'Amministrazione Comunale ritenga di particolare e significativo impatto paesistico e ambientale sul territorio.



## 2 INDIRIZZI DI TUTELA PAESISTICA

Il Documento di Piano è la componente del Piano Territoriale Regionale (PTR) che contiene gli obiettivi e le strategie, articolate per temi e sistemi territoriali, per lo sviluppo della Lombardia. In particolare il Documento di Piano, con riferimento alla L.R. 12/05 "Legge per il governo del territorio":

- Indica i principali obiettivi di sviluppo socio-economico del territorio regionale (art. 19 comma 2);
- Individua gli elementi essenziali e le linee orientative dell'assetto territoriale (art. 19 commi 1 e 2);
- Definisce gli indirizzi per il riassetto del territorio (art. 55 comma 1 lett.b);
- Costituisce elemento fondamentale quale quadro di riferimento per la valutazione di compatibilità degli atti di governo del territorio di comuni, province, comunità montane, enti gestori di parchi regionali, nonché di ogni altro ente dotato di competenze in materia (art. 20 comma 1);
- Identifica i principali effetti del PTR in termini di obiettivi prioritari di interesse regionale e di individuazione dei Piani Territoriali d'Area Regionali (art. 20 commi 4 e 6).

Esso rappresenta l'elemento di raccordo tra le diverse sezioni del PTR.

### 2.1 Indirizzi locali di tutela paesistica

Le analisi e gli studi del Piano Paesistico Regionale e del Piano Territoriale di Coordinamento Provinciale sono specificati, anche a livello locale, nelle relazioni e nelle tavole del PGT, al fine di indirizzare in modo corretto le previsioni e le modalità di intervento sul territorio in relazione ai valori paesistici individuati.

Sono inseriti pertanto nel quadro di riferimento sovracomunale, vincolistico e conoscitivo del territorio studi paesistici alle due scale, sovralocale e locale, che approfondiscono la conoscenza delle componenti fisico-naturali, agricole-boschive, storico-culturali e degli ambiti di criticità e vulnerabilità del paesaggio. Tali studi hanno fatto sì che si individuassero sul territorio, considerando anche gli aspetti legati alla percezione, tre classi di sensibilità: sensibilità media, sensibilità elevata, sensibilità molto elevata.

Le tavole di riferimento sono:

nel **Quadro di riferimento sovracomunale:**

- **Tav.1** Pianificazione sovracomunale (scale varie)
- **Tav.2A** Percezione del territorio a livello sovracomunale (1:15.000)
- **Tav.2B** Percezione del territorio a livello comunale (1:2.000)

nel **Quadro vincolistico:**

- **Tav.4A** Vincoli ambientali (1:10.000)
- **Tav.4B** Carta dei vincoli (1:10.000)
- **Tav.4C2** Carta della fattibilità geologica per le azioni di piano sull'intero territorio comunale (con aree di esondazione del Fiume Oglio in vigore) (1:10.000)
- **Tav.4D** Reticolo Idrico Minore R.I.M. (1:10.000)
- **Tav.5A** Vincoli ambientali (1:2.000)
- **Tav.5B** Carta dei vincoli (1:2.000)

- **Tav.5C2** Carta della fattibilità geologica per le azioni di piano (con recepimento dei contenuti de "Proposta di ripermetrazione della pericolosità a seguito degli interventi di regimazione lungo l'asta del Fiume Oglio") (1:2.000)
- **Tav.5D** Reticolo Idrico Minore R.I.M. (1:2.000)
- **Tav.6** Vincoli ambientali, geologici, amministrativi (1:10.000)
- **Tav.7** Vincoli ambientali, geologici, amministrativi (1:2.000)

nel **Quadro conoscitivo del territorio comunale:**

- **Tav.10A** Carta di uso del suolo (1:10.000)
- **Tav.10B** Carta di uso del suolo e della condizione dell'edificazione (1:2.000)
- **Tav.14** Individuazione del sistema baite (1:10.000)
- **Tav.15** Caratteri ambientali (1:2.000)
- **Tav.16** Caratteri paesaggistici (1:2.000)
- **Tav.17** Caratteri insediativi (1:2.000)
- **Tav.18** Stato dell'ambiente (suolo, acque, aria) (1:2.000)
- **Tav.19** Sintesi caratteri ambientali, paesaggistici, insediativi (1:2.000)
- **Tav.20** Attività produttive sovracomunali (scale varie)
- **Tav.21** Potenzialità turistiche (1:2.000)
- **Tav.22** Ambiti di criticità, vulnerabilità, istanze, aspettative (1:2.000)

L'analisi del Sistema Paesistico del Documento di Piano si propone quale strumento di lettura, interpretazione e valutazione del paesaggio, con l'obiettivo di tutelare la qualità paesistico-ambientale del territorio comunale ed influire sulla qualità dei progetti.

Le presenti norme, dunque, integrano sotto il profilo paesistico le N.T.A. del Piano delle Regole del P.G.T., relativamente agli aspetti di valenza paesistica.

Le norme esprimono:

- Indirizzi di tutela per le componenti del paesaggio;
- Prescrizioni per la valutazione paesistica dei progetti ai sensi della D.G.R. 8/11/2002 n.7/11045, in relazione ai differenti gradi di sensibilità paesistica individuati sul territorio comunale di Incudine.

Vengono assunti e ribaditi i principi definiti dall'art.1 commi 1 e 2 delle N.T.A. del Piano Paesaggistico del Piano Territoriale Regionale (PTR) che stabiliscono:

*"Art. 1 (Definizione di paesaggio e finalità della pianificazione paesaggistica)*

*1. La Regione Lombardia persegue la tutela, la valorizzazione e il miglioramento del paesaggio. Per paesaggio si intende, come definito dalla convenzione Europea del Paesaggio (Firenze 20 ottobre 2000),*

*"... una determinata parte del territorio, così come è percepita dalle popolazioni, il cui carattere deriva dall'azione di fattori naturali e/o umani e dalle loro interrelazioni". Le azioni e le prescrizioni volte alla tutela del paesaggio delineano un quadro di interessi prioritari e strategici della Regione Lombardia.*

*2. In relazione al paesaggio, la Regione e gli enti locali lombardi, nell'ambito delle rispettive responsabilità e competenze, perseguono le seguenti finalità:*

- a) la conservazione dei caratteri che definiscono l'identità e la leggibilità dei paesaggi della Lombardia, attraverso il controllo dei processi di trasformazione, finalizzato alla tutela delle presistenze significative e dei relativi contesti;*
- b) il miglioramento della qualità paesaggistica e architettonica degli interventi di trasformazione del territorio;*
- c) la diffusione della consapevolezza dei valori del paesaggio e la loro fruizione da parte dei cittadini.”*

Nell'ambito del Piano Paesaggistico del PTR, e in modo particolare nella D.G.R. 8/11/2002 n.7/11045, si affermano alcuni principi di particolare rilevanza ai fini dell'impostazione e della valutazione dei progetti di trasformazione del territorio, e quindi fondamentali per la corretta applicazione della Parte IV delle Norme di Attuazione del PTR stesso (esame paesistico dei progetti), che vengono assunti dal P.G.T.:

- Ogni intervento che opera una trasformazione del territorio è potenzialmente un intervento di trasformazione del paesaggio;
- L'aspetto di un intervento e il conseguente esito paesistico sono sostanzialmente valutabili solo a seguito della completa definizione progettuale dello stesso relazionata al contesto;
- La valutazione sugli esiti paesistici ha per sua natura carattere discrezionale e là dove la conoscenza e l'apprezzamento dei valori paesistici del territorio siano radicati e diffusi si realizzeranno condizioni di sintonia culturale tra istituzioni e cittadini per una più comune condivisione del giudizio.

Il PGT riconosce inoltre le componenti paesistiche delle tavole del PTCP della Provincia di Brescia così come applica le schede dell'allegato 1 alle NTA del PTCP per gli elementi individuati dagli elaborati con valenza paesistica del P.G.T.

## **2.2 Ambito di applicazione della normativa**

Le norme paesistiche del PGT si applicano a tutti i progetti che "incidono sull'esteriore aspetto dei luoghi" e, quindi, non solo ai progetti edilizi, ma a tutti gli interventi che comportino trasformazioni urbanistiche sul territorio o modifiche sensibili del paesaggio. Inoltre, vale la pena ricordare che l'oggetto in esame non è il progetto in sé, ma il progetto in quanto partecipa di un paesaggio, cioè il rapporto progetto-contesto paesistico.

Tutti i progetti che comportano una trasformazione territoriale devono essere esaminati in rapporto al complessivo stato del paesaggio ed in particolare rispetto al suo grado di vulnerabilità, nella consapevolezza della sostanziale irreversibilità di tali trasformazioni.

Il paesaggio è l'esito di un processo evolutivo che ha coinvolto per lunghi periodi i sistemi naturali e le comunità insediate. Affinché questa evoluzione continui a sussistere, producendo paesaggi di qualità, è necessario mantenere una significativa capacità di rispetto dei vincoli definiti dalle componenti naturali e biologiche del territorio, delle forme insediative storiche e degli eventi più rilevanti dell'evoluzione passata.

Le norme definiscono quindi:

- a) un complesso di orientamenti che identificano, a fronte delle principali criticità che interessano le differenti componenti del paesaggio, i modi di operare più corretti e le linee di tendenza auspicabili;
- b) una procedura che, in linea con le prescrizioni del PTR e della normativa regionale, indica i limiti generali ed i modi di verifica del maggiore pregio e della più alta vulnerabilità del paesaggio.

### **2.3 Procedura analitica per la descrizione del paesaggio**

Il metodo analitico utilizzato per l'elaborazione del Sistema Paesistico del Documento di Piano ed in particolare per la descrizione del paesaggio, si appoggia alle consuete tecniche di indagine territoriale oggi applicate alle diverse scale.

Il paesaggio viene interpretato quale insieme di più paesaggi ognuno dipendente da specifiche componenti che concorrono alla sua definizione.

Sono state individuate tre macro-tipologie di paesaggio:

#### **A – PAESAGGIO FISICO E NATURALE**

Fanno parte di questa tipologia:

- A.1** Le componenti del paesaggio fisico e naturale,
- A.2** Le componenti identificative, percettive e di valorizzazione del paesaggio,
- A.3** Le componenti di criticità e degrado del paesaggio.

#### **B – PAESAGGIO AGRARIO E DELL'ANTROPIZZAZIONE CULTURALE**

Fanno parte di questa tipologia:

- B.1** Le componenti del paesaggio agrario e dell'antropizzazione culturale,
- B.2** Le componenti identificative, percettive e valorizzative del paesaggio,
- B.3** Le componenti di criticità e degrado del paesaggio.

#### **C – IL SISTEMA DELLE PERMANENZE STORICO-CULTURALI E DEL PAESAGGIO URBANO**

Fanno parte di questa tipologia:

- C.1** Le componenti del paesaggio storico-culturale,
- C.2** Le componenti del paesaggio urbano,
- C.3** Le componenti identificative, percettive e valorizzative del paesaggio,
- C.4** Le componenti di criticità e degrado del paesaggio.

Lo studio del territorio avviene pertanto attraverso l'analisi dei seguenti paesaggi:

- paesaggio fisico e naturale
- paesaggio agrario
- paesaggio storico e culturale
- paesaggio urbano

### **Analisi del paesaggio fisico-naturale:**

Avviene attraverso l'analisi delle caratteristiche geografiche, morfologiche, idriche e naturalistiche del territorio. L'obiettivo è individuare tutte le componenti principali che concorrono alla definizione di tale ambito. Molte di queste partecipano attivamente anche alla percezione del paesaggio in quanto si compongono di elementi e forme in grado di contribuire alla riconoscibilità del territorio stesso.

### **Analisi del paesaggio agrario:**

Avviene attraverso l'individuazione delle componenti che connotano il paesaggio agrario. La necessità di individuare elementi capaci di descrivere tale paesaggio nasce da un primitivo esame del rapporto uomo-territorio, instauratosi nel corso dei secoli e tutt'ora soggetto a continue trasformazioni.

Pertanto l'analisi si sviluppa in primo luogo attraverso un'indagine sull'organizzazione delle aree coltivate e sul sistema delle coltivazioni in rapporto all'unità abitativa di riferimento quali i manufatti rurali ed in secondo luogo attraverso l'individuazione dei vincoli esistenti.

### **Analisi del paesaggio storico-culturale:**

Avviene attraverso l'individuazione dei beni d'interesse storico ed architettonico sia vincolati che meritevoli di tutela. L'analisi comprende anche la catalogazione di tutti quei siti ai quali viene attribuito valore simbolico da parte della comunità locale. La lettura del paesaggio storico viene infine omogeneizzata attraverso la perimetrazione dei centri storici e la ricostruzione delle strade storiche.

### **Analisi del paesaggio urbano:**

Avviene attraverso la restituzione del perimetro dell'area urbanizzata e delle principali infrastrutture viarie di attraversamento territoriale. La zona edificata viene raffrontata all'ambito del centro storico, con l'obiettivo di analizzare lo sviluppo insediativo del comune stesso.

### **Analisi del paesaggio urbano: criticità e degrado del paesaggio:**

Avviene attraverso l'individuazione degli ambiti di criticità e degrado del paesaggio, comunque derivanti da decisioni di sviluppo territoriale locale e sovracomunale.

## **2.4 Indicazioni sulla percezione del paesaggio**

Il concetto di paesaggio è da sempre fortemente connesso alla fruizione percettiva dei valori panoramici e delle relazioni visive che si instaurano tra gli ambiti di particolare valore storico/contemporaneo e ambientale.

La diffusione della consapevolezza dei valori del paesaggio e la loro fruizione da parte dei cittadini rendono tale tema fondamentale nella fase di definizione delle classi di sensibilità.

La percezione del paesaggio entra in gioco quando si stabilisce tra osservatore e territorio un rapporto di significativa fruizione visiva per ampiezza (panoramicità), per qualità del quadro paesistico percepito e per particolarità delle relazioni visive tra due o più luoghi. In questo modo, una volta definiti gli ambiti a

più elevata rilevanza paesaggistica ed un insieme di luoghi di osservazione privilegiati (strade ad alta frequentazione, strade storiche, rete sentieristica e percorsi ciclopedonali), i coni ottici di connessione fra due sistemi (dunque tra valori osservati ed osservatori), selezionano nuove aree da tutelare, che pur non avendo caratteristiche intrinseche di qualità notevole o eccezionale, si trovano ad investire un ruolo importante rispetto alla fruizione percettiva dei beni individuati.

Gli aspetti vedutistici (**tav.2A - tav.2B: Percezioni del territorio a livello sovracomunale/comunale**) quindi, vengono interpretati secondo il criterio dell'interferenza/contiguità con percorsi di fruizione paesisticoambientale, nel rispetto delle relazioni percettive che si instaurano tra l'osservatore e lo scenario territoriale.

Al fine di impedire che venga meno la percezione di parti significative del paesaggio, a causa della possibile inclusione nel quadro visivo di elementi estranei che ne potrebbero abbassare la qualità paesistica, è necessario innanzitutto intervenire mantenendo libero il campo percettivo, sia lungo i percorsi di fruizione paesistico-ambientale, sia lungo tracciati ad elevata percorrenza.

## **2.5 Tutela del paesaggio**

Tutelare il paesaggio riguarda il governo delle sue trasformazioni dovute all'intervento dell'uomo o agli eventi naturali, ivi compreso il progressivo decadimento delle componenti antropiche e biotiche del territorio (edifici, opere d'arte delle infrastrutture, ecc. ma anche alpeggi, forme di appoderamento e loro delimitazioni ecc.) causato dal trascorrere del tempo e dall'abbandono degli usi e delle pratiche che le avevano determinate, che richiede interventi programmati di manutenzione per evitare la perdita degli elementi qualificanti del paesaggio. Ogni iniziativa di politica paesistico/territoriale deve pertanto confrontarsi con la finalità di fornire strumenti utili al governo delle trasformazioni.<sup>8</sup>

Il paesaggio è una risorsa fondamentale da un punto di vista ecologico, culturale ed economico ed una risorsa decisiva nel determinare la qualità della vita di ciascuna comunità, insediata sul proprio territorio. La qualità del paesaggio è parte integrante degli ecosistemi; coinvolge il mantenimento dei servizi offerti all'uomo dagli ecosistemi naturali (sicurezza idrogeologica, biodiversità; depurazione delle acque, qualità dell'aria, etc...); incide sull'immagine di tutte le attività economiche che sono legate ad un determinato territorio, in primis quelle turistiche, e determina in larga misura il senso di appartenenza e di identità della cittadinanza. In prim'ordine sono stati definiti i caratteri identificativi e le criticità di ciascuna componente del paesaggio.

Successivamente per ciascuna componente del paesaggio sono stati evidenziati gli indirizzi di tutela che descrivono diverse tipologie d'intervento al fine di definire i modi d'uso del territorio ed al fine di salvaguardare, mantenere, recuperare, valorizzare l'ambito di paesaggio in esame e la sua percepibilità.

Gli interventi si distinguono in:

- interventi consentiti/da favorire;
- interventi da limitare;
- interventi da vietare.

---

<sup>8</sup> Tratto da: DGR 29 dicembre 2005 n.8/1681 "Modalità per la pianificazione comunale"

## **2.6 Valutazione paesistica dei progetti in relazione alle classi di sensibilità paesistica**

Il giudizio in merito alla compatibilità di un intervento rispetto alla componente paesistica di contesto deve essere sviluppato in linea con le indicazioni di metodo e le prescrizioni contenute nella DGR 8 novembre 2002 n.7/11045, che vengono assunte come riferimento. Il giudizio sulla compatibilità di un intervento dipende dal grado di sensibilità del contesto nel quale si propone di collocarlo.

Valgono, quali gradi di sensibilità di riferimento per la valutazione, quelli proposti dalla cartografia del Sistema Paesistico del Documento di Piano, a meno della consegna, da parte del proponente il progetto, di analisi alternative che, per grado di definizione spaziale e di approfondimento scientifico e documentale, vengano considerate di maggior dettaglio rispetto a quanto proposto nel Sistema Paesistico del Documento di Piano medesimo.

A valle del giudizio di compatibilità l'Amministrazione Comunale esprimerà prescrizioni specifiche per ogni intervento a partire dagli indirizzi descritti nel Sistema Paesistico del Documento di Piano per ciascuna delle tre classi di sensibilità paesistica individuate e che sono riferibili a tutte le possibili tipologie d'intervento sul territorio.

## **ALLEGATO 1 – DESCRIZIONE DEL PAESAGGIO FISICO E NATURALE<sup>9</sup>**

### **I. COMPONENTI DEL PAESAGGIO FISICO E NATURALE**

**I.1 Aree idriche, ghiacciai, nevai, laghetti alpini e versanti rocciosi**

**I.2 Pascoli, prati permanenti e non**

**I.3 Versanti di media acclività**

I.4 Vegetazione palustre e delle torbiere

**I.5 Accumuli detritici e affioramenti litoidi**

**I.6 Boschi di latifoglie, macchie e frange boschive, filari alberati**

**I.7 Boschi di conifere**

**I.8 Terrazzi naturali**

**I.9 Cordoni morenici, morfologie glaciali, morfologie lacustri**

I.10 Sistemi sommitali dei cordoni morenici del Sebino e del Garda

I.11 Rilievi isolati della pianura

**I.12 Crinali e loro ambiti di tutela**

I.13 Fascia dei fontanili e delle ex-lame

**I.14 Corpi idrici principali: fiumi, torrenti e loro aree adiacenti, ribassate rispetto al piano fondamentale della pianura e delimitate da orli di terrazzo, aree sabbiose e ghiaiose**

**I.15 Ambiti di particolare rilevanza naturalistica e geomorfologia (singolarità botaniche, rarità geologiche e geomorfologiche)**

### **II. COMPONENTI DEL PAESAGGIO AGRARIO E DELL'ANTROPIZZAZIONE CULTURALE**

II.1 Colture specializzate: vigneti

**II.2 Colture specializzate: castagneti da frutto**

**II.3 Colture specializzate: frutteti**

II.4 Colture specializzate: oliveti

**II.5 Altre colture specializzate**

**II.6 Seminativi e prati in rotazione**

**II.7 Seminativi arborati**

II.8 Pioppeti

II.9 Terrazzamenti con muri a secco e gradonature

**II.10 Aree agricole di valenza paesistica**

II.11 Aree a forte concentrazione di preesistenze agricole

II.12 Navigli, canali irrigui, cavi, rogge, bacini artificiali

**II.13 Fasce di contesto alla rete idrica artificiale**

II.14 Fontanili attivi

II.15 Cascina

---

<sup>9</sup> PTCP Brescia – Allegato 1 alle NTA: Disciplina per la tutela e la valorizzazione delle componenti del paesaggio della provincia – marzo 2009



**II.16 Nuclei rurali permanenti**

**II.17 Malghe, baite, rustici**

**III. COMPONENTI DEL PAESAGGIO STORICO CULTURALE**

**III.1 Rete stradale storica principale**

**III.2 Rete stradale storica secondaria**

III.3 Rete ferroviaria storica

III.4 Testimonianze estensive dell'antica centuriazione

**III.5 Chiesa, parrocchia, pieve, santuario**

III.6 Monastero, convento, eremo, abbazia, seminario

**III.7 Santella, edicola sacra, cappella**

**III.8 Castello fortezza, torre, edificio fortificato**

III.9 Palazzo

III.10 Ospedale, complesso ospedaliero, casa di cura

**III.11 Villa, casa**

**III.12 Altro (monumenti civile, fontana)**

III.13 Alberghi storici, luoghi di ristoro, di sosta

III.14 Rifugi

III.15 Edifici produttivi, industria

III.16 Case e villaggi operai

III.17 Centrale idroelettrica

III.18 Stazione ferroviaria

**III.19 Ponte**

**IV. COMPONENTI DEL PAESAGGIO URBANO**

**IV.1 Centri e nuclei storici**

**IV.2 Aree edificate (destin. non produttive)**

IV.3 Aree edificate (destin. produttive)

**IV.4 Aree impegnate dai PRG vigenti (destin. non produttive)**

IV.5 Aree impegnate dai PRG vigenti (destin. produttive)

**IV.6 Ambiti delle trasformazioni condizionate**

**IV.7 Viabilità non storica esistente**

**IV.8 Viabilità in costruzione e/o di progetto**

**V. COMPONENTI DI CRITICITA' E DEGRADO DEL PAESAGGIO**

V.1 Aree estrattive e discariche

V.2 Ambiti di degrado o compromissione per usi antropici

## **VI. RILEVANZA PAESISTICA COMPONENTI IDENTIFICATIVE, PERCETTIVE E VALORIZZATIVE DEL PAESAGGIO**

**VI.1 Ambiti di elevato valore percettivo, connotati dalla presenza di fattori fisico - ambientali e/o storico culturali che ne determinano la qualità nell'insieme. Tali ambiti svolgono un ruolo essenziale per la riconoscibilità del sistema dei beni storico - culturali e delle permanenze insediatine, nonché per la salvaguardia di quadri paesistici d'elevata significatività.**

**VI.2 Contesti di rilevanza storico - testimoniale (ambiti della riconoscibilità di luoghi storici)**

VI.3 Luoghi di rilevanza paesistica e percettiva caratterizzati da beni storici puntuali (land marks)

**VI.4 Punti panoramici**

**VI.5 Visuali panoramiche**

**VI.6 Sentieri di valenza paesistica (in coerenza con il piano sentieristico provinciale e con le realizzazioni e/o progetti di piste ciclo-pedonali in corso)**

**VI.7 Itinerari di fruizione paesistica**

Le componenti dell'elenco precedente evidenziate in grassetto sono presenti nel territorio comunale di Incudine e pertanto recepite nel Documento di Piano. Di seguito si riportano le schede identificative di ciascuna componente considerata con l'indicazione dei caratteri identificativi, degli elementi di criticità e degli indirizzi di tutela.

## I. COMPONENTI DEL PAESAGGIOFISICO E NATURALE

### I.1 Aree idriche, ghiacciai, nevai, laghetti alpini, versanti rocciosi

#### I.1.a) Caratteri identificativi

##### Testate di valle

Sono gli elementi terminali delle valli ed hanno forma di conca, anfiteatro o nicchia; spesso possono confondersi con i *circhi glaciali* d'alta quota e si distinguono da questi per la mancanza della conca lacustre, in cui normalmente è presente un laghetto relitto o una torbiera d'alta quota. Dal punto di vista geomorfologico le testate di valle sono caratterizzate da forme con roccia affiorante (prevalente rispetto a quella sub-affiorante), di varia composizione litologica, ricoperte da coltri detritiche (*falde di detrito*), più o meno significative. Le testate di valle costituiscono elementi di sfondo della struttura morfologica di una valle e rappresentano un fondamentale riferimento visivo in quanto elementi conclusivi della valle stessa. Questi elementi contribuiscono fortemente alla definizione dello scenario prealpino e partecipano alla composizione di sistemi paesaggistici diversi e lontani, data la loro percettibilità - anche da notevoli distanze - come componenti dell'orizzonte visivo.

##### Morfologie glaciali

Sono individuabili sia nelle zone montane sia nella fascia collinare e pedemontana; sono forme di modellamento conseguenti ai cicli glaciali e spesso connotano in modo fondamentale la struttura del paesaggio (cordoni morenici e terrazzi morfologici, che costituiscono elementi rilevanti nella percezione visiva della fascia pedemontana).

Tra le morfologie glaciali delle zone montane sono individuabili i seguenti elementi:

##### a) Circhi glaciali

Depressioni modellate dai ghiacciai, di forma semicircolare, a pareti ripide (anche verticali), chiuse verso valle da una soglia rialzata. I circhi si formano nella zona d'alimentazione dei ghiacciai; quando non sono più occupati da un ghiacciaio i circhi possono trattenere le acque di un lago o di una palude.

##### b) Lagheti alpini

Bacini lacustri che occupano piccole depressioni vallive alpine di origine glaciale e caratterizzati in molti casi da condizioni di limitatissima presenza antropica; tali laghi si trovano in valli poste ad alta quota e costituiscono componente paesistica peculiare nella definizione di numerosi quadri del paesaggio alpino bresciano.

##### Versanti rocciosi

Si tratta di versanti ad elevata acclività in genere a forme a forte energia di rilievo. Una sottile coltre di humus consente la vita alla vegetazione arborea e arbustiva. La vegetazione svolge un importante ruolo di protezione idrologica impedendo all'acqua battente e dilavante di raggiungere il fondovalle a forte velocità, innescando pericolosi fenomeni di trasporto e d'erosione. Presenza di *falde di detrito* ai piedi dei versanti.

Sulla base della natura litologica e delle condizioni giaciture è possibile riconoscere due situazioni:

- versanti interessati da affioramenti calcareo-dolomitici, caratterizzati dalla presenza di guglie e pinnacoli rocciosi, che spiccano dai pendii ripidi; la vegetazione è caratterizzata da praterie magre o da cespugli di ontano, nocciolo, carpino, ecc.; gli elementi arborei di alto fusto sono normalmente presenti sotto forma d'individui isolati o di piccoli raggruppamenti, nelle conche in cui si è accumulato uno spessore maggiore di suolo; i versanti di questa natura costituiscono paesaggi aspri, particolarmente spettacolari e riconoscibili;
- versanti interessati da strati rocciosi, con giaciture che vanno dal sub-verticale ai limiti del reggipoggio; si presentano a banchi rocciosi variamente inclinati, che possano dare luogo a vere e proprie pareti strapiombanti, interrotte da frange di bosco rado; difficilmente si riscontrano radure a prato o prato-pascolo a causa della morfologia ripida e dell'esiguità del suolo superficiale; la sola vegetazione presente è costituita generalmente da bosco ceduo degradato; tali versanti sono paesisticamente meno evidenti rispetto ai primi.

#### I.1.b) Elementi di criticità

##### Testate di valle

Le testate di valle non presentano intrinsecamente problemi di fragilità ambientale, in quanto la complessa morfologia, l'accentuata pendenza e la presenza di un reticolo idrografico articolato definiscono livelli di tutela quasi autonomi. La presenza di estese *falde di detrito* denota una fase in continua evoluzione del versante e pertanto una condizione generale ancora non stabilizzata, da ritenere complessivamente a rischio geologico potenziale. Il grado di rischio aumenta se si considerano i numerosi canali di drenaggio che definiscono il complesso sistema idrografico locale. La testata di valle è morfologicamente come l'elemento portante e più significativo di tutto il sistema vallivo e pertanto ogni modificazione strutturale, idraulica o naturalistica, ha forti ripercussioni sull'intero sistema idrografico. Tra gli elementi turbativi possono essere richiamati tutti quegli interventi antropici che modificano l'assetto strutturale del sistema e lo stato di naturalità dei luoghi: strade, insediamenti, tagli eccessivi della vegetazione arborea e/o arbustiva, impianti di risalita.

##### Morfologie glaciali e circhi glaciali

Diverso grado di vulnerabilità in relazione alle fasce geografiche di appartenenza - in cui intervengono fattori di rischio differenziati - ,all'alterazione morfologica diretta e indotta (erosione), all'edificazione, ecc. In generale: rischio d'alterazione dello stato di naturalità dei luoghi.

##### Lagheti alpini

- Urbanizzazione delle sponde, con modificazione delle stesse e edificazione nell'immediato contesto (cantieristica, impianti tecnologici, arginature, ecc.).
- Inquinamento delle acque dovuto a reflui agricoli, civili e industriali, con perdita o riduzione della vegetazione ripariale.

##### Versanti rocciosi

- Rischio di asportazione naturale della sottile coltre eluviale presente, con conseguente innesco di un processo irreversibile di degrado che porta al denudamento di interi versanti e alla modifica del paesaggio originario.
- Rischio geologico legato alla gravità, che determina la caduta frequente di masse rocciose.
- Apertura di cave, che provocano profonde e irreversibili lacerazioni; spesso queste sono collocate all'interno delle falde di detrito situate ai piedi dei versanti interessati da affioramenti rocciosi.

### **I.1.c) Indirizzi di tutela**

#### **Per il mantenimento, il recupero e la valorizzazione del ruolo paesistico originario**

Sono soggetti a tutela attiva l'assetto idrico di superficie nonché la morfologia complessiva della componente.

##### Testate di valle

- Evitare le attività e le trasformazioni che alterino i caratteri geomorfologici, vegetazionali e di percezione visuale.

##### Morfologie glaciali e circhi glaciali

- Vietare le trasformazioni che alterino la morfologia e la consistenza fisica delle emergenze, compresa l'eventuale alterazione dell'ambito territoriale di pertinenza.
- Favorire la tutela della fruizione visiva delle emergenze; in caso d'interventi di qualsiasi natura è opportuno garantire la percezione visiva delle emergenze geomorfologiche dai sentieri, dalle strade e dalle aree prative che le contornano.
- Vanno vietati i movimenti di terra (spianamenti, sbancamenti, riporti) o altre attività di escavazione; va inoltre evitata la costruzione di strade o di altre infrastrutture che incidano direttamente sui caratteri morfologici dell'elemento.
- Limitare e regolare le captazioni d'acqua.
- Limitare gli interventi che possano alterare la flora rupicola, gli endemismi e/o il microclima.

##### Versanti rocciosi

- Evitare tutte le attività e le trasformazioni che alterino i caratteri geomorfologici, vegetazionali e di percezione visuale.

##### Lagetti sub alpini

- Vietare l'alterazione della morfologia delle sponde non ancora interessate da modificazioni antropiche (edificazione, infrastrutture, impianti).
- Evitare ogni forma d'utilizzo delle sponde che comporti inquinamento delle acque nelle aree limitrofe ai laghi.
- Evitare tutti gli interventi che alterino il regime idrografico dei laghi (quali i prelievi idrici, ecc).
- Limitare e disciplinare l'alterazione della vegetazione ripariale; favorire la colonizzazione naturale delle sponde da parte della vegetazione stessa.

#### **Per l'utilizzo agricolo**

- Il mantenimento di un utilizzo agricolo connesso all'allevamento zootecnico d'alpeggio, e le limitatissime opere tecnologiche di supporto, sono le uniche attività compatibili con la tutela del ruolo paesistico della componente.
- Non sono ammesse innovazioni nel processo di utilizzo del territorio a fini agricoli, comportanti trasformazioni e rimodellamenti della morfologia del suolo.

#### **Per gli interventi infrastrutturali a rete (esistenti e di nuovo impianto)**

- L'installazione di elettrodotti e di ripetitori radiotelevisivi dovrà rispondere a criteri di compatibilità paesistica, senza alterare la morfologia dei luoghi e lo sky-line dei rilievi; particolare attenzione nella posa dei sostegni degli elettrodotti e alla localizzazione delle antenne e dei ripetitori di grandi dimensioni.
- Limitazione delle trasformazioni infrastrutturali lungo tutte le sponde lacustri. Nel caso di interventi di trasformazione, ridurre l'ingombro dei manufatti al fine di evitare ostacoli che limitino la fruizione visiva dei laghi.
- Nelle testate di valle evitare la costruzione di nuove strade.

#### **Per il recupero di un corretto inserimento paesistico dei manufatti edilizi isolati esistenti**

- Gli edifici esistenti dovranno essere oggetto d'interventi tesi al recupero dell'immagine originaria dell'architettura tradizionale alpina, con il recupero e la valorizzazione degli impianti tipologici, delle tecniche costruttive e dei materiali originari.

#### **Per un corretto inserimento paesistico di nuovi manufatti edilizi isolati**

- Evitare nuove costruzioni. Andrà vietata qualsiasi tipo di attività edilizia che non sia relativa al recupero, alla conservazione ed al miglioramento delle caratteristiche d'inserimento paesistico di manufatti esistenti.

#### **Per uno sviluppo paesisticamente sostenibile, dei nuclei abitati.**

- Non sono presenti.

## **I. 2 Pascoli, prati permanenti e non**

### **I.2.a) Caratteri identificativi**

#### Prati e pascoli

Elementi fortemente caratterizzanti il paesaggio della montagna e delle valli prealpine. All'interno dell'omogeneità visiva data dalle estese coperture boschive, le porzioni di prati e pascoli costituiscono, infatti, un elemento paesistico di grande rilevanza.

Oltre ad individuare la sede, periodica o stabile, dell'insediamento umano contribuiscono a diversificare i caratteri del paesaggio di versante individuando le aree di più densa antropizzazione montana e stabiliscono connotazioni di tipo verticale fra fondovalle ed alte quote, in relazione ai diversi piani altitudinali.

Si distinguono le seguenti tipologie peculiari:

- *Prati-pascoli di mezzacosta*: aree ubicate in posizione mediana lungo il versante di una valle alpina o prealpina, tra i 1000 e i 1600 metri, generalmente circondate da boschi; vi sosta il bestiame nella stagione primaverile, durante gli spostamenti tra i pascoli d'alta quota (alpeggi) e il fondovalle.
- *Prati e pascoli di fondovalle*: aree ubicate nei fondovalle alpini e prealpini, tra i 300 e i 1000 metri, utilizzate prevalentemente a sfalcio periodico o a sfalcio e pascolo (*prati-pascoli*).

### **I.2.b) Elementi di criticità**

#### Prati e pascoli

- Progressiva colonizzazione spontanea del bosco, che riduce progressivamente i pascoli e i prati coltivati. Si tratta delle porzioni di paesaggio agrario più delicate e passibili di scomparsa, perché legate ad attività di allevamento transumante di difficile tenuta, considerate le difficoltà oggettive di questa consuetudine e le non proporzionate rese economiche.
- Abbandono della manutenzione del sottobosco in assenza di pascolo stagionale.
- Processi di urbanizzazione aggressivi, specie nel paesaggio della riviera.
- Apertura di nuove strade carrabili, che non rispettano il disegno del paesaggio agrario tradizionale.

### **I.2.c) Indirizzi di tutela**

#### **Per il mantenimento, il recupero e la valorizzazione del ruolo paesistico originario**

- Tutela e conservazione di complessi vegetazionali, e ricostruzione dell'equilibrio bio-ecologico dell'ambiente delle attività silvo-colturali e di allevamento zootecnico non intensivo.

#### **Per l'utilizzo agricolo**

Trasformazioni e rimodellamenti della morfologia dei terreni, e modifiche dei caratteri salienti della trama infrastrutturale agricola, strade interpoderali, e reticolo irriguo con particolare riferimento alla regolarità geometrica ortogonale degli andamenti sono da sottoporre ad attenta valutazione in ragione delle caratteristiche del paesaggio in esame.

- Dovranno essere salvaguardate ed incentivate le colture tradizionali.
- La salvaguardia peculiare dei prati e dei prati-pascoli di montagna costituisce azione caratteristica per la tutela dei valori paesistici della componente.
- Andranno favorite le manutenzioni che impediscano l'avanzamento progressivo del bosco e la progressiva cancellazione degli spazi prativi di montagna.

#### **Per gli interventi infrastrutturali a rete**

- Interventi infrastrutturali a rete dovranno preventivamente essere oggetto di concertazione con la Provincia fatto salvo il rispetto del contesto territoriale.

#### **Per il recupero di un corretto inserimento paesistico dei manufatti edilizi isolati esistenti**

- Per quanto concerne i manufatti edilizi esistenti, con qualsiasi destinazione d'uso, sono ammessi tutti gli interventi consentiti dai P.R.G., subordinatamente al mantenimento delle caratteristiche dell'edilizia tradizionale.
- Sono ammessi interventi relativi a infrastrutture tecniche necessarie al mantenimento o all'incremento dell'attività agricola e zootecnica, e allacciamenti idrici ed elettrici di servizio di manufatti esistenti con qualsiasi destinazione d'uso.

#### **Per un corretto inserimento paesistico di nuovi manufatti edilizi isolati**

- Sono consentite nuove costruzioni per strutture agro-produttive anche zootecniche, nei rapporti superficie aziendale/carico animale ammessi dalle normative vigenti subordinatamente alla verifica della loro compatibilità con i caratteri paesistico-ambientali dei luoghi, da verificarsi, in sede di concessione edilizia, coerentemente agli indirizzi anche tipologici, costruttivi, di utilizzo di materiali, di finitura nonché relativi ad eventuali interventi di mitigazione paesistica, emanati nel Piano Paesistico Comunale.

#### **Per uno sviluppo paesisticamente sostenibile, dei nuclei abitati.**

- Per quanto afferisce all'eventuale espansione di nuclei e centri abitati, in coerenza con le indicazioni di massima individuate dalla tavola paesistica di dettaglio del P.T.C.P. le previsioni degli strumenti urbanistici saranno subordinate alla redazione dei Piani Paesistici Comunali, con dettagli di approfondimento al contesto interessato. In detti piani, in particolare, verranno evidenziate le seguenti condizioni di coerenza con la struttura insediativa preesistente:
  - a) giusto rapporto tra il nucleo esistente ed il programma di espansione.
  - b) ricerca di assonanza morfologica e tipologica tra il vecchio ed il nuovo edificato.
  - c) eventuali opere di mitigazione degli effetti.
- Nell'ambito di detto piano verranno definite le modalità degli interventi di riqualificazione formale dei manufatti necessari per ricostituire una corretta integrazione con il paesaggio.

### **I.3 versanti di media acclività**

#### **I.3.a) Caratteri identificativi**

I versanti sono formati dalle pendici vallive dei principali bacini idrografici e costituiscono elementi di raccordo tra fondovalle e le aree di maggiore altitudine caratterizzate da forte energia di rilievo.

Il versante è l'elemento percettivo dominante che determina la "plastica" dei paesaggi vallivi. Due sono le principali modalità di percezione dei versanti: dal versante opposto e dal fondovalle. I versanti possono dar luogo a variegata configurazioni morfologiche.

#### **Versanti a media acclività**

Si tratta di versanti ampi e dolci a medio-bassa pendenza, caratterizzati dalla presenza di coltri eluviali di spessore significativo che, rimodellando in modo uniforme le discontinuità tipiche delle rocce affioranti, consentono la presenza di una fitta vegetazione naturale. Su questi versanti sono spesso presenti estese praterie con vegetazione naturale erbacea e cespuglieti.

#### **I.3.b) Elementi di criticità**

##### **Indicazioni generali**

- Possibilità di alterazione antropica della morfologia e dello stato di naturalità dei luoghi attraverso interventi antropici causati dallo sfruttamento delle risorse montane (impianti idroelettrici, elettrodotti, ecc.), con tracce evidenti di conflitto con il contesto naturale.
- Rischio di creazione di situazioni di instabilità (frane, erosioni, decorticamento), anche di notevole importanza, variabili in funzione dei locali caratteristiche geologiche.
- Particolare evidenza percettiva di tutte le trasformazioni operate sul versante, in ragione della spiccata esposizione visiva degli oggetti disposti su terreni acclivi.

##### **Versanti a media acclività**

- Cattiva regimazione delle acque superficiali, che provocano fenomeni di dissesto, con conseguente denudamento dei versanti e formazione di nicchie di distacco che, anche se consolidate, interrompono l'andamento uniforme del versante rendendolo meno fruibile e paesisticamente incongruo.
- Asportazione delle coperture erbacee per far posto a profonde arature per l'impianto di seminativi, con innesco di gravi processi di alterazione dei versanti, quali il trasporto solido e l'erosione.
- Intaglio di scarpate per l'esecuzione di opere infrastrutturali (strade, insediamenti, ecc.), con rischio di innesco di fenomeni di scivolamento superficiale.
- Sovraccarico da pascolo con rischio di rottura della cotica: formazione di piccoli terrazzamenti paralleli provocati dal sovraccarico che, in concomitanza di precipitazioni intense, si staccano, dando origine a vaste aree denudate.

#### **I.3.c) Indirizzi di tutela**

##### **Per il mantenimento, il recupero e la valorizzazione del ruolo paesistico originario**

- Nei versanti di raccordo, evitare le modificazioni alle condizioni di giacitura del pendio, con rischio di innesco di situazioni di dissesto, spesso irreversibili. Ogni intervento di modifica dell'assetto attuale deve essere comunque valutato tramite approfondite indagini geotecniche.
- Evitare l'apertura di nuove cave o l'ampliamento di quelle esistenti.

##### **Per l'utilizzo agricolo**

- Non sono ammesse, nell'utilizzo agricolo del territorio, trasformazioni e rimodellamenti della morfologia dei terreni, né modifiche dei caratteri salienti della trama infrastrutturale agricola.
- Dovranno essere salvaguardate ed incentivate le colture tradizionali.

##### **Per gli interventi infrastrutturali a rete**

- Interventi infrastrutturali a rete dovranno preventivamente essere oggetto di concertazione con la Provincia.

##### **Per il recupero di un corretto inserimento paesistico dei manufatti edilizi isolati esistenti**

- Andrà mantenuta e migliorata la vegetazione arborea intorno ai manufatti tradizionali sulla base di essenze assonanti al carattere dei luoghi.

##### **Per un corretto inserimento paesistico di nuovi manufatti edilizi isolati**

- Sono consentite nuove costruzioni per il presidio agricolo produttivo della montagna, subordinatamente alla verifica della loro compatibilità con i caratteri paesistico-ambientali dei luoghi, da verificarsi, in sede di concessione edilizia, coerentemente agli indirizzi anche tipologici, costruttivi, di utilizzo di materiali, di finitura nonché relativi ad eventuali interventi di mitigazione paesistica, emanati nel Piano Paesistico Comunale.
- Per quanto riguarda interventi ex-novo limitati esclusivamente a rifugi posti di ristoro percorsi e spazi di sosta e simili, presidi per il controllo e il monitoraggio dei valori ambientali e scientifici, andranno svolte e documentate specifiche ricerche mirate all'accertamento che essi non riguardino anche parzialmente, areali, connotati da forti valenze abiotiche o biocenotiche.
- Sarà possibile la costruzione di edifici di dimensioni, caratteristiche tipologiche e costruttive in linea con la tradizione agricola locale, finalizzati ad una fruizione eco-turistica e di studio dei luoghi.

##### **Per uno sviluppo paesisticamente sostenibile, dei nuclei abitati.**

- Per quanto afferisce all'eventuale espansione di nuclei e centri abitati, in coerenza con le indicazioni di massima individuate dalla tavola paesistica di dettaglio del P.T.C.P. le previsioni degli strumenti urbanistici saranno subordinate alla redazione dei Piani Paesistici Comunali, con dettagli di approfondimento al contesto interessato. In detti piani, in particolare, verranno evidenziate le seguenti condizioni di coerenza con la struttura insediativa preesistente:
  - a) giusto rapporto tra il nucleo esistente ed il programma di espansione;
  - b) ricerca di assonanza morfologica e tipologica tra il vecchio ed il nuovo edificato;
  - c) eventuali opere di mitigazione degli effetti.
- Il Piano Paesistico Comunale individuerà le situazioni di degrado dovute alla presenza di attività a cielo aperto, costruzioni dismesse e altre strutture edilizie costituenti profonde alterazioni alle caratteristiche del paesaggio.
- Nell'ambito di detto piano verranno definite le modalità degli interventi di riqualificazione formale dei manufatti necessari per ricostituire una corretta integrazione con il paesaggio.

## **I. 5 Accumuli detritici e affioramenti litoidi**

### **I.5.a) Caratteri identificativi**

#### Falde e coni di detrito

Sono costituite da depositi pedemontani di frammenti di roccia incoerenti, derivanti dalla disgregazione dei versanti rocciosi soprastanti. Possono essere *attive* o *stabilizzate*; queste ultime presentano vegetazione spontanea. Sono un elemento dinamico strettamente collegato alle energie di rilievo soprastanti e al processo di colonizzazione stabilizzante del bosco: costituiscono generalmente una fascia intermedia (spesso considerevolmente estesa longitudinalmente) tra gli elementi strutturanti il paesaggio caratterizzati da forti energie di rilievo ed il bosco. Pertanto rappresentano un elemento visivamente rilevante del paesaggio montano.

#### Paleofrane e nicchie di distacco

Si tratta di discontinuità che si formano in una cornice rocciosa, o in un versante ripido a seguito di un franamento o uno scivolamento di terreno.

### **I.5.b) Elementi di criticità**

#### Falde di detrito

- Elementi ad elevata naturalità, dotati di una propria dinamica di sviluppo e di stabilizzazione che di norma non richiede l'intervento dell'uomo: si tratta comunque di situazioni di vulnerabilità, che, in caso di instabilità, devono essere posti sotto controllo, soprattutto se a valle sono presenti insediamenti o infrastrutture.
- Elevato grado di erodibilità delle scarpate, strettamente legato alla presenza di copertura arborea e alla capacità erosiva dei sottostanti corsi d'acqua. Fenomeni naturali di dissesto (frane, crolli) spesso interrompono la continuità morfologica delle scarpate.
- Presenza sui bordi di elementi infrastrutturali (tralicci) e/o insediativi.

### **I.5.c) Indirizzi di tutela**

#### **Per il mantenimento, il recupero e la valorizzazione del ruolo paesistico originario**

#### Falde di detrito

- Vietare tutte le trasformazioni, impianti e attività estrattive non espressamente finalizzate ad interventi di recupero ambientale.
- Le falde di detrito non stabilizzate (o "attive", in altre parole periodicamente alimentate da crolli) vanno preservate a causa dei fenomeni di instabilità intrinseca e per l'estrema vulnerabilità dal punto di vista idrogeologico. Esse possono essere oggetto di tutti gli interventi necessari per evitare situazioni di dissesto e di pericolo, soprattutto quando sottendono infrastrutture e insediamenti.
- L'azione preventiva di eventuali dissesti deve fondarsi: sul consolidamento delle formazioni vegetali esistenti o da introdurre, sulla razionalizzazione degli scorrimenti idrici superficiali, sul consolidamento e il rimodellamento di tratti di scarpata alterati o degradati.

#### Conoidi di deiezione

- Mantenimento delle caratteristiche peculiari dei conoidi di deiezione, impedendo l'espansione ulteriore di nuovi insediamenti e garantendo la leggibilità e la percezione visuale dei caratteri paesistici. Nel caso dei conoidi appartenenti all'ambito costiero e già interessati da usi urbani, l'estensione delle destinazioni d'uso di tipo urbano non sono vietate, ma andranno fortemente limitate, e in ogni caso dovrà essere garantita la leggibilità dei caratteri paesistici peculiari.

#### **Per gli interventi infrastrutturali a rete (esistenti e di nuovo impianto)**

- Sono ammessi solo interventi di adeguamento e trasformazione di infrastrutture a rete o puntuali esistenti comunque dotati di studi tesi a verificare gli effetti di reale mitigazione sulla componente paesistica, delle scelte proposte.

#### **Per il recupero di un corretto inserimento paesistico dei manufatti edilizi isolati esistenti**

- Per quanto concerne i manufatti edilizi esistenti, con qualsiasi destinazione d'uso, sono ammessi tutti gli interventi consentiti dai P.R.G. e dagli studi di dettaglio dei piani Paesistici Comunali, subordinatamente al mantenimento delle caratteristiche ambientali e paesistiche dell'edilizia tradizionale ed al miglioramento dei rapporti con il contesto.
- Andrà mantenuta e migliorata la vegetazione arborea intorno ai manufatti tradizionali sulla base di essenze assonanti al carattere dei luoghi.

## I. 6 Boschi di latifoglie, macchie, frange boschive e filari alberati

### I.6.a) Caratteri identificativi

#### Boschi di latifoglie

I boschi di latifoglie sono caratterizzati dalla presenza di specie arboree a foglia caduca.

I boschi rappresentano il connettivo vegetazionale che collega ambiti fisiograficamente diversi: proteggendo dall'erosione dei corpi idrici, contribuendo alla stabilità idrogeologica, all'autodepurazione dell'ambiente, all'equilibrio ed alla compensazione bioecologica generale degli ecosistemi.

#### Vegetazione diffusa di tipo naturale o seminaturale

Sono comprese in tale categoria tutte le presenze vegetazionali isolate o a gruppi, di impianto naturale o seminaturale, presenti in modo diffuso nel paesaggio agrario o in ambiti naturali. Tali elementi assumono un'importanza primaria all'interno del paesaggio agrario, sia dal punto di vista ecologico-funzionale, che da quello storico-paesistico: la vegetazione diffusa è infatti indicatore dell'organizzazione agraria ed elemento di caratterizzazione visuale del paesaggio, oltre che elemento fondamentale del sistema ecologico ("corridoi" ecologici etc.).

#### Macchie e frange boschive

Macchie arbustive e frange boschive residuali, costituite da *vegetazione naturale o seminaturale* - formata da cespugli e alberi isolati, in gruppi o filari, siepi, caratterizzati da *specie prevalentemente autoctone* - particolarmente diffuse nel paesaggio di collina.

#### Filari alberati

Caratterizzano il paesaggio agrario, sottolineando le partizioni colturali (sono presenti lungo i fossi e le strade poderali), e il paesaggio urbano.

#### Siepi stradali e inter poderali

Piantagioni lineari di piante selvatiche prevalentemente arbustive, legate a forme di economia di sussistenza, che articolano il paesaggio in un "mosaico a maglia stretta". Le siepi in parte sono di origine naturale - residui di boschi preesistenti, per lo più su aree morfologicamente poco favorevoli all'agricoltura (ad es. pendii, rive di piccoli corsi d'acqua) - e in parte sono di impianto antropico - lungo scarpate stradali, terrazzamenti, confini di proprietà o di coltivazioni - le piante legnose sono spesso derivate dalla vegetazione naturale dei margini dei boschi e delle rive dei fiumi. La formazione delle siepi è strettamente legata allo sviluppo storico delle varie forme di utilizzazione del suolo; il processo di progressiva suddivisione ereditaria della terra favoriva l'articolazione del paesaggio a maglie strette.

### I.6.b) Elementi di criticità

#### Boschi di latifoglie

- Diminuzione della funzione di protezione idrologica del territorio nel caso di bosco degradato e di forti tagli. Aumento della velocità di scorrimento delle acque superficiali nelle zone disboscate, con conseguente aumento del rischio idraulico.
- Abbandono del bosco, con conseguente degrado e dispersione al dissesto. Abbandono della manutenzione e dell'attività di raccolta di prodotti del sottobosco, dovuta all'abbandono delle attività agro-pastorali.
- Progressiva colonizzazione spontanea del bosco, che si abbassa di quota, con possibilità di aggressione anche di nuclei di antica formazione (abbandonati) o di spazi prativi o terrazzati.
- Impoverimento della varietà di specie arboree presenti e prevalenza delle specie dominanti.
- Progressiva inaccessibilità e scomparsa dei sentieri e delle mulattiere.
- Sfaldamento dei terrazzamenti in assenza di manutenzione e in conseguenza del processo di colonizzazione spontanea del bosco.
- Uso saltuario e improprio dei percorsi di montagna (motorizzazione).
- Presenza di intrusioni tecnologiche, quali ad esempio gli elettrodotti, che tagliano secondo tracciati rettilinei larghe fasce boschive.
- Rischio di incendio.

#### Macchie e frange boschive

- Trasformazione delle pratiche colturali tradizionali, di tipo estensivo, in quelle di tipo "intensivo" contemporanee, con conseguente abbandono o distruzione della vegetazione naturale o seminaturale del paesaggio agrario.

### I.6.c) Indirizzi di tutela

#### **Per il mantenimento, il recupero e la valorizzazione del ruolo paesistico originario**

#### Boschi di latifoglie

- Conservazione delle risorse forestali e dei loro caratteri ecologici e paesistici; conservazione dell'integrità delle aree boschive.
- Frenare il progressivo avanzamento del bosco verso le aree a pascolo.
- Ridefinizione puntuale dei confini tra bosco e aree libere, con margini non rettilinei, in modo da mantenere l'equilibrio percettivo tra le diverse componenti del paesaggio.
- Manutenzione e reimpianto boschivo con specie autoctone delle aree alterate o riportabili allo stato di bosco.
- E' ammissibile lo sfruttamento regolamentato del bosco ai fini turistici, escursionistici, di studio e di ricerca, attraverso la manutenzione, il recupero e la segnalazione dei sentieri e delle mulattiere; dovrà essere comunque conservata la loro sostanziale integrità originaria.

#### Macchie e frange boschive

- Salvaguardia fisica e percettiva dei sistemi vegetazionali diffusi. Mantenimento delle essenze arboree presenti lungo le sponde dei fossi, delle rogge e dei canali.
- Il ruolo di questa componente è fondamentale per l'integrazione del verde urbano con quello rurale, soprattutto dove prevalgano forme di urbanizzazione estensiva, pertanto dovranno essere vietati interventi che prevedano la riduzione delle superfici occupate dalle macchie e dalle frange boschive.
- I piani paesistici comunali dovranno prevedere la valorizzazione di tali presenze ed il loro ampliamento per estendere alla scala locale la creazione di rete di connessione fra ambiti di spiccata naturali anche al fine di mitigare gli effetti paesistici dell'ampliamento del suolo urbanizzato.



#### **Per l'utilizzo agricolo**

##### Boschi di latifoglie

- Valorizzazione dell'attività agricola, ai fini della manutenzione fisica ed estetica del territorio boscato.

##### Macchie e frange boscate

- Difesa della vegetazione di alto fusto presente nelle campagne.
- Evitare l'abbattimento e la manomissione dei sistemi vegetazionali diffusi.
- Ripristino e arricchimento arboreo dei sistemi vegetazionali degradati.

#### **Per il recupero di un corretto inserimento paesistico dei manufatti edilizi isolati esistenti**

- Per quanto concerne i manufatti edilizi esistenti, con qualsiasi destinazione d'uso, sono ammessi tutti gli interventi consentiti dal P.R.G., subordinatamente al mantenimento delle caratteristiche ambientali e paesistiche dell'edilizia tradizionale.
- Sono ammessi interventi relativi a infrastrutture tecniche necessarie al mantenimento o all'incremento dell'attività agricola di silvicoltura, e allacciamenti idrici ed elettrici di servizio di manufatti esistenti con qualsiasi destinazione d'uso.

#### **Per uno sviluppo paesisticamente sostenibile, dei nuclei abitati.**

- È da evitare l'ampliamento dei nuclei abitati, anche isolati, che interessi gli areali della componente paesistica in oggetto. Essa riveste un ruolo fondamentale nella definizione del paesaggio provinciale.
- Le opere edilizie e di infrastrutturazione, anche ad uso agricolo, in prossimità degli elementi vegetazionali diffusi, saranno tali da non alterare fisicamente tali elementi e da non modificare le relazioni visive e culturali che gli stessi instaurano con il contesto.

## **I. 7 Boschi di conifere**

### **I.7.a) Caratteri identificativi**

I boschi di conifere sono caratterizzati dalla presenza di specie resinose o a foglia caduca.

Anche le fasce boscate a conifere, fortemente caratterizzate per estensione, omogeneità di versante, acclività, esposizione, altitudine e qualità del substrato litologico, costituiscono elementi di forte connotazione paesistica.

Dal punto di vista paesistico, la funzione primaria del bosco di conifere, di "connettivo" rispetto ad altri elementi puntuali ed areali, quali insediamenti rurali, pascoli, detriti di falda, rocce affioranti, ecc., è integrata dalla funzione di rafforzamento "visivo per contrasto" degli elementi sommitali prativi e delle altre energie di rilievo.

### **I.7.b) Elementi di criticità**

- Diminuzione della funzione di protezione idrologica del territorio nel caso di bosco degradato e di forti tagli.
- Aumento della velocità di scorrimento delle acque superficiali nelle zone disboscate, con conseguente aumento del rischio idraulico.
- Abbandono del bosco, con conseguente degrado e propensione al dissesto.
- Abbandono della manutenzione e dell'attività di raccolta di prodotti del sottobosco, dovuta all'abbandono delle attività agropastorali.
- Progressiva inaccessibilità e scomparsa dei sentieri e delle mulattiere.
- Sfaldamento dei terrazzamenti in assenza di manutenzione e in conseguenza del processo di colonizzazione spontanea del bosco.
- Presenza di intrusioni tecnologiche, quali ad esempio gli elettrodotti, che tagliano secondo tracciati rettilinei larghe fasce boscate.
- Rischio di incendio.

### **I.7.c) Indirizzi di tutela**

#### **Per il mantenimento, il recupero e la valorizzazione del ruolo paesistico originario**

- Conservazione delle risorse forestali e dei loro caratteri ecologici e paesistici; conservazione dell'integrità delle aree boscate a conifere.
- Frenare il progressivo avanzamento del bosco verso le aree a pascolo. Ridefinizione puntuale dei confini tra bosco e aree libere, con margini non rettilinei, in modo da mantenere l'equilibrio percettivo tra le diverse componenti del paesaggio.

#### **Per l'utilizzo agricolo**

- Valorizzazione dell'attività agricola, ai fini della manutenzione fisica ed estetica del territorio boscato.

#### **Per il recupero di un corretto inserimento paesistico dei manufatti edilizi isolati esistenti**

- Per quanto concerne i manufatti edilizi esistenti, con qualsiasi destinazione d'uso, sono ammessi tutti gli interventi consentiti dal P.R.G., subordinatamente al mantenimento delle caratteristiche ambientali e paesistiche dell'edilizia tradizionale.
- Sono ammessi interventi relativi a infrastrutture tecniche necessarie al mantenimento o all'incremento dell'attività agricola di silvicoltura, e allacciamenti idrici ed elettrici di servizio di manufatti esistenti con qualsiasi destinazione d'uso.

#### **Per uno sviluppo paesisticamente sostenibile, dei nuclei abitati.**

- È da evitare l' ampliamento dei nuclei abitati, anche isolati, che interessi gli areali della componente paesistica in oggetto. Essa riveste un ruolo fondamentale nella definizione del paesaggio provinciale.

## I. 8 Terrazzi naturali

### I.8.a) Caratteri identificativi

Nell'ambito dei versanti e delle valli è riconoscibile la presenza di elementi morfologici peculiari, che marcano una "discontinuità" morfologica di forte valenza visiva. Tra gli elementi di discontinuità dei versanti sono individuabili:

#### Terrazzi morfologici

I *terrazzi morfologici* sono il risultato del modellamento dei versanti delle principali vallate operato in parte dai grandi ghiacciai e in parte dall'alternarsi di fasi di deposizione e incisione per opera dei corsi d'acqua.

Ciò ha dato luogo a terrazzi fluvio-glaciali di differente composizione litologica, che interrompono la continuità morfologica del versante verso il fondovalle; essi sono caratterizzati da *pianori* più o meno ampi, delimitati da *orli morfologici* e da ripide *scarpate* di raccordo al fondovalle. Ne risultano situazioni morfologiche di forte contrasto con l'ambiente circostante e di grande rilevanza paesistica.

Morfologicamente i terrazzi si presentano pressoché pianeggianti, e leggermente digradanti verso il fondovalle.

Spesso, a causa della profonda incisione operata dagli affluenti del corso d'acqua principale, si presentano in lembi non troppo estesi, posti alle medesime quote sia sui due versanti del corso d'acqua che li ha generati, che sulle due sponde degli affluenti che li hanno erosi. Per le loro prerogative litologiche e geomorfologiche queste aree sono tradizionalmente utilizzate a fini agronomici, quali praterie da sfalcio e, alternativamente, a piccoli orti di sostentamento aziendale. Inoltre, proprio per la loro morfologia e per il panorama che da essi si gode, sono intensamente utilizzati anche a fini insediativi. La valenza visiva dei terrazzi è forte rispetto a punti di vista collocati a quote relativamente elevate, mentre dal fondovalle assumono rilevanza visiva principalmente gli *orli* e le *scarpate*.

#### Orli di terrazzo

L'*orlo di terrazzo* disegna, in quota, l'andamento della valle, con la quale definisce un rapporto percettivo biunivoco: infatti esso è ben visibile dal fondovalle e, allo stesso tempo, consente un'ampia e privilegiata percezione della stessa. Ciò ha indotto, soprattutto a livello insediativo, a sfruttare questa peculiarità, innescando spesso situazioni di rischio antropico.

### I.8.b) Elementi di criticità

#### Terrazzi morfologici

- Trasformazione e modifica continua degli orli e delle scarpate, che costituiscono elementi in forte evoluzione morfodinamica; gli ambiti che presentano maggiore fragilità sono quelli più prossimi agli orli dei terrazzi, che, normalmente, sono soggetti ad arretramento, a causa dei fenomeni geomorfici in atto sulla scarpata.
- Elevato grado di erodibilità delle scarpate, strettamente legato alla capacità erosiva del sottostante corso d'acqua. Fenomeni naturali di dissesto (frane, crolli) spesso interrompono la continuità morfologica delle scarpate.
- Urbanizzazione dei terrazzi; presenza sui bordi di elementi infrastrutturali (tralicci) e/o insediativi.
- Fragilità naturale dei ripiani, legata soprattutto alla loro natura litologica, con conseguenti probabili fenomeni di dissesto, che talvolta compromettono quasi irrimediabilmente la loro utilizzazione; tra i pianori più a rischio vi sono quelli più prossimi ai fondovalle, in quanto risentono dell'influenza erosiva dei corsi d'acqua che ne provoca il costante smantellamento dei bordi, in continua evoluzione morfodinamica.

#### Orli, scarpate, ripiani

- Trasformazione e modifica continua degli orli e delle scarpate, che costituiscono elementi in forte evoluzione morfodinamica; gli ambiti che presentano maggiore fragilità sono quelli più prossimi agli orli dei terrazzi, che, normalmente, sono soggetti ad arretramento, a causa dei fenomeni geomorfici in atto sulla scarpata.
- Elevato grado di erodibilità delle scarpate, strettamente legato alla capacità erosiva del sottostante corso d'acqua. Fenomeni naturali di dissesto (frane, crolli) spesso interrompono la continuità morfologica delle scarpate.
- Urbanizzazione dei terrazzi; presenza sui bordi di elementi infrastrutturali (tralicci) e/o insediativi.
- Fragilità naturale dei ripiani, legata soprattutto alla loro natura litologica, con conseguenti probabili fenomeni di dissesto, che talvolta compromettono quasi irrimediabilmente la loro utilizzazione; tra i pianori più a rischio vi sono quelli più prossimi ai fondovalle, in quanto risentono dell'influenza erosiva dei corsi d'acqua che ne provoca il costante smantellamento dei bordi, in continua evoluzione morfodinamica.

### I.8.c) Indirizzi di tutela

#### **Per il mantenimento, il recupero e la valorizzazione del ruolo paesistico originario**

#### Terrazzi morfologici

- Mantenimento dell'immagine paesistica originaria dei terrazzi morfologici, attraverso un uso del suolo agronomico, volto al potenziamento dei prati.
- Ogni intervento nei terrazzi deve essere finalizzato alla tutela idrologica e alla conservazione morfologica, ripristinando dissesti pregressi o in atto.
- L'azione preventiva di eventuali dissesti deve fondarsi: sul consolidamento delle formazioni vegetali esistenti o da introdurre, sulla razionalizzazione degli scorrimenti idrici superficiali, sul consolidamento e il rimodellamento di tratti di scarpata alterati o degradati.
- Vietare l'utilizzo degli ambiti prossimi agli orli e alle scarpate di terrazzo per fini diversi da quelli agronomici e forestali o finalizzati al riassetto idrogeologico.
- Nei ripiani ampi non interclusi occorre operare in modo da non alterare il delicato equilibrio geologico; pertanto è preferibile che ogni intervento sia commisurato alle reali condizioni geologiche dell'area, in modo da non innescare fenomeni di dissesto o di alterazione degli equilibri naturali.

#### Orli, scarpate, ripiani

- L'azione preventiva di eventuali dissesti deve fondarsi: sul consolidamento delle formazioni vegetali esistenti o da introdurre, sulla razionalizzazione degli scorrimenti idrici superficiali, sul consolidamento e il rimodellamento di tratti di scarpata alterati o degradati.
- Evitare gli interventi che comportino alterazione dell'assetto morfologico naturale, compresi quelli per esigenze di razionalizzazione dell'attività agricola; evitare le espansioni e le trasformazioni urbanistiche e l'insediamento di nuove strutture produttive agricole; agevolare il recupero degli edifici esistenti nel rispetto dei caratteri paesistico-ambientali della zona.
- Vietare l'utilizzo degli ambiti prossimi agli orli e alle scarpate di terrazzo, per fini diversi da quelli agronomici e forestali o finalizzati al riassetto idrogeologico.

**Per l'utilizzo agricolo**

- Evitare gli interventi che comportino alterazione dell'assetto morfologico naturale, compresi quelli per esigenze di razionalizzazione dell'attività agricola;

**Per gli interventi infrastrutturali a rete**

- Nella costruzione di strade, anche a carattere agro-silvo-pastorale, e di elettrodotti, si dovrà privilegiare il passaggio a margine dei ripiani, piuttosto che il loro intaglio trasversale.
- Interventi infrastrutturali a rete dovranno preventivamente essere oggetto di concertazione con la Provincia.

**Per il recupero di un corretto inserimento paesistico dei manufatti edilizi isolati esistenti**

- Per quanto concerne i manufatti edilizi esistenti, con qualsiasi destinazione d'uso, sono ammessi tutti gli interventi consentiti dai PRG, subordinatamente al mantenimento delle caratteristiche ambientali dell'edilizia tradizionale.
- Sono ammessi ampliamenti e trasformazioni di manufatti a destinazione agricolo-produttiva, purchè gli interventi proposti prevedano contestualmente opere volte al recupero paesistico-ambientale e alla ricomposizione di una immagine naturalistica tesa a mitigarne l'impatto sul paesaggio, sulla base di indirizzi specifici emanati dal Piano paesistico Comunale.
- Sono ammessi interventi relativi a infrastrutture tecniche necessarie al mantenimento o all'incremento dell'attività agricola e zootecnica, e allacciamenti idrici ed elettrici di servizio di manufatti esistenti con qualsiasi destinazione d'uso.
- Andrà mantenuta e migliorata la vegetazione arborea intorno ai manufatti tradizionali sulla base di essenze assonanti al carattere dei luoghi.

**Per un corretto inserimento paesistico di nuovi manufatti edilizi isolati**

- Il piano Paesistico comunale indicherà gli areali della componente in oggetto dove appare accettabile la trasformazione finalizzata a nuove costruzioni per strutture agro-produttive. Tali costruzioni saranno comunque subordinate alla verifica della loro compatibilità con i caratteri paesistico-ambientali dei luoghi, da verificarsi, in sede di concessione edilizia, coerentemente agli indirizzi anche tipologici, costruttivi, di utilizzo di materiali, di finitura nonché relativi ad eventuali interventi di mitigazione paesistica, emanati nel citato Piano Paesistico Comunale.

**Per uno sviluppo paesisticamente sostenibile, dei nuclei abitati.**

- Per quanto afferisce all'eventuale espansione di nuclei e centri abitati, in coerenza con le indicazioni di massima individuate dalla tavola paesistica di dettaglio del P.T.C.P. le previsioni degli strumenti urbanistici saranno subordinate alla redazione dei Piani Paesistici Comunali, con dettagli di approfondimento al contesto interessato. In detti piani, in particolare, verranno evidenziate le seguenti condizioni di coerenza con la struttura insediativa preesistente:
  - a) giusto rapporto tra il nucleo esistente ed il programma di espansione;
  - b) ricerca di assonanza morfologica e tipologica tra il vecchio ed il nuovo edificato;
  - c) eventuali opere di mitigazione degli effetti.
- Il Piano Paesistico Comunale individuerà le situazioni di degrado dovute alla presenza di attività a cielo aperto, costruzioni dismesse e altre strutture edilizie costituenti profonde alterazioni alle caratteristiche del paesaggio.
- Nell'ambito di detto piano verranno definite le modalità degli interventi di riqualificazione formale dei manufatti necessari per ricostituire una corretta integrazione con il paesaggio.

## I. 9 Cordoni morenici, morfologie glaciali, morfologie lacustri

### I.9.a) Caratteri Identificativi

#### Morfologie glaciali

Sono individuabili sia nelle zone montane che nella fascia collinare e pedemontana; sono derivate dal passaggio dei ghiacciai e spesso connotano in modo sostanziale le forme del paesaggio (cordoni morenici e terrazzi morfologici, che costituiscono un elemento rilevante nella percezione visiva della fascia pedemontana).

Tra le morfologie glaciali delle zone collinari sono individuabili i seguenti elementi:

a) Cordoni morenici

Successione di "morene", ossia, di dossi collinari costituiti da materiali rocciosi, terrosi o limosi, trasportati e depositati da un ghiacciaio. Sono peculiari e caratterizzanti il paesaggio del basso lago; piccole morene sono presenti nell'entroterra.

b) Massi erratici

Blocchi di roccia, generalmente di grande dimensione (dell'ordine del metro), trasportati e poi abbandonati da un ghiacciaio. I massi erratici, formati dai blocchi più resistenti di morene completamente smantellate dall'erosione. sono spesso stati utilizzati per ricostruire l'estensione dei ghiacciai quaternari.

Sono riconoscibili in quanto costituiti da rocce differenti da quelle affioranti nelle vicinanze, e perché non sono ancorati al substrato ma semplicemente appoggiati, a volte in bilico.

c) Depressioni morfologiche

Superfici che si trovano ad un livello inferiore rispetto a quello delle zone circostanti, a causa di una sovraescavazione glaciale.

#### Morfologie lacustri

Si tratta di tutte quelle conformazioni morfologiche particolari presenti in ambito lacustre e che costituiscono elementi di notevole rilevanza visiva. Tra le morfologie lacustri sono individuabili i seguenti elementi:

a) Punte e penisole

Sporgenze più o meno pronunciate della linea costiera verso l'interno del lago. Spesso sono caratterizzate dalla presenza di rilievi o da lingue di terra pianeggianti; in entrambi i casi esse assumono rilevanza paesistica primaria. Una particolare forma di "punta" lacustre è costituita dai conoidi di deiezione formati dai torrenti che scendono verso il lago.

b) Insenature

Le insenature individuano porzioni lacustri racchiuse da penisole e comunicanti con il bacino lacustre principale attraverso stretti passaggi.

#### Versanti di raccordo

Definiscono sempre fasce dolci, continue e regolari a debole pendenza, che si riscontrano nella maggioranza dei casi ai piedi delle colline: costituiscono vere e proprie fasce di raccordo tra le colline e la pianura.

La natura litologica di detti paesaggi collinari dà luogo a potenti coltri eluviali ed al conseguente loro dilavamento e accumulo, nella zona di contatto con la pianura; si formano a causa del dilavamento delle particelle più fini (argillose) delle coperture eluviali e del loro conseguente trasporto a valle e relativo accumulo.

Tali versanti hanno un elevato significato paesistico, sia per l'utilizzo agricolo, privilegiato, che per l'intensa occupazione insediativa e, infine, per il ruolo di congiunzione tra i sistemi boscati della collina e i seminativi della pianura: dal punto di vista paesistico ed estetico-visuale essi risultano sempre ben riconoscibili.

### I.9.b) Elementi di criticità

#### Indicazioni generali

- Possibilità di alterazione antropica della morfologia e dello stato di naturalità dei luoghi attraverso interventi antropici determinati dallo sfruttamento delle risorse montane (impianti idroelettrici, elettrodotti, ecc.), con tracce evidenti di conflitto con il contesto naturale.
- Rischio di creazione di situazioni di instabilità (frane, erosioni, decorticamento), anche di notevole importanza, variabili in funzione delle locali caratteristiche geologiche.
- Particolare evidenza percettiva di tutte le trasformazioni operate sul versante, in ragione della spiccata esposizione visiva degli oggetti disposti su terreni acclivi.

#### Morfologie glaciali e lacustri

Diverso grado di vulnerabilità in relazione alle fasce geografiche di appartenenza - in cui intervengono fattori di rischio differenziati - , all'alterazione morfologica diretta e indotta (erosione), all'edificazione, ecc. In generale: rischio di alterazione dello stato di naturalità dei luoghi.

#### Versanti di raccordo

Rischio di innesco di dissesti, in quanto si tratta di aree estremamente fragili e sensibili, sia per la loro composizione litologica, sia per le loro condizioni di giacitura.

### **I.9.c) Indirizzi di tutela**

#### **Per il mantenimento, il recupero e la valorizzazione del ruolo paesistico originario**

##### Morfologie glaciali e lacustri

- Vietare le trasformazioni che alterino la morfologia e la consistenza fisica delle emergenze, compresa l'eventuale alterazione dell'ambito territoriale di pertinenza.
- Favorire la tutela della fruizione visiva delle emergenze; in caso di interventi di qualsiasi natura è opportuno garantire la percezione visiva delle emergenze geomorfologiche dai sentieri, dalle strade e dalle aree prative che le contornano.
- Vanno vietati i movimenti di terra (spianamenti, sbancamenti, riporti) o altre attività di escavazione; va inoltre evitata la costruzione di strade o di altre infrastrutture che incidano direttamente sui caratteri morfologici dell'elemento.
- Evitare nuove costruzioni in prossimità delle emergenze, salvo interventi pubblici mirati alla valorizzazione turistica e culturale dei luoghi.
- Limitare e regolare le captazioni d'acqua.
- Limitare gli interventi che possano alterare la flora rupicola, gli endemismi e/o il microclima.

##### Versanti di raccordo

- Nei versanti di raccordo, a causa della natura litologica prevalentemente argillosa, evitare le modificazioni alle condizioni giaciture del pendio, con rischio di innesco di situazioni di dissesto, spesso irreversibili. Ogni intervento di modifica dell'assetto attuale deve essere comunque valutato tramite approfondite indagini geotecniche.
- Sulle aree di versante aventi forte pendenza (superiore al 30%) devono, in linea generale, essere esclusi gli interventi edilizi, nonché qualsiasi impedimento al deflusso delle acque, i riporti e i movimenti di terra che alterino in modo sostanziale e/o stabilmente il profilo del terreno (salvo le opere di recupero ambientale).
- Evitare l'apertura di nuove cave o l'ampliamento di quelle esistenti.
- Nei ripiani ampi non interclusi occorre operare in modo da non alterare il delicato equilibrio geologico; pertanto è preferibile che ogni intervento sia commisurato alle reali condizioni geologiche dell'area, in modo da non innescare fenomeni di dissesto o di alterazione degli equilibri naturali.

##### **Per l'utilizzo agricolo**

Evitare, nell'utilizzo agricolo del territorio, trasformazioni e rimodellamenti della morfologia dei terreni, né e modifiche dei caratteri salienti della trama infrastrutturale agricola, strade interpoderali, e reticolo irriguo con particolare riferimento alla regolarità geometrica ortogonale degli andamenti.

- Dovranno essere salvaguardate ed incentivate le colture tradizionali.

##### **Per gli interventi infrastrutturali a rete**

- Interventi infrastrutturali a rete dovranno preventivamente essere oggetto di concertazione con la Provincia.
- Limitazione all'apertura di nuove strade e all'ampliamento di quelle esistenti.
- L'installazione di elettrodotti e di ripetitori radiotelevisivi dovrà rispondere a criteri di compatibilità paesistica, senza alterare la morfologia dei luoghi e lo sky-line dei rilievi; particolare attenzione nella posa dei sostegni degli elettrodotti e alla localizzazione delle antenne e dei ripetitori di grandi dimensioni.
- L'eventuale costruzione o ampliamento delle strade sui versanti dovrà seguire criteri di corretto inserimento paesistico, seguendo la morfologia naturale del versante (curve di livello, morfologie emergenti, ecc.) ed evitando la realizzazione di muri di sostegno di forte impatto percettivo.
- Manutenzione dei sentieri esistenti e della relativa segnaletica.

##### **Per il recupero di un corretto inserimento paesistico dei manufatti edilizi isolati esistenti**

- Per quanto concerne i manufatti edilizi esistenti, con qualsiasi destinazione d'uso, sono ammessi tutti gli interventi consentiti dai PRG, subordinatamente al mantenimento delle caratteristiche ambientali dell'edilizia tradizionale.
- Sono ammessi ampliamenti e trasformazioni di manufatti a destinazione artigianale-industriale o agricoloproductiva intensiva, purché gli interventi proposti prevedano contestualmente opere volte al recupero paesistico-ambientale e alla ricomposizione di una immagine naturalistica tesa a mitigarne l'impatto sull'ambiente, sulla base di indirizzi specifici emanati dal Piano paesistico Comunale.
- Sono ammessi interventi relativi a infrastrutture tecniche necessarie al mantenimento o all'incremento dell'attività agricola e zootecnica, e allacciamenti idrici ed elettrici di servizio di manufatti esistenti con qualsiasi destinazione d'uso.
- Andrà mantenuta e migliorata la vegetazione arborea intorno ai manufatti tradizionali sulla base di essenze assonanti al carattere dei luoghi.

##### **Per un corretto inserimento paesistico di nuovi manufatti edilizi isolati**

- Il piano Paesistico comunale indicherà gli areali della componente in oggetto dove appare accettabile la trasformazione finalizzata a nuove costruzioni per strutture agro-produttive. Tali costruzioni saranno comunque subordinate alla verifica della loro compatibilità con i caratteri paesistico-ambientali dei luoghi, da verificarsi, in sede di concessione edilizia, coerentemente agli indirizzi anche tipologici, costruttivi, di utilizzo di materiali, di finitura nonché relativi ad eventuali interventi di mitigazione paesistica, emanati nel citato Piano Paesistico Comunale.

##### **Per uno sviluppo paesisticamente sostenibile, dei nuclei abitati.**

##### Cordoni morenici

- Per quanto concerne all'eventuale espansione di nuclei e centri abitati, secondo le indicazioni di massima individuate dalla tavola paesistica di dettaglio del P.T.C.P. le previsioni degli strumenti urbanistici saranno subordinate alla redazione dei Piani Paesistici Comunali con dettagli di approfondimento al contesto interessato. In detti piani, in particolare, verranno evidenziate le seguenti condizioni di coerenza con la struttura insediativa preesistente:
  - a) giusto rapporto tra il nucleo esistente ed il programma di espansione;
  - b) ricerca di assonanza morfologica e tipologica tra il vecchio ed il nuovo edificato;
  - c) eventuali opere di mitigazione degli effetti.
- Il Piano Paesistico Comunale individuerà le situazioni di degrado dovute alla presenza di attività a cielo aperto, costruzioni turbative e altre strutture edilizie costituenti profonde alterazioni alle caratteristiche del paesaggio.
- Nell'ambito di detto piano verranno definite le modalità degli interventi di riqualificazione formale dei manufatti necessari per ricostituire una corretta integrazione con il paesaggio.

##### Altre morfologie glaciali e lacustri

- È da evitare l' ampliamento dei nuclei abitati, anche isolati, che interessi gli areali delle componenti paesistiche: *depressioni morfologiche, Punte e penisole, insenature, versanti di raccordo (con pendenza superiore al 30 %)* . Esse rivestono un ruolo irrinunciabile nella definizione del paesaggio provinciale.

## I. 12 Crinali e loro ambiti di tutela

### I.12.a) Caratteri identificativi

Costituiscono gli spartiacque dei bacini idrografici principali e secondari, e assumono rilevanza paesistica poiché definiscono bacini di percezione visuale e caratterizzano il paesaggio.

Le energie di rilievo possiedono un'estrema variabilità morfologica in relazione ai diversi fattori fisico-geologici e ambientali (climatici), essenzialmente collegati alla quota altitudinale, che danno luogo alle seguenti conformazioni:

#### Picchi, cime, sommità montane

Rappresentano l'espressione massima delle energie di rilievo e costituiscono punti topografici privilegiati per la lettura del territorio, di altissimo significato culturale. Compongono la struttura visibile e la sagoma della imponente geomorfologia prealpina, elementi primari nella definizione dello spazio della montagna: questi elementi (insieme a creste, crinali, selle, passi e valichi) concorrono alla rappresentazione dello scenario del paesaggio della montagna, il cui alto grado di naturalità costituisce una condizione eccezionale nell'ambito regionale.

#### Crete

Energie di rilievo costituite dall'alternanza di cime, vette e passi, collocate alle quote più elevate (paesaggi alpini e prealpini), la cui complessa morfologia (guglie, pinnacoli, ecc.) è influenzata dai processi microclimatici di gelo e disgelo, con conseguente intenso grado di fratturazione delle rocce e impedimento alla formazione di suoli profondi. Al piede delle creste sono generalmente presenti estese *falde di detrito* alimentate dalla disgregazione delle soprastanti pareti rocciose. I fattori geologici (litologia, giacitura degli strati, ecc.) incidono solo marginalmente sulla formazione delle creste, poiché predomina l'elemento strutturale e climatico: ciò determina un elevato grado di erodibilità, a causa dei continui fenomeni di crollo dovuti proprio ai processi climatici.

Presenza di forme di vegetazione naturale spontanea (vegetazione rupicola e placche di pascoli magri, con presenze floristiche rare e talvolta endemiche). Elevate qualità estetico-visuali e assenza di angoli visuali particolari: le creste evidenziano la propria significatività visiva in ogni direzione (visibilità "assoluta").

#### Crinali

Energie di rilievo collocate a quote più basse, caratterizzate da una morfologia imponente, ma meno aspra rispetto alle *creste* a causa della sensibile diminuzione delle escursioni termiche e conseguente presenza di suoli di limitato spessore; i crinali, caratterizzati da una morfologia regolare e continua, presentano generalmente, nel punto di unione dei versanti, spazi sufficientemente ampi da contenere un sentiero di transito.

Debole grado di erodibilità, dovuto essenzialmente alla dinamica dei processi di erosione normale dei corsi d'acqua, che incidono i *crinali*, dando luogo a *passi* e *selle*. Valenza estetico-visuale notevole, soprattutto per i contorni che delimitano bacini imbriferi paesaggisticamente rilevanti. In generale risulta difficile leggerne il profilo (*sky-line*), poiché, soprattutto ad una certa distanza, essi risultano come sommatoria di tratti di crinali posti a diversa profondità.

#### Passi, valichi e forcelle

Si tratta di elementi fondamentali della struttura morfologica di alta quota, complementari alle energie di rilievo vere e proprie e in stretta connessione fisico-percettiva con esse. Costituiscono elementi di raccordo nel profilo che segna la linea dell'orizzonte tra energie di rilievo emergenti, di elevatissimo valore paesistico. Svolgono l'importante ruolo di relazione tra vallate contigue, costituendo spesso un rilevante "cannocchiale" visivo.

#### Scarpate, dirupi, pareti, rocciose affioramenti litoidi

Sono costituite da ripidi pendii lungo un versante. I dirupi e le scarpate corrispondono per lo più a cornici rocciose formate da rocce più resistenti che quelle sottostanti o sovrastanti. Costituiscono uno degli elementi paesistici più significativi degli ambiti montani; esse acquistano rilevanza maggiore allorché evidenziano motivi geologicostrutturali di rilevante valore scientifico-culturale (*pieghe, faglie*); le *scarpate* si presentano sempre molto ripide e talvolta verticali, normalmente sono ricoperte da vegetazione arborea che svolge un'azione protettiva, concorrendo a disegnare un paesaggio peculiare.

### I.12.b) Elementi di criticità

Presenza diffusa di elementi tecnologici "intrusivi" (elettrorodotti), con possibile alterazione della morfologia e dello stato di naturalità dei luoghi e con effetti negativi dal punto di vista percettivo.

### I.12.c) Indirizzi di tutela

#### **Per il mantenimento, il recupero e la valorizzazione del ruolo paesistico originario**

- Mantenimento dell'immagine paesistica originaria dei crinali.
- Sono soggetti a tutela attiva l'assetto idrico di superficie nonché la morfologia complessiva degli ambiti.
- L'uso di mezzi motorizzati su percorsi fuoristrada è limitato alle necessità derivanti dall'esercizio di attività agro-silvo-pastorali, ed inoltre per l'approvvigionamento delle attrezzature ricettive, delle abitazioni isolate, e per l'esecuzione di opere pubbliche e attività di protezione civile
- Tutela della morfologia e degli assetti vegetazionali originari; tutela della percezione visiva. Vietare interventi di trasformazione che comportino alterazioni della morfologia e degli assetti vegetazionali e che alterino la percezione visiva degli elementi, come le edificazioni di crinale e/o di sommità.

#### **Per l'utilizzo agricolo**

- Il mantenimento di un utilizzo agricolo connesso all'allevamento zootecnico d'alpeggio e le limitatissime opere tecnologiche di supporto sono le uniche attività compatibili con la tutela del ruolo paesistico della componente.
- Va mantenuta e migliorata l'eventuale vegetazione arborea intorno ai manufatti tradizionali sulla base di essenze assonanti al carattere dei luoghi.
- Non sono ammesse innovazioni nel processo di utilizzo del territorio a fini agricoli, comportanti trasformazioni e rimodellamenti della morfologia del suolo.

#### **Per gli interventi infrastrutturali a rete**

- L'installazione di elettrorodotti e di ripetitori radiotelevisivi dovrà rispondere a criteri di compatibilità paesistica, senza alterare la morfologia dei luoghi e lo *sky-line* dei rilievi; particolare attenzione nella posa dei sostegni degli elettrorodotti e alla localizzazione delle antenne e dei ripetitori di grandi dimensioni.
- Interventi infrastrutturali a rete (energetici, viari, impianti di risalita, ecc), dovranno preventivamente essere oggetto di concertazione con la Provincia.

#### **Per il recupero di un corretto inserimento paesistico dei manufatti edilizi isolati esistenti**

- Gli edifici esistenti dovranno essere oggetto d'interventi tesi al recupero dell'immagine originaria dell'architettura tradizionale locale, con il recupero e la valorizzazione degli impianti tipologici, delle tecniche costruttive e dei materiali originari.

## **I. 14 Corpi idrici principali: fiumi, torrenti e loro aree adiacenti (ribassate rispetto al piano fondamentale della pianura e del fondovalle e delimitate da orli di terrazzo)**

### **I.14.a) Caratteri identificativi**

#### **Corsi d'acqua**

La categoria comprende i corsi d'acqua naturali, comprese le aree relative agli alvei e ai paleoalvei, sia a morfologia variata delimitata da scarpate alluvionali o da superfici inclinate da terrazzamenti, che a morfologia pianeggiante perimetrata da arginature.

Appartengono a tale categoria:

#### **Torrenti**

Corsi d'acqua con alvei a pendenza forte e irregolare, con alta velocità delle acque e con regime estremamente variabile, caratterizzato da piene brusche e violente alternate a magre spesso molto accentuate. Caratterizzano i paesaggi di montagna, delle valli, dei laghi, delle colline pedemontane e, in genere, di tutti quei territori caratterizzati dalla presenza di rilievi e versanti.

#### **Morfologie dei corsi d'acqua**

Si tratta di tutte quelle conformazioni morfologiche particolari presenti negli ambiti dei corsi d'acqua e che spesso costituiscono elementi di notevole rilevanza visiva e/o di interesse scientifico.

Tra le morfologie dei corsi d'acqua sono individuabili i seguenti elementi:

#### **Sorgenti**

Siti dove emergono in superficie falde acquifere sotterranee; le sorgenti si distinguono in base alla continuità e alle variazioni di portata delle acque (sorgenti perenni, temporanee, ecc.) e in base alla natura della falda acquifera che le alimenta (sorgenti artesiane, carsiche, ecc.).

#### **Cascate**

Salti d'acqua lungo il corso dei torrenti, dovuti a un brusco dislivello del fondo, causato spesso da differenze nella resistenza all'erosione delle rocce del letto; il materiale abrasivo trasportato dalle acque scava frequentemente, alla base delle cascate, cavità più o meno larghe e profonde (*marmitte dei giganti*).

#### **Marmitte dei giganti**

Cavità semicircolari, con pareti lisce, che si formano lungo l'alveo di un corso d'acqua, a causa dell'erosione esercitata dai materiali trascinati nei moti vorticosi della corrente. Dimensioni notevoli hanno le cavità che si formano alla base di una *cascata*.

#### **Gole, forre, orridi**

Le *gole* e le *forre* sono valli profondamente incise dal corso di un fiume, con pareti molto ripide o strapiombi; gli *orridi*, o *gole in roccia*, sono delle gole particolarmente profonde e incassate tra due pareti rocciose strapiombanti, incise da un torrente che generalmente vi forma una *cascata*.

#### **Aree adiacenti**

Aree alluvionali adiacenti ai corsi d'acqua, in genere ribassate rispetto al piano fondamentale della pianura o dei fondovalle, delimitate da orli di terrazzo.

Bassi terrazzi degli alvei abbandonati, eccezionalmente sommersi, con presenza di tessitura definita dalle linee di drenaggio, solitamente orientate con leggera convergenza verso l'asse fluviale.

Tali aree assumono un significato di interesse paesistico e ambientale in relazione agli aspetti geomorfologici e storico-testimoniali del paesaggio agrario

### **I.14.b) Elementi di criticità**

#### **Corsi d'acqua**

- Perdita o riduzione della fauna ittica e della vegetazione ripariale. Problemi relativi all'assetto vegetazionale: invadenza delle piante anche ad alto fusto in alveo, mancata coltivazione delle fasce vegetazionali di ripa.
- Modificazione delle sponde e nuova edificazione nell'immediato contesto (cantieristica, impianti tecnologici, arginature).
- Rischio di depauperamento della quantità d'acqua per effetto di sottrazione agli alvei naturali. Rischio di impoverimento della portata d'acqua delle cascate a causa del prelievo a monte ad uso idroelettrico, con ripercussioni negative dal punto di vista paesistico, oltre che ambientale.
- Problemi di assetto idrogeologico, fenomeni di erosione, sovralluvione, dissesto. Locali rischi di instabilità delle sponde.
- Fenomeni di inquinamento da reflui agricoli, civili, industriali e da rifiuti solidi urbani.

#### **Morfologie dei corsi d'acqua**

Diverso grado di vulnerabilità in relazione alle fasce geografiche di appartenenza — in cui intervengono fattori di rischio differenziati — all'alterazione morfologica diretta e indotta (erosione), all'edificazione, ecc. In generale: rischio di alterazione dello stato di naturalità dei luoghi.

#### **Aree adiacenti**

Perdita progressiva degli elementi connotativi paesistico ambientali. Perdita degli elementi di naturalità in adiacenza ai corpi idrici.

Compromissione delle acque della falda superficiale e del reticolo drenante.

Perdita dell'equilibrio idrogeologico.



### 1.14.c) Indirizzi di tutela

#### Per il mantenimento, il recupero e la valorizzazione del ruolo paesistico originario

##### Corsi d'acqua

- Tutela della morfologia naturale dei corsi d'acqua, con garanzia di mantenimento delle modalità naturali di evoluzione dei sistemi acquatici e di riva.
- I corsi d'acqua i cui tracciati presentino un carattere naturale o naturaliforme dovranno mantenere tale carattere, sia ai fini naturalistico-ambientali, sia a fini ricreativi.
- Limitazione degli interventi in alveo a quelli legati ad esigenze di governo del corso d'acqua.
- Tutela dell'equilibrio biologico ed ecologico dei corsi d'acqua, per le conseguenze che tale equilibrio induce sull'assetto globale del territorio e sul paesaggio. A tal fine gli usi consentiti dovranno riguardare sia gli aspetti "quantitativi" (minimo deflusso), sia quelli relativi alla "qualità" delle acque (depurazione, misure antiinquinamento).
- Difesa e valorizzazione della vegetazione ripariale.
- Conservazione integrale di eventuali meandri, lanche, zone umide.
- Incremento delle possibilità di fruizione ricreativa dei corsi d'acqua, attraverso la riqualificazione paesistica, architettonica e fruitiva dei litorali compromessi.
- Evitare le rettifiche o la creazione di nuovi tracciati ai corsi d'acqua. Laddove siano indispensabili interventi finalizzati al riequilibrio idrogeologico, questi devono aderire il più possibile alla morfologia naturale preesistente.
- Sono sconsigliati i movimenti di terra che alterino i caratteri morfologici esistenti, gli avvallamenti, i rilevati.
- La difesa dei corsi d'acqua dal rischio di dissesto idrogeologico, dovrà realizzarsi non solo attraverso la creazione di "barriere" e "difese strutturali" di tipo "passivo", ma anche attraverso l'individuazione di aree libere da infrastrutture e/o insediamenti. Devono essere previsti letti di piena raccordati gradatamente al terreno circostante e caratterizzati da scarpate a pendenza moderata, piantumate con essenze autoctone.
- Sono da incentivare interventi volti al disinquinamento, al miglioramento del regime idrico.
- Evitare la manomissione, la bruciatura, l'estirpazione o la riduzione in genere della vegetazione ripariale. Sono da favorire interventi di manutenzione della vegetazione ripariale, con possibilità di introduzione di vegetazione autoctona per la valorizzazione paesistica dei corsi d'acqua, purché non in contrasto con il relativo assetto idraulico.
- Sono inoltre da favorire interventi di ampliamento delle fasce di vegetazione ripariale esistenti e/o il rimboschimento con specie arboree e arbustive al fine di creare nuove fasce di vegetazione di ampiezza variabile in funzione della dimensione del corpo idrico e delle caratteristiche dell'ambiente circostante.
- Incentivare la creazione di percorsi pedonali e di spazi per il tempo libero, la ricreazione e lo sport moderatamente attrezzati, con i necessari collegamenti con gli insediamenti limitrofi.

##### Morfologie dei corsi d'acqua

- Vietare le trasformazioni che alterino la morfologia e la consistenza fisica delle emergenze, compresa l'eventuale alterazione dell'ambito territoriale di pertinenza.
- Favorire la tutela della fruizione visiva delle emergenze; in caso di interventi di qualsiasi natura è opportuno garantire la percezione visiva delle emergenze geomorfologiche dai sentieri, dalle strade e dalle aree prative che le contornano.
- Limitare e regolare le captazioni d'acqua e gli inquinamenti a monte delle cascate.
- Limitare gli interventi che possano alterare la flora rupicola, gli endemismi e/o il microclima.
- Vanno vietati i movimenti di terra (spianamenti, sbancamenti, riporti) o altre attività di escavazione.

#### Per l'utilizzo agricolo

##### Corsi d'acqua

##### Morfologie dei corsi d'acqua

##### Aree adiacenti

- La salvaguardia della falda superficiale e la fragilità di tali aree richiedono una programmata limitazione d'uso **dei reflui zootecnici** dei concimi inorganici e dei pesticidi, la progressiva disincentivazione dell'agricoltura intensiva.
- Sono vietati anche a fini colturali agricoli:
  - il rimodellamento morfologico dei suoli, lo spianamento degli orli o scarpate di terrazzo;
  - l'eliminazione o la riduzione della vegetazione ripariale.

#### Per gli interventi infrastrutturali a rete

##### Corsi d'acqua

##### Morfologie dei corsi d'acqua

- Sono ammessi solo interventi di adeguamento e trasformazione di infrastrutture a rete o puntuali esistenti comunque dotati di studi tesi a verificare gli effetti di reale mitigazione sulla componente paesistica, delle scelte proposte.

#### Per il recupero di un corretto inserimento paesistico dei manufatti edilizi isolati esistenti

##### Corsi d'acqua

##### Morfologie dei corsi d'acqua

##### Aree adiacenti

- Per quanto concerne gli interventi sui manufatti edilizi esistenti a servizio dell'attività agricola (case, stalle, ecc.), sono ammessi interventi di adeguamento funzionale alle seguenti condizioni:
  - a - apposizione di vincolo registrato di destinazione sul manufatto e sull'area di pertinenza;
  - b - conformità alle prescrizioni specifiche presenti nel Piano Paesistico comunale, in merito alle caratteristiche tipologiche, ai materiali d'uso, ecc., finalizzate al mantenimento delle caratteristiche ambientali dell'edilizia tradizionale.
- Sono ammessi interventi relativi a modeste infrastrutture tecniche necessarie al mantenimento o all'incremento dell'attività agricola e zootecnica, come allacciamenti idrici ed elettrici, di servizio ai manufatti esistenti
- Per i manufatti edilizi non riconducibili alla classificazione del comma precedente è ammessa solo la manutenzione ordinaria e straordinaria.

#### Per un corretto inserimento paesistico di nuovi manufatti edilizi isolati

##### Corsi d'acqua

##### Morfologie dei corsi d'acqua

- È da evitare la costruzione di nuovi manufatti edilizi isolati fatta esclusione per quelli strettamente necessari per il governo e la tutela degli assetti idrogeologici, che interessi gli areali delle componenti paesistica in oggetto. Valgono comunque le prescrizioni di legge in merito alle distanze

##### Aree adiacenti

- È da evitare la costruzione di nuovi manufatti edilizi isolati fatta esclusione per gli interventi mirati alla valorizzazione culturale e turistica dei luoghi, che interessi gli areali delle componenti paesistica in oggetto.
- La compatibilità degli interventi possibili dovrà comunque essere verificata con le previsioni di dettaglio del piano paesistico comunale e fondata sull'utilizzo di tipologie, tecnologie e materiali in linea con episodi preesistenti della tradizione specifica.

**Per uno sviluppo paesisticamente sostenibile, dei nuclei abitati.**

Corsi d'acqua

Morfologie dei corsi d'acqua

Aree adiacenti

- È da evitare l'ampliamento dei nuclei abitati, anche isolati, che interessi gli areali storicamente consolidati della componente paesistica in oggetto.

## **I. 15 Ambiti di particolare rilevanza naturalistica e geomorfologia (singolarità botaniche, rarità geologiche e geomorfologiche)**

### **I.15.a) Caratteri identificativi**

Comprendono tutti gli elementi e gli ambiti di particolare interesse geologico e geomorfologico, dal punto di vista scientifico e didattico, e/o di particolare evidenza percettiva, importanti per la caratterizzazione di determinati paesaggi.

Spesso sono collocate in ambiti dotati di alto grado di naturalità; quando non lo sono costituiscono elemento di confronto con il fattore antropico del quadro paesaggistico, sia come oggetti di riferimento simbolico alla componente naturale dei luoghi, sia come presenze evocative del paesaggio originario.

#### Morfologie carsiche

Morfologie determinate dall'azione solvente esercitata dalle acque meteoriche sulle rocce calcaree, che favoriscono un'intensa circolazione idrica in profondità, con formazione di cavità di notevoli dimensioni e morfologie di erosione caratteristiche; sono ubicate prevalentemente in aree montane, in cui l'interazione tra acque di infiltrazione e rocce di tipo calcareo ha dato spesso vita a forme di notevole valenza naturalistica.

Tra le morfologie carsiche, sono individuabili i seguenti elementi:

#### Campi solcati o carreggiati

Modellamenti carsici di superficie, caratterizzati dalla presenza di solchi e crepe, più o meno profonde e pressoché parallele, formati su superfici calcaree inclinate a seguito della dissoluzione chimica del calcare da parte delle acque meteoriche.

#### Doline e foibe

Le doline sono depressioni chiuse di origine carsica, di forma pressoché circolare e con dimensioni variabili da alcuni decimetri a diverse centinaia di metri di diametro; le foibe sono doline terminanti sul fondo con un inghiottitoio attraverso il quale vengono smaltite le acque.

#### Inghiottitoi e pozzi

Voragini naturali comunicanti con l'esterno, formati in regioni calcaree, attraverso le quali vengono smaltite le acque di superficie.

#### Grotte e cunicoli

Fenomeni carsici sotterranei che si trovano lungo il percorso delle acque sotterranee. Sono costituite da cavità naturali in una parete rocciosa montana o nel sottosuolo, e relativamente estese in lunghezza.

### **I.15.b) Elementi di criticità**

Diverso grado di vulnerabilità in relazione alle fasce geografiche di appartenenza - in cui intervengono fattori di rischio differenziati -, all'alterazione morfologica diretta e indotta (erosione), all'edificazione, ecc. In generale: rischio di alterazione dello stato di naturalità dei luoghi.

### **I.15.c) Indirizzi di tutela**

#### **Per il mantenimento, il recupero e la valorizzazione del ruolo paesistico originario**

- Mantenimento dell'immagine paesistica originaria, attraverso un uso del suolo, volto al potenziamento dei prati.
- Sono soggetti a tutela attiva l'assetto idrico di superficie nonché la morfologia complessiva degli ambiti.
- L'uso di mezzi motorizzati su percorsi fuoristrada è limitato alle necessità derivanti dall'esercizio di attività agro-silvo-pastorali, ed inoltre per l'approvvigionamento delle attrezzature ricettive, delle abitazioni isolate, e per l'esecuzione di opere pubbliche e attività di protezione civile
- Evitare le attività e le trasformazioni che alterino i caratteri geomorfologici, vegetazionali e di percezione visuale.
- Favorire la tutela della fruizione visiva delle emergenze; in caso di interventi di qualsiasi natura è opportuno garantire la percezione visiva delle emergenze geomorfologiche dai sentieri, dalle strade e dalle aree prative che le contornano.
- Vanno vietati i movimenti di terra (spianamenti, sbancamenti, riporti) o altre attività di escavazione; va inoltre evitata la costruzione di strade o di altre infrastrutture che incidano direttamente sui caratteri morfologici dell'elemento.
- Limitare gli interventi che possano alterare la flora rupicola, gli endemismi e/o il microclima.

#### **Per l'utilizzo agricolo**

- Il mantenimento di un utilizzo agricolo con limitazioni per l'allevamento zootecnico intensivo in ambito carsico e le limitatissime opere tecnologiche di supporto sono le uniche attività compatibili con la tutela del ruolo paesistico della componente.
- Va mantenuta e migliorata l'eventuale vegetazione arborea intorno ai manufatti tradizionali sulla base di essenze assonanti al carattere dei luoghi.
- Non sono ammesse innovazioni nel processo di utilizzo del territorio a fini agricoli, comportanti trasformazioni e rimodellamenti della morfologia del suolo.

#### **Per gli interventi infrastrutturali a rete**

- Interventi infrastrutturali a rete dovranno preventivamente essere oggetto di concertazione con la Provincia.
- L'installazione di elettrodotti e di ripetitori radiotelevisivi dovrà rispondere a criteri di compatibilità paesistica, senza alterare la morfologia dei luoghi e lo sky-line dei rilievi; particolare attenzione nella posa dei sostegni degli elettrodotti e alla localizzazione delle antenne e dei ripetitori di grandi dimensioni.

#### **Per il recupero di un corretto inserimento paesistico dei manufatti edilizi isolati esistenti**

- Gli edifici esistenti dovranno essere oggetto d'interventi tesi al recupero dell'immagine originaria dell'architettura tradizionale locale, con il recupero e la valorizzazione degli impianti tipologici, delle tecniche costruttive e dei materiali originari.

#### **Per un corretto inserimento paesistico di nuovi manufatti edilizi isolati**

- È da evitare la costruzione di nuovi manufatti edilizi isolati fatta esclusione per quelli strettamente necessari per il governo e la tutela degli assetti idrogeologici, che interessi gli areali delle componenti paesistica in oggetto in relazione alla sua unicità e valore scientifico.

#### **Per uno sviluppo paesisticamente sostenibile, dei nuclei abitati.**

- Nessun intervento di ampliamento dei nuclei abitati, anche isolati, che interessi gli areali delle componenti paesistica in oggetto, è compatibile con la necessaria tutela del ruolo della medesima nella definizione del paesaggio provinciale.

## II. COMPONENTI DEL PAESAGGIO AGRARIO E DELL'ANTROPIZZAZIONE CULTURALE

### II. 2 Colture specializzate: - castagneti da frutto

#### II. 2. a) Caratteri identificativi

*Castagneti*: coltura che ha rivestito notevole importanza nell'economia alimentare delle zone prealpine ed alpine.

La sua ripresa recente, collegata a momenti di valorizzazione delle peculiarità dei prodotti tradizionali, costituisce elemento di grande interesse per il recupero e la tutela paesistica dei versanti e per il corretta presenza antropica nel bosco.

#### II. 2. b) Elementi di criticità

- Progressiva colonizzazione spontanea del bosco non specializzato.
- Processi di urbanizzazione aggressivi.
- Apertura di nuove strade carrabili, che non rispettano il disegno del paesaggio agrario tradizionale.

#### II. 2 c) Indirizzi di tutela

##### Per gli interventi infrastrutturali a rete

- Sono ammessi interventi di adeguamento e trasformazione di infrastrutture a rete o puntuali esistenti, o interventi ex-novo quando siano già compresi in strumenti di programmazione o pianificazione già approvati ai relativi livelli istituzionali.
- L'eventuale costruzione o ampliamento delle strade sui versanti dovrà seguire criteri di corretto inserimento paesistico, seguendo la morfologia naturale del versante (curve di livello, morfologie emergenti, ecc.) ed evitando la realizzazione di muri di sostegno di forte impatto percettivo privilegiando tecniche dell'ingegneria naturalistica.
- Manutenzione dei sentieri esistenti e della relativa segnaletica.
- Adattamenti e rettifiche alle infrastrutture di cui sopra sono consentiti a condizione di operare il recupero ambientale della fascia di territorio interessata, e di usare materiali, tecnologie e tipologie dei manufatti, conformi alle prescrizioni specifiche che verranno emanate nei Piani Paesistici Comunali. A queste stesse condizioni sono ammessi interventi ex-novo relativi ad infrastrutture di interesse comunale come acquedotti, raccordi viari, di servizio poderale, di accesso ai nuclei frazionali esistenti, di difesa dei suoli, e di regimazione agro-silvo-pastorale
- L'installazione di elettrodotti e di ripetitori radiotelevisivi dovrà rispondere a criteri di compatibilità paesistica, senza alterare la morfologia dei luoghi e lo sky-line dei rilievi; particolare attenzione nella posa dei sostegni degli elettrodotti e alla localizzazione delle antenne e dei ripetitori di grandi dimensioni.
- Interventi infrastrutturali a rete dovranno preventivamente essere oggetto di concertazione con la Provincia.

##### Per il recupero di un corretto inserimento paesistico dei manufatti edilizi isolati esistenti

- Per quanto concerne i manufatti edilizi esistenti, con qualsiasi destinazione d'uso, sono ammessi tutti gli interventi consentiti dai PRG, subordinatamente al mantenimento delle caratteristiche ambientali e paesistiche dell'edilizia tradizionale.
- Sono ammessi interventi relativi a infrastrutture tecniche necessarie al mantenimento o all'incremento dell'attività agricola di silvicoltura, e allacciamenti idrici ed elettrici di servizio di manufatti esistenti con qualsiasi destinazione d'uso.

##### Per uno sviluppo paesisticamente sostenibile, dei nuclei abitati.

- È da evitare l'ampliamento dei nuclei abitati, anche isolati, che interessi gli areali della componente paesistica in oggetto.
- Tuttavia in ambiti territoriali particolari in cui venga documentata e verificata l'impossibilità alternativa di uno sviluppo urbano contenuto e paesisticamente accettabile è possibile prevedere una limitata trasformazione della componente.
- Per tale evenienza, che comunque non dovrà modificare in modo sensibile gli assetti percettivi dei quadri di paesistici consolidati, le previsioni degli strumenti urbanistici saranno subordinate alla redazione dei Piani Paesistici Comunali con dettagli di approfondimento al contesto interessato. In detti piani, in particolare, verranno evidenziate le seguenti condizioni di coerenza con la struttura insediativa preesistente:
  - a) giusto rapporto tra il nucleo esistente ed il programma di espansione;
  - b) ricerca di assonanza morfologica e tipologica tra il vecchio ed il nuovo edificato;
  - c) eventuali opere di mitigazione degli effetti sul quadro paesistico percepito alla scala di contesto.

## **II. 3 Colture specializzate: - frutteti**

### **II.3.a) Caratteri identificativi**

Il territorio collinare, dei fondovalle e di alcune parti dell'alta pianura è caratterizzato da importanti realtà culturali "da frutto" con talune varietà di recente introduzione. Le porzioni di territorio risultano identificabili dai forti elementi geometrici introdotti dagli allineamenti e dai filari delle colture nonché dalle modalità conseguenti di giacitura e sistemazione planoaltimetrica.

### **II.3.b) Elementi di criticità**

- Dismissione delle colture o modifica delle modalità di tenuta con effetti sulle giaciture e sulle morfologie di versante collinare.
- Abbandono della manutenzione dei terrazzamenti e dei manufatti storici di sostegno.
- Processi di urbanizzazione aggressivi, specie nel paesaggio collinare e della riviera.
- Apertura di nuove strade carrabili, che non rispettano il disegno del paesaggio agrario tradizionale.

### **II.3. C) Indirizzi di tutela**

#### **Per il mantenimento, il recupero e la valorizzazione del ruolo paesistico originario**

- Per quanto riguarda i frutteti in zona collinare, la disposizione dei terrazzi, il sistema dei collegamenti verticali, la qualità del prodotto, sono elementi che concorrono a definire la necessità della loro rigorosa conservazione.
- Salvaguardia e valorizzazione della fisionomia policolturale della collina, protezione dall'urbanizzazione e, in particolare, dalla diffusione insediativa sparsa, che genera condizioni paesistiche dequalificate.
- Favorire le manutenzioni che impediscano l'avanzamento progressivo del bosco o la perdita dell'equilibrio idrogeologico dei versanti.

#### **Per l'utilizzo agricolo**

- Contenere la riduzione delle aree interessate da frutteti o la sostituzione con altre colture.
- Salvaguardia delle colture tradizionali, ed in particolar modo delle modalità e delle tipologie d'impianto nonché del rapporto, paesisticamente consolidate, con le morfologie di versante e di fondovalle. Trasformazioni e rimodellamenti della morfologia dei terreni, e modifiche dei caratteri salienti della trama infrastrutturale agricola, strade interpoderali, e reticolo irriguo con particolare riferimento alla regolarità geometrica ortogonale degli andamenti sono da sottoporre ad attenta valutazione in ragione delle caratteristiche del paesaggio in esame.

#### **Per gli interventi infrastrutturali a rete**

- Interventi infrastrutturali a rete dovranno preventivamente essere oggetto di concertazione con la Provincia.
- L'installazione di elettrodotti e di ripetitori radiotelevisivi dovrà rispondere a criteri di compatibilità paesistica, senza alterare la morfologia dei luoghi e lo sky-line dei rilievi; particolare attenzione nella posa dei sostegni degli elettrodotti e alla localizzazione delle antenne e dei ripetitori di grandi dimensioni.

#### **Per il recupero di un corretto inserimento paesistico dei manufatti edilizi isolati esistenti**

- Gli edifici esistenti dovranno essere oggetto d'interventi tesi al recupero dell'immagine originaria dell'architettura tradizionale locale, con il recupero e la valorizzazione degli impianti tipologici, delle tecniche costruttive e dei materiali originari.

#### **Per un corretto inserimento paesistico di nuovi manufatti edilizi isolati**

- È da evitare la costruzione di nuovi manufatti edilizi isolati fatta esclusione per gli interventi, di stretto servizio all'attività culturale in corso nonché mirati alla valorizzazione culturale e turistica dei luoghi, che interessi gli areali delle componenti paesistica in oggetto.
- La compatibilità degli interventi possibili dovrà comunque essere verificata con le previsioni di dettaglio del piano paesistico comunale e fondata sull'utilizzo di tipologie, tecnologie e materiali in linea con episodi preesistenti della tradizione specifica.

#### **Per uno sviluppo paesisticamente sostenibile, dei nuclei abitati**

- È da evitare l'ampliamento dei nuclei abitati, anche isolati, che interessi gli areali della componente paesistica in oggetto; tuttavia in ambiti territoriali particolari in cui venga documentata e verificata l'impossibilità alternativa di uno sviluppo urbano contenuto e paesisticamente accettabile è possibile prevedere una limitata trasformazione della componente.
- Per tale evenienza, che comunque non dovrà modificare in modo sensibile gli assetti percettivi dei quadri paesistici consolidati, le previsioni degli strumenti urbanistici saranno subordinate alla redazione dei Piani Paesistici Comunali con dettagli di approfondimento al contesto interessato. In detti piani, in particolare, verranno evidenziate le seguenti condizioni di coerenza con la struttura insediativa preesistente:

- a) giusto rapporto tra il nucleo esistente ed il programma di espansione;
- b) ricerca di assonanza morfologica e tipologica tra il vecchio ed il nuovo edificato;
- c) eventuali opere di mitigazione degli effetti sul quadro paesistico percepito alla scala di contesto

## **II. 5 Altre colture specializzate**

### **II.5.a) Caratteri identificativi**

In sede di redazione del Piano Paesistico Comunale andranno evidenziate la presenza ed i caratteri identificativi di eventuali colture specializzate non classificate alla scala provinciale. In particolare modo dovranno essere messi in risalto il ruolo che queste hanno storicamente giocato nella definizione morfologica della percezione dei territori interessati.

### **II.5.b) Elementi di criticità**

Il piano paesistico Comunale dovrà altresì mettere in evidenza i fattori di criticità derivanti da un uso non compatibile o da un abbandono della componente con particolare riferimento ai fenomeni di trasformazione urbana conseguenti ed interessati.

### **II.5.c) Indirizzi di tutela**

#### **Per il mantenimento, il recupero e la valorizzazione del ruolo paesistico originario**

- Andranno individuate, in sede di redazione del Piano paesistico i rapporti tra colture specializzate qui non classificate ed immagine paesistica originaria del contesto.
- Salvaguardia e valorizzazione della fisionomia policolturale della collina e dei fondovalle, protezione dall'urbanizzazione e, in particolare, dalla diffusione insediativa sparsa, che genera condizioni paesistiche dequalificate.
- Favorire le manutenzioni che impediscano l'avanzamento progressivo del bosco o la perdita dell'equilibrio idrogeologico dei versanti.

#### **Per l'utilizzo agricolo**

- Contenere la riduzione delle aree interessate da colture specializzate o la sostituzione con altre colture.
- Salvaguardia delle colture tradizionali, ed in particolar modo delle modalità e delle tipologie d'impianto nonché del rapporto, paesisticamente consolidate, con le morfologie di versante e di fondovalle
- Va mantenuta e migliorata l'eventuale vegetazione arborea la cui presenza, intorno ai manufatti tradizionali, costituisce elemento di varietà morfologico-cromatica.
- Non sono ammesse innovazioni nel processo di utilizzo del territorio a fini agricoli, comportanti forti trasformazioni e pesanti rimodellamenti della morfologia del suolo.

#### **Per gli interventi infrastrutturali a rete**

- Sono ammessi interventi di adeguamento e trasformazione di infrastrutture a rete o puntuali esistenti, o interventi ex-novo quando siano già compresi in strumenti di programmazione o pianificazione già approvati ai relativi livelli istituzionali.
- Adattamenti e rettifiche alle infrastrutture di cui al comma precedente sono consentiti a condizione di operare il recupero ambientale della fascia di territorio interessata, e di usare materiali, tecnologie e tipologie dei manufatti, conformi alle prescrizioni specifiche che verranno emanate nei Piani Paesistici Comunali.
- A queste stesse condizioni sono ammessi interventi ex-novo relativi ad infrastrutture di interesse comunale. come acquedotti, raccordi viari, di servizio podereale, di accesso ai nuclei frazionali esistenti, di difesa dei suoli, e di regimazione.
- Interventi infrastrutturali a rete dovranno preventivamente essere oggetto di concertazione con la Provincia.
- L'installazione di elettrodotti e di ripetitori radiotelevisivi dovrà rispondere a criteri di compatibilità paesistica, senza alterare la morfologia dei luoghi e lo sky-line dei rilievi; particolare attenzione nella posa dei sostegni degli elettrodotti e alla localizzazione delle antenne e dei ripetitori di grandi dimensioni.

#### **Per il recupero di un corretto inserimento paesistico dei manufatti edilizi isolati esistenti**

- Gli edifici esistenti dovranno essere oggetto d'interventi tesi al recupero dell'immagine originaria dell'architettura tradizionale locale, con il recupero e la valorizzazione degli impianti tipologici, delle tecniche costruttive e dei materiali originari.

#### **Per un corretto inserimento paesistico di nuovi manufatti edilizi isolati**

- È da evitare la costruzione di nuovi manufatti edilizi isolati fatta esclusione per gli interventi, di stretto servizio all'attività culturale in corso nonché mirati alla valorizzazione culturale e turistica dei luoghi, che interessi gli areali delle componenti paesistica in oggetto.
- La compatibilità degli interventi possibili dovrà comunque essere verificata con le previsioni di dettaglio del piano paesistico comunale e fondata sull'utilizzo di tipologie, tecnologie e materiali in linea con episodi preesistenti della tradizione specifica.

#### **Per uno sviluppo paesisticamente sostenibile, dei nuclei abitati**

- È da evitare l' ampliamento dei nuclei abitati, anche isolati, che interessi gli areali della componente paesistica in oggetto .Tuttavia in ambiti territoriali particolari in cui venga dettagliatamente documentata e verificata l'impossibilità alternativa di uno sviluppo urbano contenuto e paesisticamente accettabile è possibile prevedere una limitata trasformazione della componente.
- Per tale evenienza, che comunque non dovrà modificare in modo sensibile gli assetti percettivi dei quadri paesistici consolidati, le previsioni degli strumenti urbanistici saranno subordinate alla redazione dei Piani Paesistici Comunali con dettagli di approfondimento al contesto interessato. In detti piani, in particolare, verranno evidenziate le seguenti condizioni di coerenza con la struttura insediativa preesistente:
  - a) giusto rapporto tra il nucleo esistente ed il programma di espansione;
  - b) ricerca di assonanza morfologica e tipologica tra il vecchio ed il nuovo edificato;
  - c) eventuali opere di mitigazione degli effetti sul quadro paesistico percepito alla scala di contesto.

## **II. 6 Seminativi e prati in rotazione**

### **II.6.a) Caratteri identificativi**

Costituiscono l'elemento di connotazione principale del paesaggio della pianura, pur con presenze in collina ed in taluni fondovalle. Sono ambiti territoriali di ampia estensione, caratterizzati da aspetti colturali, geo-pedologici e ambientali differenziati (con riferimento alla pianura occidentale, mediana ed orientale), accomunati dalla compresenza delle strutture produttive agrarie, con livelli di produzione competitivi nell'ambito dell'economia regionale e nazionale.

La trama delle strade interpoderali, della parcellizzazione agraria e del sistema dei canali d'irrigazione, costituiscono con taluni manufatti, gli elementi geometrici ordinatori dell'immagine paesistica della componente.

### **II.6.b) Elementi di criticità**

Rischio di perdita della preminente e caratterizzante attività produttiva agricola.

Compromissione o perdita di leggibilità dei caratteri strutturanti dell'organizzazione agraria, in termini di tipicità, unitarietà e significato.

Si ritrovano promiscuità tra insediamenti agricoli e non agricoli, condizioni di infrastrutturazione sparsa, suburbanizzazione non governata a scala territoriale

Gli ambiti con eccessiva concentrazione di allevamenti, producono fenomeni di inquinamento ambientale in presenza di reti irrigue, oltre che costituire anomalia paesistica nello storico rapporto fra manufatti e campagna.

### **II.6.c) Indirizzi di tutela**

#### **Per il mantenimento, il recupero e la valorizzazione del ruolo paesistico originario**

Ogni intervento ammesso sarà finalizzato alla riqualificazione dei caratteri paesistico-ambientali del contesto con il recupero dei valori della cultura materiale secondo indirizzi specifici.

- Si dovranno evitare interventi di trasformazione dei luoghi che determinino la frammentazione di comparti agricoli produttivi compatti ed unitari.
- Dovranno essere altresì vietati gli interventi:
  - che snaturino il rapporto, anche dimensionale, storicamente consolidato fra edifici e/o borghi rurali e contesto agricolo.

Trasformazioni e rimodellamenti della morfologia dei terreni, e modifiche dei caratteri salienti della trama infrastrutturale agricola, strade interpoderali, e reticolo irriguo con particolare riferimento alla regolarità geometrica ortogonale degli andamenti sono da sottoporre ad attenta valutazione in ragione delle caratteristiche del paesaggio in esame.

#### **Per l'utilizzo agricolo**

- Non sono ammesse, nell'utilizzo agricolo del territorio, modifiche dei caratteri salienti della trama infrastrutturale agricola, strade interpoderali, e reticolo irriguo.

#### **Per gli interventi infrastrutturali a rete (esistenti e di nuovo impianto)**

- Sono ammessi interventi di adeguamento e trasformazione di infrastrutture a rete o puntuali esistenti, o interventi ex-novo quando siano già compresi in strumenti di programmazione o pianificazione già approvati ai relativi livelli istituzionali in via definitiva.
- Adattamenti e rettifiche alle infrastrutture di cui al comma precedente sono consentiti a condizione di operare il recupero ambientale della fascia di territorio interessata, e di usare materiali, tecnologie e tipologie dei manufatti, conformi alle prescrizioni specifiche che verranno emanate nei Piani paesistici Comunali. A queste stesse condizioni sono ammessi interventi ex-novo relativi ad infrastrutture di interesse comunale, come acquedotti, brevi raccordi viari, di difesa del suolo, ecc.
- Interventi infrastrutturali a rete (energetici, viari, ecc) non classificabili nei commi precedenti, dovranno preventivamente essere oggetto di concertazione con la Provincia.

#### **Per il recupero di un corretto inserimento paesistico dei manufatti edilizi isolati esistenti**

- Per quanto concerne i manufatti edilizi esistenti, con qualsiasi destinazione d'uso, sono ammessi tutti gli interventi consentiti dai P.R.G., subordinatamente al recupero delle caratteristiche ambientali dell'edilizia tradizionale.
- Sono ammessi interventi relativi a infrastrutture tecniche necessarie al mantenimento o all'incremento dell'attività agricola e zootecnica, e allacciamenti idrici ed elettrici di servizio di manufatti esistenti con qualsiasi destinazione d'uso.

#### **Per un corretto inserimento paesistico di nuovi manufatti edilizi isolati**

- Sono consentite nuove costruzioni per strutture agro-produttive anche zootecniche, nei rapporti superficie aziendale/carico animale ammessi dalle normative vigenti e negli eventuali indirizzi del piano agricolo provinciale, subordinatamente alla verifica della loro compatibilità con i caratteri paesistico-ambientali dei luoghi, da verificarsi, in sede di concessione edilizia, coerentemente agli indirizzi anche tipologici, costruttivi, di utilizzo di materiali, di finitura nonché relativi ad eventuali interventi di mitigazione paesistica, emanati nel Piano Paesistico Comunale.

#### **Per uno sviluppo paesisticamente sostenibile, dei nuclei abitati.**

- Per quanto concerne all'eventuale espansione di nuclei e centri abitati, secondo le indicazioni di massima individuate dalla tavola paesistica di dettaglio del P.T.C.P. le previsioni degli strumenti urbanistici saranno subordinate alla redazione dei Piani Paesistici Comunali con dettagli di approfondimento al contesto interessato. In detti piani, in particolare, verranno evidenziate le seguenti condizioni di coerenza con la struttura insediativa preesistente:
  - a) giusto rapporto tra il nucleo esistente ed il programma di espansione;
  - b) ricerca di assonanza morfologica e tipologica tra il vecchio ed il nuovo edificato;
  - c) eventuali opere di mitigazione degli effetti.
- Il Piano Paesistico Comunale individuerà le situazioni di degrado dovute alla presenza di attività a cielo aperto, costruzioni dismesse e altre strutture edilizie costituenti profonde alterazioni alle caratteristiche del paesaggio.
- Nell'ambito di detto piano verranno definite le modalità degli interventi di riqualificazione formale dei manufatti necessari per ricostituire una corretta integrazione con il paesaggio.

## II. 7 Seminativi arborati

### II.7.a) Caratteri identificativi

Come per la componente precedente, costituiscono l'elemento di connotazione principale del paesaggio della pianura. Una presenza diffusa anche in collina ed in taluni fondovalle costituisce, pur con caratteristiche differenziate rispetto alla tipologia del seminativo ma soprattutto alla presenza degli alberi da frutto, un importante momento di mediazione paesistica nel passaggio fra scenari ortograficamente differenti.

Sono ambiti territoriali di buona estensione, caratterizzati da aspetti culturali, geo-pedologici e ambientali differenziati, accomunati dalla compresenza delle strutture produttive agrarie, con livelli di produzione competitivi nell'ambito dell'economia regionale e nazionale.

La trama delle strade interpoderali, della parcellizzazione agraria e del sistema dei canali d'irrigazione, costituiscono con taluni manufatti, gli elementi geometrici ordinatori dell'immagine paesistica della componente.

### II.7.b) Elementi di criticità

Rischio di perdita della preminente e caratterizzante attività produttiva agricola.

Compromissione o perdita di leggibilità dei caratteri strutturanti dell'organizzazione agraria, in termini di tipicità, unitarietà e significato.

Si ritrovano promiscuità tra insediamenti agricoli e non agricoli, condizioni di infrastrutturazione sparsa, Suburbanizzazione non governata a scala territoriale

Gli ambiti con eccessiva concentrazione di allevamenti, producono fenomeni di inquinamento ambientale in presenza di reti irrigue, oltre che costituire anomalia paesistica nello storico rapporto fra manufatti e campagna.

### II.7.c) Indirizzi di tutela

#### Per il mantenimento, il recupero e la valorizzazione del ruolo paesistico originario

- Ogni intervento ammesso sarà finalizzato alla riqualificazione dei caratteri paesistico-ambientali del contesto con il recupero dei valori della cultura materiale secondo indirizzi specifici.
- Si dovranno evitare interventi di trasformazione dei luoghi che determinino la frammentazione di comparti agricoli produttivi compatti ed unitari.
- Dovranno essere altresì vietati gli interventi:
  - modificativi dei caratteri salienti del reticolo irriguo
  - che prevedano l'abbattimento di presenze arboree e filari significativi
  - che snaturino il rapporto, anche dimensionale, storicamente consolidato fra edifici e/o borghi rurali e contesto agricolo.

#### Per l'utilizzo agricolo

Trasformazioni e rimodellamenti della morfologia dei terreni, e modifiche dei caratteri salienti della trama infrastrutturale agricola, strade interpoderali, e reticolo irriguo con particolare riferimento alla regolarità geometrica ortogonale degli andamenti sono da sottoporre ad attenta valutazione in ragione delle caratteristiche del paesaggio in esame.

#### Per gli interventi infrastrutturali a rete (esistenti e di nuovo impianto)

- Sono ammessi interventi di adeguamento e trasformazione di infrastrutture a rete o puntuali esistenti, o interventi ex-novo quando siano già compresi in strumenti di programmazione o pianificazione già approvati ai relativi livelli istituzionali in via definitiva.
- Adattamenti e rettifiche alle infrastrutture di cui al comma precedente sono consentiti a condizione di operare il recupero ambientale della fascia di territorio interessata, e di usare materiali, tecnologie e tipologie dei manufatti, conformi alle prescrizioni specifiche che verranno emanate nei Piani paesistici Comunali. A queste stesse condizioni sono ammessi interventi ex-novo relativi ad infrastrutture di interesse comunale, come acquedotti, brevi raccordi viari, di difesa del suolo, ecc.
- Interventi infrastrutturali a rete (energetici, viari, ecc) non classificabili nei commi precedenti, dovranno preventivamente essere oggetto di concertazione con la Provincia.

#### Per il recupero di un corretto inserimento paesistico dei manufatti edilizi isolati esistenti

Per quanto concerne i manufatti edilizi esistenti, con qualsiasi destinazione d'uso, sono ammessi tutti gli interventi consentiti dai P.R.G., subordinatamente al recupero delle caratteristiche ambientali dell'edilizia tradizionale.

Sono ammessi interventi relativi a infrastrutture tecniche necessarie al mantenimento o all'incremento dell'attività agricola e zootecnica, e allacciamenti idrici ed elettrici di servizio di manufatti esistenti con qualsiasi destinazione d'uso.

#### Per un corretto inserimento paesistico di nuovi manufatti edilizi isolati

Sono consentite nuove costruzioni per strutture agro-produttive anche zootecniche, nei rapporti superficie aziendale/carico animale ammessi dalle normative vigenti e negli eventuali indirizzi del piano agricolo provinciale, subordinatamente alla verifica della loro compatibilità con i caratteri paesistico-ambientali dei luoghi, da verificarsi, in sede di concessione edilizia, coerentemente agli indirizzi anche tipologici, costruttivi, di utilizzo di materiali, di finitura nonché relativi ad eventuali interventi di mitigazione paesistica, emanati nel Piano Paesistico Comunale.

#### Per uno sviluppo paesisticamente sostenibile, dei nuclei abitati.

Per quanto afferente all'eventuale espansione di nuclei e centri abitati, secondo le indicazioni di massima individuate dalla tavola paesistica di dettaglio del P.T.C.P. le previsioni degli strumenti urbanistici saranno subordinate alla redazione dei Piani Paesistici Comunali con dettagli di approfondimento al contesto interessato.

In detti piani, in particolare, verranno evidenziate le seguenti condizioni di coerenza con la struttura insediativa preesistente:

- a) giusto rapporto tra il nucleo esistente ed il programma di espansione;
- b) ricerca di assonanza morfologica e tipologica tra il vecchio ed il nuovo edificato;
- c) eventuali opere di mitigazione degli effetti.

Il Piano Paesistico Comunale individuerà le situazioni di degrado dovute alla presenza di attività a cielo aperto, costruzioni dismesse e altre strutture edilizie costituenti profonde alterazioni alle caratteristiche del paesaggio.

Nell'ambito di detto piano verranno definite le modalità degli interventi di riqualificazione formale dei manufatti necessari per ricostituire una corretta integrazione con il paesaggio.



## **II. 10 Aree agricole di valenza paesistica**

### **II.10.a) Caratteri identificativi**

Aree agricole in diretta contiguità fisica o visuale con elementi geomorfologici di forte caratterizzazione paesistica, costituiti dai rilievi collinari, montani o da altri elementi di particolare caratterizzazione del paesaggio dell'antropizzazione culturale.

Ambito del paesaggio agrario, ancora fortemente espressivi e che svolgono un ruolo essenziale per la percepibilità di valori paesaggistici di più vasta dimensione.

Sono ubicati per lo più in prossimità del sistema viario storico e del sistema irriguo rurale costituendo in tal modo, una rete di fruizione paesistica percettiva di grande suggestione per i contesti e per gli scenari più ampi del paesaggio agrario.

### **II.10.b) Elementi di criticità**

- Perdita della funzione agricola ed edificazione che interdica la possibilità di percezione del contesto.
- Interruzione della continuità degli elementi di fascia "lineare" delle reti viarie ed irrigue rurali.

### **II.10.c) Indirizzi di tutela**

#### **Per il mantenimento, il recupero e la valorizzazione del ruolo paesistico originario**

- Mantenimento dell'immagine paesistica originaria, attraverso un uso del suolo agronomico.
- Sono soggetti a tutela attiva l'assetto idrico di superficie nonché la morfologia complessiva degli ambiti.
- Evitare le attività e le trasformazioni che alterino i caratteri geomorfologici, vegetazionali e di percezione visuale.
- Favorire la tutela della fruizione visiva delle emergenze;
- In caso di interventi di qualsiasi natura è opportuno garantire la percezione visiva delle emergenze geomorfologiche dai sentieri, dalle rogge, dalle strade e dalle aree che le contornano.
- Salvaguardia fisica e percettiva dei sistemi vegetazionali diffusi.
- Mantenimento delle essenze arboree presenti lungo le sponde dei fossi, delle rogge e dei canali.
- Vanno vietati i movimenti di terra (spianamenti, sbancamenti, riporti) o altre attività di escavazione; va inoltre evitata la costruzione di strade o di altre infrastrutture che incidano direttamente sui caratteri morfologici dell'elemento.
- Limitare gli interventi che possano alterare la flora rupicola, gli endemismi e/o il microclima.

#### **Per l'utilizzo agricolo**

- Il mantenimento di un utilizzo agricolo con limitazioni per l'allevamento zootecnico intensivo e le limitatissime opere tecnologiche di supporto sono le uniche attività compatibili con la tutela del ruolo paesistico della componente.
- Va mantenuta e migliorata l'eventuale vegetazione arborea intorno ai manufatti tradizionali sulla base di essenze assonanti al carattere dei luoghi.
- Conservazione e riqualificazione delle sistemazioni agrarie tradizionali e delle "tessiture" del paesaggio agrario, quale testimonianza visibile del rapporto storico uomo-territorio e come elementi di forte identità culturale.
- Conservazione dei manufatti che caratterizzano tali sistemazioni, avendo cura, nel caso di parziali o totali rifacimenti, di reimpiegare lo stesso tipo di materiale litoide e le stesse tecniche costruttive.

#### **Per gli interventi infrastrutturali a rete**

- Interventi infrastrutturali a rete dovranno preventivamente essere oggetto di concertazione con la Provincia.
- L'installazione di elettrodotti e di ripetitori radiotelevisivi dovrà rispondere a criteri di compatibilità paesistica, senza alterare la morfologia dei luoghi e lo sky-line dei rilievi; particolare attenzione nella posa dei sostegni degli elettrodotti e alla localizzazione delle antenne e dei ripetitori di grandi dimensioni.

#### **Per il recupero di un corretto inserimento paesistico dei manufatti edilizi isolati esistenti**

- Gli edifici esistenti dovranno essere oggetto d'interventi tesi al recupero dell'immagine originaria dell'architettura tradizionale locale, con il recupero e la valorizzazione degli impianti tipologici, delle tecniche costruttive e dei materiali originari.

#### **Per un corretto inserimento paesistico di nuovi manufatti edilizi isolati**

- È da evitare la costruzione di nuovi manufatti edilizi isolati fatta esclusione per quelli strettamente necessari per il governo e la tutela degli assetti idrogeologici, che interessino gli areali delle componenti paesistica in oggetto.

#### **Per uno sviluppo paesisticamente sostenibile, dei nuclei abitati.**

- È da evitare l'ampliamento dei nuclei abitati, anche isolati, che interessi gli areali delle componenti paesistica in oggetto.
- Tuttavia in ambiti territoriali particolari, in cui venga documentata e verificata l'impossibilità alternativa di uno sviluppo urbano contenuto e paesisticamente accettabile è possibile prevedere una limitata trasformazione della componente.
- Per tale evenienza, che comunque non dovrà modificare in modo sensibile gli assetti percettivi dei quadri paesistici consolidati, le previsioni degli strumenti urbanistici saranno subordinate alla redazione dei Piani Paesistici Comunali con dettagli di approfondimento al contesto interessato. I piani paesistici comunali, effettueranno un'attenta ricognizione delle condizioni delle preesistenze dei manufatti in oggetto e l'attribuzione di una diversificata valenza paesistica.
- In detti piani, in particolare, verranno evidenziate le seguenti condizioni di coerenza con la struttura insediativa preesistente:

- a) giusto rapporto tra il nucleo esistente ed il programma di espansione;
- b) ricerca di assonanza morfologica e tipologica tra il vecchio ed il nuovo edificato che non introduca elementi di conflittualità geometrica percettiva con le linee orizzontali dei terrazzamenti;
- c) eventuali opere di mitigazione degli effetti sul quadro paesistico percepito alla scala di contesto;
- d) utilizzo rigoroso di manufatti ed opere d'arte infrastrutturali di caratteristiche costruttive e di finitura assolutamente omogenei alle preesistenze.

## **II. 13 Fasce di contesto alla rete idrica artificiale**

### **II.13.a) Caratteri identificativi**

Sono le aree di contesto paesistico e ambientale dei corpi idrici artificiali e riguardano:

- a) corpi idrici artificiali primari e secondari o di risorgiva, ad andamento rettilineo identificati in cartografia di piano;
- b) tratti di corpi irrigui che presentano caratteristiche di naturalità con vegetazione riparia ed assetto talora meandriforme, identificati in cartografia di piano;
- c) fontanili attivi e non.

### **II.13.b) Elementi di criticità**

- Perdita progressiva degli elementi connotativi paesistico ambientali.
- Perdita degli elementi di naturalità in adiacenza ai corpi idrici.
- Compromissione delle acque della falda superficiale e del reticolo drenante.
- Perdita dell'equilibrio idrogeologico.
- Perdita o riduzione della fauna ittica e della vegetazione ripariale.
- Problemi relativi all'assetto vegetazionale: invadenza delle piante anche ad alto fusto in alveo, mancata coltivazione delle fasce vegetazionali di ripa.
- Modificazione delle sponde e nuova edificazione nell'immediato contesto (cantieristica, impianti tecnologici, arginature).
- Problemi di assetto idrogeologico, fenomeni di erosione, sovralluvione, dissesto. Locali rischi di instabilità delle sponde.
- Fenomeni di inquinamento da reflui agricoli, civili, industriali e da rifiuti solidi urbani.

### **II.13.c) Indirizzi di tutela**

#### **Per il mantenimento, il recupero e la valorizzazione del ruolo paesistico originario**

- Evitare la manomissione, la bruciatura, l'estirpazione o la riduzione in genere della vegetazione ripariale. Sono da favorire interventi di manutenzione della vegetazione ripariale, con possibilità di introduzione di vegetazione autoctona per la valorizzazione paesistica dei corsi d'acqua, purché non in contrasto con il relativo assetto idraulico.
- Sono inoltre da favorire interventi di ampliamento delle fasce di vegetazione ripariale esistenti e/o il rimboschimento con specie arboree e arbustive al fine di creare nuove fasce di vegetazione di ampiezza variabile in funzione della dimensione del corpo idrico e delle caratteristiche dell'ambiente circostante.
- Sono sconsigliati i movimenti di terra che alterino i caratteri morfologici esistenti, gli avvallamenti, i rilevati.
- Incentivare la creazione di percorsi pedonali e di spazi per il tempo libero, la ricreazione e lo sport moderatamente attrezzati, con i necessari collegamenti con gli insediamenti limitrofi.
- Riqualificazione paesistica delle sponde e dei litorali dei bacini artificiali degradati o compromessi da interventi antropici, garantendo la libertà di accesso e la percorribilità pedonale delle medesime.

#### **Per l'utilizzo agricolo**

- La salvaguardia della falda superficiale e la fragilità di tali aree richiedono una programmata limitazione d'uso dei **reflui zootecnici** dei concimi inorganici e dei pesticidi.
- Sono da evitare anche a fini colturali agricoli:
  - il rimodellamento morfologico dei suoli, lo spianamento degli orli o scarpate di terrazzo;
  - l'eliminazione o la riduzione della vegetazione riparia.

#### **Per gli interventi infrastrutturali a rete (esistenti e di nuovo impianto)**

- Sono ammessi solo interventi di adeguamento e trasformazione di infrastrutture a rete o puntuali esistenti comunque dotati di studi tesi a verificare gli effetti di reale mitigazione sulla componente paesistica, delle scelte proposte.

#### **Per il recupero di un corretto inserimento paesistico dei manufatti edilizi isolati esistenti**

- Per quanto concerne gli interventi sui manufatti edilizi esistenti a servizio dell'attività agricola (case, stalle, ecc.), sono ammessi interventi di adeguamento funzionale purché coerenti con le caratteristiche tipologiche, costruttive e di materiali d'uso, dell'edilizia tradizionale.
- Per i manufatti edilizi non riconducibili alla classificazione del comma, precedente sono ammessi interventi tesi al recupero dell'immagine tipologica e costruttiva dell'architettura rurale storica.

#### **Per un corretto inserimento paesistico di nuovi manufatti edilizi isolati**

- Sono da evitare interventi che prevedano la costruzione di nuovi manufatti edilizi isolati fatta esclusione per quelli strettamente necessari per il governo e la tutela degli assetti idrogeologici, nonché quelli relativi a modeste infrastrutture tecniche necessarie al mantenimento dell'attività agricola e zootecnica, come allacciamenti idrici ed elettrici, di servizio ai manufatti esistenti.

#### **Per uno sviluppo paesisticamente sostenibile, dei nuclei abitati.**

- È da evitare l' ampliamento dei nuclei abitati, anche isolati, che interessi gli areali delle componenti paesistica in oggetto.

## **II. 16 Nuclei rurali permanenti**

### **II. 17 Malghe, baite, rustici**

#### **II.16.17 a) Caratteri identificativi**

L'architettura rurale storica presente nel territorio provinciale è caratterizzata da un'importante varietà di tipologie, caratteristiche costruttive e materiali utilizzati, che identificano, di volta in volta, il contesto paesistico di riferimento così come si è venuto a definire in sede storica.

L'evoluzione storica dei presidi produttivi ha modificato pesantemente la modalità della presenza umana e parzialmente dell'utilizzo dei manufatti.

L'individuazione dei caratteri puntuali identificativi d'impianto tipologico, dimensionali, costruttivi e di rapporto con la rete infrastrutturale ed il contesto costituirà per le cascine, le maghe, le baite ed i rustici, la condizione fondamentale di tutela affidata all'approfondimento dei piani paesistici comunali.

Per i nuclei rurali permanenti oltre a quanto previsto sopra dovranno essere evidenziate le peculiarità della morfologia urbana e del rapporto con il sito.

#### **II.16.17.b)Elementi di criticità**

- Per quanto attiene alle cascine ed ai nuclei rurali di pianura il fenomeno di maggior criticità, è dato dall'intrusione di elementi tipologici e costruttivi di estranei al contesto, determinati dalle necessità logistiche contingenti del settore agricolo produttivo. L'abbandono ed un riuso non sempre attento alle caratteristiche tipologiche e di rapporto con il contesto determinano un ulteriore fattore di pericolosa perdita dell'identità della componente paesistica ed in generale di riconoscibilità dei paesaggi di contesto della pianura e della collina.
- Per quanto attiene invece agli edifici isolati ed ai nuclei di montagna il pericolo principale è costituito dai fenomeni d'abbandono e la conseguente perdita del ruolo di presidio antropico del territorio e di conseguente controllo dei fattori idrogeologici.
- Costituiscono altresì elementi di criticità per tutti i nuclei isolati:
  - La cancellazione dei caratteri originari a causa di interventi urbanistico-edilizi distruttivi, sostitutivi o di trasformazioni del tessuto edilizio originario e dei suoi caratteri architettonici peculiari.
  - L'inserimento di edifici non coerenti con il sistema insediativo.
  - La perdita di leggibilità per occultamento, interferenza percettiva, accostamento e sovrapposizione di elementi impropri.
  - La modificazione delle coperture dei nuclei rurali, che costituiscono il carattere prevalente di un'immagine consolidata dei nuclei di antica formazione.
  - Recinzione e privatizzazione dello spazio comunitario delle case a corte.

#### **II.16.17c) Indirizzi di tutela**

##### **Per il mantenimento, il recupero e la valorizzazione del ruolo paesistico originario**

- La tutela, attraverso appositi studi d'approfondimento e di regolamentazione edilizia, nel piano paesistico comunale, dei caratteri tipologici, costruttivi, e materiali degli edifici isolati.
- La conservazione e valorizzazione delle sistemazioni e dei manufatti esterni, culturalmente e/o visivamente collegati all'edificio, che ne connotano il rapporto con il contesto paesistico, quali pavimentazioni, strade di accesso, cortili, alberature, recinzioni, ecc.
- La tutela è estesa anche a tutte le "pertinenze" dell'edificio, quali costruzioni accessorie e di servizio, rustici, e spazi scoperti adiacenti.
- Conservare e ricostituire il paesaggio dei nuclei e valorizzare i caratteri originari degli insediamenti. A tal fine è necessario tutelare il ruolo di polarizzazione dei medesimi nel sistema territoriale antico, affinché il carattere globale dell'insediamento emerga come peculiarità nella totalità della sua importanza urbana e non come semplice aggregazione di edifici più o meno interessanti sotto il profilo architettonico.

##### **Per l'utilizzo agricolo**

- L'utilizzo agricolo delle strutture esistenti è sempre ammissibile, anche attraverso interventi di adeguamento funzionale che comunque mantengano la leggibilità dei tratti tipologici, architettonici e di materiali dell'esistente.

##### **Per gli interventi infrastrutturali a rete (esistenti e di nuovo impianto)**

- Sono ammessi interventi di adeguamento e trasformazione di infrastrutture a rete o puntuali esistenti, o interventi ex-novo quando siano già compresi in strumenti di programmazione o pianificazione già approvati ai relativi livelli istituzionali, in via definitiva e comunque dotati di studi tesi a verificarne il reale impatto ambientale e paesistico.
- Adattamenti e rettifiche alle infrastrutture di cui al comma precedente sono consentiti a condizione di operare il recupero ambientale della fascia di territorio interessata, e di usare materiali, tecnologie e tipologie dei manufatti, conformi alle prescrizioni specifiche che verranno emanate nei Piani Paesistici Comunali.
- A queste stesse condizioni sono ammessi interventi ex-novo relativi ad infrastrutture di interesse comunale come acquedotti, raccordi viari, di servizio poderali, di accesso ai nuclei frazionali esistenti, di difesa dei suoli, e di regimazione.
- Interventi infrastrutturali a rete (energetici, viari, impianti di risalita, ecc) non classificabili nei commi precedenti, dovranno preventivamente essere oggetto di concertazione con la Provincia attraverso una valutazione dell'Impatto Ambientale dei medesimi.
- A ridosso degli edifici isolati e dei borghi rurali l'eventuale l'installazione di elettrodotti e di ripetitori radiotelevisivi dovrà rispondere a criteri di compatibilità paesistica, senza alterare la morfologia dei luoghi e lo sky-line dei rilievi; particolare attenzione nella posa dei sostegni degli elettrodotti e alla localizzazione delle antenne.
- E' vietata la posa dei ripetitori di grandi dimensioni
- Eventuali infrastrutture che prevedano opere fuori terra, quali muri di sostegno, o modifiche alla morfologia dei luoghi dovranno essere attentamente valutate rispetto alle condizioni di compatibilità paesistica previste dal piano comunale e/o dagli strumenti di dettaglio attuativo.

**Per il recupero di un corretto inserimento paesistico dei manufatti edilizi isolati esistenti**

- Per quanto concerne i manufatti edilizi esistenti, con qualsiasi destinazione d'uso, sono ammessi tutti gli interventi consentiti dal P.R.G., subordinatamente al mantenimento delle caratteristiche ambientali e paesistiche dell'edilizia tradizionale.
- Gli eventuali ampliamenti dovranno essere oggetto di una verifica di compatibilità paesistica finalizzata ad evidenziare il grado di interferenza per intrusione (contrasto con il contesto) e/o occlusione (il nuovo edificio impedisce la percezione di parti significative dell'edificio storico).
- Sono ammessi interventi relativi a infrastrutture tecniche necessarie al mantenimento o all'incremento dell'attività agricola e zootecnica, e allacciamenti idrici ed elettrici di servizio di manufatti esistenti con qualsiasi destinazione d'uso.
- Andrà mantenuta e migliorata la vegetazione arborea intorno ai manufatti tradizionali sulla base di essenze assonanti al carattere dei luoghi.
- Eventuali infrastrutture che prevedano opere fuori terra, quali muri di sostegno, o modifiche alla morfologia dei luoghi dovranno essere attentamente valutate rispetto alle condizioni di compatibilità paesistica previste dal piano comunale e/o dagli strumenti di dettaglio attuativo.

**Per uno sviluppo paesisticamente sostenibile, dei nuclei abitati**

- Nei centri e nuclei rurali storici sono ammissibili in generale interventi di tipo recupero e conservazione del patrimonio edilizio e degli spazi urbani, nel rispetto delle caratteristiche materiche e formali originarie dei tessuti edilizi e degli edifici.
- Recupero delle parti particolarmente degradate e delle tipologie edilizie particolari (rustici, accessori, ecc.) per nuove destinazioni d'uso (residenziale, commerciale, pubbliche).
- Conservazione degli elementi isolati superstiti (in particolare le case a torre) e dei percorsi e spazi aperti interposti agli edifici.
- Nei nuclei storici dovrà essere evitata la realizzazione di impianti tecnologici fuori terra (linee elettriche, telefoniche, ecc.).
- Nuovi edifici, anche se di uso pubblico, sono ammessi soltanto se previsti da piani attuativi corredati da un apposito studio paesistico esteso al contesto di contorno che metta in evidenza le condizioni di compatibilità, tipologiche, architettoniche e di materiali, del nuovo intervento rispetto al contesto.
- Eventuali infrastrutture che prevedano opere fuori terra, quali muri di sostegno, o modifiche alla morfologia dei luoghi dovranno essere attentamente valutate rispetto alle condizioni di compatibilità paesistica previste dal piano comunale e/o dagli strumenti di dettaglio attuativo.
- È da evitare l'ampliamento dei nuclei abitati, rurali isolati; tuttavia in ambiti territoriali particolari in cui venga documentata e verificata l'impossibilità alternativa di uno sviluppo urbano contenuto e paesisticamente accettabile è possibile prevedere una limitata trasformazione della componente.
- Per tale evenienza, che comunque non dovrà modificare in modo sensibile gli assetti percettivi dei quadri paesistici consolidati, le previsioni degli strumenti urbanistici saranno subordinate alla redazione dei Piani Paesistici Comunali con eventuali dettagli di approfondimento al contesto interessato.
- In detti piani, verranno evidenziate le seguenti condizioni di coerenza con la struttura insediativa preesistente:
  - a) giusto rapporto tra il nucleo esistente ed il programma di espansione;
  - b) ricerca di assonanza morfologica e tipologica tra il vecchio ed il nuovo edificato;
  - c) eventuali opere di mitigazione degli effetti sul quadro paesistico percepito.

### III. COMPONENTI DEL PAESAGGIO STORICO CULTURALE

#### III.1 rete stradale storica principale

#### III.2 rete stradale storica secondaria

##### III.1.a) Caratteri identificativi

Costituiscono la struttura relazionale dei beni storico-culturali intesi non solo come elementi episodici lineari puntuali, od areali ma come sistema di permanenze insediative strettamente interrelate.

I tracciati viari, che spesso coincidono con percorsi di elevato valore panoramico sono la testimonianza ancora attiva della rete di connessione del sistema urbano storico e consentono di determinare punti di vista privilegiati del rapporto fra questi ed il contesto naturale o agrario.

##### III.1.b) Elementi di criticità

L'utilizzo intensivo delle reti storiche come elemento distributivo di un sistema residenziale, produttivo, o terziario lineare che determina fenomeni di conurbazione e di saldatura fra i nuclei originari.

La perdita del naturale rapporto percettivo con la campagna, intesa come sistema delle componenti dell'antropizzazione culturale, e le grandi emergenze geomorfologiche di fondale a causa dell'interposizione di manufatti incongrui e/o di dimensioni inadeguate.

La perdita del concetto, di gerarchia viaria a causa dell'interconnessione a raso con sistemi secondari recenti. La sostituzione di manufatti di servizio o di opere d'arte stradali con elementi in totale dissonanza costruttiva con l'infrastruttura storica.

##### III.1.c) Indirizzi di tutela

###### Per il mantenimento, il recupero e la valorizzazione del ruolo paesistico originario

- Il piano Paesistico comunale potrà individuare idonee fasce di "rispetto" dei tracciati viari, che dovranno preservare o garantire l'attenuazione dei fenomeni di criticità sopra esposti. Tali fasce dovranno essere libere da edificazione intrusiva o di disturbo visivo per dimensioni, localizzazione o caratteristiche costruttive.
- I piani paesistici comunali potranno evidenziare il sistema della viabilità storica principale e secondaria unitamente ai beni culturali più significativi a questa interconnessi, proponendo specifici interventi di fruizione e valorizzazione.
- I tracciati viari storici non potranno subire variazioni apprezzabili dell'andamento mentre le opere d'arte stradale dovranno mantenere caratteristiche di finitura il più possibile omogenee alle preesistenze.

###### L'utilizzo agricolo

- L'utilizzo agricolo delle fasce di rispetto sarà limitato alla sola attività di coltivazione del fondo.

###### Per gli interventi infrastrutturali a rete (esistenti e di nuovo impianto)

- Per gli elementi lineari delle infrastrutture viarie e per quelli areali delle fasce di rispetto, sono ammessi interventi di adeguamento e trasformazione di infrastrutture a rete o puntuali esistenti, o interventi ex-novo quando siano già compresi in strumenti di programmazione o pianificazione già approvati ai relativi livelli istituzionali, in via definitiva e comunque dotati di studi tesi a verificarne il reale impatto ambientale e paesistico.
- Adattamenti e rettifiche alle infrastrutture di cui al comma precedente sono consentiti a condizione di operare il recupero ambientale della fascia di territorio di rispetto interessata, e di usare materiali, tecnologie e tipologie dei manufatti, conformi ai caratteri tradizionali e che comunque non costituiscano intralcio alla percezione dei fondali visivi e/o elemento di saldatura di soluzioni di continuità fra fasce urbanizzate.
- A queste stesse condizioni sono ammessi interventi ex-novo relativi a parcheggi a raso o interrati, stazioni di servizio o infrastrutture di interesse comunale come acquedotti, raccordi viari, di servizio podereale, di accesso ai nuclei frazionali esistenti, di difesa dei suoli, e di regimazione.

###### Per il recupero di un corretto inserimento paesistico dei manufatti edilizi isolati esistenti

- Per quanto concerne i manufatti edilizi esistenti nelle fasce di rispetto, con qualsiasi destinazione d'uso, sono ammessi tutti gli interventi consentiti dai P.R.G., subordinatamente al mantenimento delle caratteristiche ambientali e paesistiche dell'edilizia tradizionale o di contesto, così come evidenziati dal piano paesistico comunale.
- Gli eventuali ampliamenti dovranno essere oggetto di una verifica di compatibilità paesistica finalizzata ad evidenziare il grado di interferenza per intrusione (contrasto con il contesto) e/o occlusione (il nuovo edificio impedisce la percezione di parti significative del fondale agrario o naturale).
- Andrà mantenuta e migliorata la vegetazione arborea intorno ai manufatti tradizionali sulla base di essenze assonanti al carattere dei luoghi.
- Eventuali infrastrutture che prevedano opere fuori terra, quali muri di sostegno, o modifiche alla morfologia dei luoghi dovranno essere attentamente valutate rispetto alle condizioni di compatibilità paesistica previste dal piano comunale e/o dagli strumenti di dettaglio attuativo.

### **III. 5-19 architetture e manufatti storici puntuali**

Il P.T.C.P. individua cartograficamente e in un apposito elenco di cui all'Allegato 2, un'importante serie di componenti del paesaggio storico culturale costituita da edifici e manufatti che per caratteristiche tipologiche, architettoniche, costruttive, di collocazione e storiche, contribuiscono in modo determinante alla definizione dei paesaggi provinciali.

La tutela e la valorizzazione ed il miglioramento delle condizioni di fruibilità di tale patrimonio documentale, e la sua eventuale estensione, costituisce uno dei mandati principali che il P.T.C.P. assegna ai Piani Paesistici Comunali.

Il raggruppamento delle componenti in legenda, è meramente finalizzato ad un'organizzazione funzionale, sottintendendo con questo, la grande varietà dei beni storici nella definizione paesistica del contesto.

#### **ARCHITETTURE RELIGIOSE:**

##### **III.5 chiesa, parrocchia, pieve, santuario**

III.6 monastero, convento, eremo, abbazia, seminario

##### **III.7 santella, edicola sacra, cappella**

#### **ARCHITETTURE MILITARI ED OPERE DI DIFESA:**

##### **III.8 castello fortezza, torre, edificio fortificato**

#### **ARCHITETTURE RESIDENZIALI:**

III.9 palazzo, parchi e giardini storici viali alberati

III.11 villa, casa,

#### **ARCHITETTURE PUBBLICHE E MONUMENTI CIVILI:**

III.10 ospedale, complesso ospedaliero, casa di cura

III.11 Villa, casa, Architetture vegetali

##### **III.12 altro (monumenti civili, fontana)**

#### **ARCHITETTURE DEL TURISMO:**

III.13 alberghi storici, luoghi di ristoro, di sosta

III.14 Rifugi

#### **ARCHITETTURE DELLE ATTIVITA' PRODUTTIVE E DELLE INFRASTRUTTURE:**

III.15 edifici produttivi, industrie

III.16 case e villaggi operai

III.17 centrale idroelettrica

III.18 stazione ferroviaria

##### **III.19 ponte**

#### **III.5-19.a) Caratteri identificativi**

Rientrano in questa serie di componenti, tutti i manufatti e gli edifici storici, che a tutt'oggi presentano, con diverso grado di riconoscibilità, un valore testimoniale in quanto permanenze del sistema insediativo originario della provincia.

Rivestono carattere identificativo fondamentale non solo gli edifici o i manufatti in se, ma anche il rapporto che storicamente si è determinato con il territorio di contesto, con le infrastrutture ed in genere con le altre componenti paesistiche.

La ricognizione del patrimonio presente sul territorio comunale, la sua classificazione secondo caratteristiche tipologiche, architettoniche, costruttive, di materiali, funzionali e storiche, ma soprattutto l'individuazione dei rapporti con il contesto, costituiscono momento fondamentale della tutela e della valorizzazione.

L'individuazione delle componenti del paesaggio storico culturale, nonché l'eventuale conseguente attribuzione di rilevanza paesistica per una tutela estesa al contesto, secondo le indicazioni del P.T.C.P. da integrarsi con i piani paesistici comunali, costituiscono momento di rafforzamento delle differenti identità di ciascuna comunità locale.

#### **III.5-19.b) Elementi di criticità**

- Perdita della leggibilità degli edifici e dei manufatti, o dei loro caratteri originari a causa di interventi edilizi distruttivi o di trasformazioni dei caratteri architettonici peculiari.
- Degrado delle strutture edilizie, dovuto all'abbandono o ad un uso non compatibile di molte architetture storiche.
- Occultamento della leggibilità delle relazioni con il contesto a causa di presenze edilizie o infrastrutturali intrusive per localizzazione, tipologia e caratteristiche architettoniche.

#### **III.5-19.c) Indirizzi di tutela**

##### **Per il mantenimento, il recupero e la valorizzazione del ruolo paesistico originario**

- Il piano paesistico comunale e la conseguente normativa di tutela delle N.T.A. dei P.R.G. dovranno garantire le seguenti azioni indipendentemente dalla condizione oggettiva giuridica di protezione del bene:
  - Salvaguardia dell'impianto planovolumetrico.
  - Salvaguardia e recupero dei caratteri materici e formali.
  - La tutela è estesa anche a tutte le "pertinenze" dell'edificio, quali costruzioni accessorie e di servizio, giardini, parchi, broli ecc.
  - La tutela deve essere rivolta alla conservazione della "leggibilità" paesistica del bene culturale, che include sia la conservazione fisica dell'elemento stesso e dei suoi caratteri costruttivi e architettonici, che la tutela del "contesto" paesistico, inteso come l'ambito di riferimento adiacente (ambito di rispetto).
  - Conservazione e valorizzazione delle sistemazioni e dei manufatti culturalmente e/o visivamente collegati all'edificio (anche se esterni), che ne connotano il rapporto con il contesto paesistico, quali pavimentazioni, strade di accesso, cortili, alberature, recinzioni, ecc.
  - Per gli edifici o complessi che, per posizione e singolarità, costituiscono "luoghi della rilevanza paesistica" sotto il profilo estetico-visuale, oltre che storico-culturale, dovrà essere garantita la fruizione viva dalle strade e dagli spazi pubblici attraverso l'individuazione di areali di protezione di contesto e dei punti di fruizione con gli effetti sulle trasformazioni del suolo meglio indicati al successivo capitolo VI.
  - Valorizzazione delle emergenze storico-architettoniche secondo funzioni compatibili.

## IV. COMPONENTI DEL PAESAGGIO URBANO

### IV. 1 Centri e nuclei storici

#### IV.1.a) Caratteri identificativi

Il P.T.C.P. individua cartograficamente i nuclei storici sulla base della perimetrazione della loro consistenza all'epoca della prima levata della carta I.G.M.; questi contribuiscono in modo determinante alla definizione dei paesaggi provinciali in quanto luoghi del consolidamento della forma urbana e quindi dei processi culturali e storici ad essa sottesi.

La tutela, la valorizzazione ed il miglioramento delle condizioni di fruibilità di tale patrimonio storico ed urbanistico, costituisce uno dei mandati che il P.T.C.P. assegna ai Piani Regolatori Generali.

A tale categoria appartengono tutti gli insediamenti di agglomerati urbani d'origine storica, che per caratteri tipologici (impianto, morfologia, assetto planovolumetrico), componenti architettoniche e funzionali, stato di conservazione (inteso come integrità degli assetti originari), rappresentano il massimo grado di accumulazione di valori culturali e percettivi per l'immediato contesto o per ambiti territoriali più ampi.

A differenza degli insediamenti isolati, queste forme di aggregazione sono contraddistinte dalla continuità e dalla compattezza dell'immagine architettonica, pur nella varietà delle singole tipologie edilizie.

Rivestono carattere identificativo fondamentale non solo gli edifici o i manufatti del centro storico in se, ma la struttura morfologico-insediativa ed il rapporto che storicamente si è determinato con il territorio di contesto, con le infrastrutture ed in genere con le altre componenti paesistiche.

Nella percezione da lontano prevalgono le emergenze monumentali e l'omogeneità del costruito pur nella varietà delle diverse componenti.

#### IV.1.b) Elementi di criticità

- Cancellazione dei caratteri originari dei centri storici a causa di interventi urbanistico-edilizi distruttivi, di sostituzione acritica, o di trasformazioni del tessuto edilizio storico e dei suoi caratteri morfologici ed architettonici peculiari.
- Inserimento di edifici non coerenti con il sistema insediativo.
- Ampliamento per addizione dei nuclei storici, in particolar modo quelli che ancora conservano un rapporto diretto con il paesaggio agrario, che introduce elementi di forte conflitto dimensionale e di proporzione con la percezione dell'esistente.
- Perdita di leggibilità per occultamento, interferenza percettiva, accostamento e sovrapposizione di elementi impropri per tipologia, caratteristiche architettoniche e materiche.
- Modificazione delle coperture dei nuclei rurali, che costituiscono il carattere prevalente della loro immagine consolidata ormai consolidata.
- Degrado complessivo del paesaggio dei centri di montagna e delle strutture edilizie in particolare, dovuto all'abbandono.
- Recinzione e frazionamento fisico dello spazio comune delle case a corte.

#### IV.1.c) Indirizzi di tutela

##### Per il mantenimento, il recupero e la valorizzazione del ruolo paesistico originario

- Il P.R.G. comunale dovrà contenere indicazioni per le modalità di tutela dei centri storici, e del loro corretto rapporto con il contesto urbano, rurale o naturalistico limitrofo.
- Le verifiche minime alla scala comunale saranno:
  - definizione su planimetria a scala adeguata del perimetro del centro storico sulla base della preesistenza nelle carte I.G.M. di prima levata 1884, eventualmente integrandolo con successivi episodi edilizi significativi e con le aree di pertinenza visiva e funzionale disposte ai margini;
  - visualizzazione dei caratteri dell'impianto urbano originario, proteggendone gli assi viari generatori con direttive e studi di coordinamento delle qualità espressive (elementi costruttivi, pavimentazioni, arredo urbano ecc.).
- Studi di maggior dettaglio dovranno essere finalizzati alla conservazione e valorizzazione del patrimonio edilizio dei centri storici e dei loro impianti urbanistici significativi:
  - individuazione e classificazione dei beni, dell'insieme dei beni e del loro contesto, dei diversi caratteri della tipicità storica alla scala adeguata definendo conseguentemente le norme finalizzate a tutelare e valorizzare le caratteristiche architettoniche, gli elementi di ornato, i materiali di finitura, i colori, l'arredo fisso al suolo, il verde di contesto.
  - Gli studi di maggior dettaglio saranno alla scala non inferiore 1:1000 di ogni nucleo individuato, o episodio edilizio contestualizzato, al fine di definire la normativa particolareggiata d'intervento, riferita alle singole categorie di edifici.

##### In generale le azioni di tutela e valorizzazione dovranno:

- Conservare e ricostituire il paesaggio dei centri storici e valorizzare i caratteri originari degli insediamenti. A tal fine è necessario tutelare il ruolo di polarizzazione dei nuclei storici nel sistema territoriale originario, in relazione alla viabilità storica, affinché il carattere dell'insediamento emerga nella totalità del suo significato.
- Recuperare le parti dell'abitato particolarmente degradate e delle tipologie edilizie particolari (rustici, accessori, ecc.) per nuove destinazioni d'uso (residenziale, commerciale, pubbliche).
- Conservare gli elementi isolati superstiti, i percorsi e spazi aperti interposti agli edifici.
- Conservare e valorizzare le sistemazioni e i manufatti esterni, culturalmente e/o visivamente collegati all'edificio, che ne connotano il rapporto con il contesto paesistico, quali pavimentazioni, strade di accesso, cortili, alberature, recinzioni, ecc.
- La tutela dovrà essere estesa anche a tutte le "pertinenze" dell'edificio, quali costruzioni accessorie e di servizio, rustici, ecc.
- Nei nuclei storici dovrà essere evitata la realizzazione di impianti tecnologici fuori terra (linee elettriche, telefoniche, ecc.).
- Eventuali nuove edificazioni dovranno ricercare l'inserimento nel tessuto edilizio esistente, sia dal punto di vista funzionale, che estetico-visuale.
- Nella valutazione della compatibilità relativa ad eventuale nuova edificazione ai margini dei nuclei, verificare attentamente la percettibilità del manufatto progettato sia da fondovalle sia da monte, valutando il grado di interferenza per intrusione (contrasto con il contesto) e/o occlusione (il nuovo edificio impedisce la percezione di parti significative dell'insediamento storico).
- Vietare eventuali infrastrutture che prevedano opere fuori terra, quali muri di sostegno, o modifiche alla morfologia dei luoghi, sia all'interno dei nuclei storici, che nel contesto territoriale adiacente.

**Per uno sviluppo paesisticamente sostenibile, dei nuclei abitati.**

- L'individuazione delle caratteristiche "compositive" di corretto rapporto paesistico con il contesto, dei borghi storici isolati, dovrà costituire elemento di confronto e valutazione per tutte le proposte di sviluppo dei nuclei abitati.
- È da evitare l'ampliamento di nuclei storici isolati ed ancora percepibili nella loro originaria configurazione morfo-tipologica; tuttavia in ambiti territoriali particolari, in cui venga documentata e verificata l'impossibilità alternativa di uno sviluppo urbano contenuto e paesisticamente accettabile è possibile prevedere una limitata e dimensionalmente proporzionata trasformazione del rapporto fra componente e contesto.
- Per tale evenienza, che comunque non dovrà modificare in modo sensibile gli assetti percettivi dei quadri paesistici consolidati, le previsioni degli strumenti urbanistici saranno subordinate alla redazione dei Piani Paesistici Comunali con dettagli di approfondimento al contesto interessato. I Piani Paesistici Comunali, effettueranno un'attenta ricognizione delle condizioni delle preesistenze dei manufatti in oggetto e l'attribuzione di una diversificata valenza paesistica.
- In detti piani, in particolare, verranno evidenziate le seguenti condizioni di coerenza con la struttura insediativa preesistente:
  - a) giusto rapporto tra il nucleo esistente ed il programma di espansione;
  - b) ricerca di assonanza morfologica e tipologica tra il vecchio ed il nuovo edificato che non introduca elementi di conflittualità geometrica percettiva con le linee orizzontali dei terrazzamenti;
  - c) eventuali opere di mitigazione degli effetti sul quadro paesistico percepito alla scala di contesto;
  - d) utilizzo rigoroso di manufatti ed opere d'arte infrastrutturali di caratteristiche costruttive e di finitura omogenei alle preesistenze.



#### **IV. 2 Aree edificate (destin. non produttive)**

#### **IV. 4 Aree impegnate dai P.R.G. vigenti (destin. non produttive)**

##### **IV.2.4.a) Caratteri identificativi**

La cartografia dell'analisi paesistica di dettaglio mette in evidenza, alcune informazioni disponibili, dal mosaico dei P.R.G. provinciale e, dove assenti, dalla verifica aggiornata degli ambiti urbanizzati non storici.

Le caratteristiche delle forme urbane conseguenti, mettono in luce spesso situazioni di grande dispersione e/o disomogeneità nel consumo del suolo.

Tuttavia indagando le nuove dinamiche, talvolta corrette e condivisibili con il criterio generale di tutela e valorizzazione delle componenti paesistiche, costituisce momento fondativo imprescindibile dei piani comunali.

Tali aree edificate, o impegnate sono talvolta caratterizzate da fattori di naturalità relittuale, e da presenza di frange urbane, anche nella forma conurbativa.

##### **IV.2.4.b) Elementi di criticità**

- L'elemento principale di criticità è costituito dall'assenza d'identità e dalla frammentazione della forma urbana nonché dal conseguente contrasto con i centri storici;
- Tralasciando le considerazioni della critica storica ai processi di definizione della morfologia urbana recente, a cui si rimanda per le valutazioni specifiche dei singoli piani comunali, elemento particolarmente negativo è costituito dall'interdizione visiva, da e per, l'ambito esterno dei nuclei storici e dai fenomeni di saldatura con gli abitati frazionari o i capoluoghi limitrofi.

##### **IV.2.4.c) Indirizzi di tutela**

###### **Per il mantenimento, il recupero e la valorizzazione del ruolo paesistico originario**

- Il piano comunale analizzerà criticamente i processi evolutivi della morfologia urbana di recente impianto, evidenziando le scelte non compatibili con la tutela delle componenti paesistiche di contesto (es. centri storici, preesistenze sparse e/o ambito agricolo), nonché verificando la coerenza con l'orditura infrastrutturale, con la morfologia e la tipologia delle strutture edilizie esistenti, con le direttrici naturali.
- Definerà altresì, per le aree impegnate le condizioni minime di riferimento per eventuali studi paesistici di dettaglio a supporto dei piani attuativi, finalizzate alla ricomposizione di un disegno delle espansioni urbane il più possibile coerente con le configurazioni geomorfologiche, fisico-ambientali, e storico insediative.
- In particolare emerge la necessità di una revisione dei criteri progettuali interessanti le aree periurbane, al fine della ricerca di una leggibile linea di demarcazione tra gli spazi prevalentemente urbani e l'ambito agricolo contiguo.

###### **Per gli interventi infrastrutturali a rete (esistenti e di nuovo impianto)**

- Sono ammessi interventi di adeguamento e trasformazione di infrastrutture a rete o puntuali esistenti, o interventi ex-novo quando siano già compresi in strumenti di programmazione o pianificazione già approvati ai relativi livelli istituzionali.
- Adattamenti e rettifiche alle infrastrutture di cui al comma precedente sono consentiti a condizione di operare il recupero ambientale della fascia di territorio interessata, e di usare materiali, tecnologie e tipologie dei manufatti, conformi alle prescrizioni specifiche che verranno contenute nei piani comunali.

###### **Per uno sviluppo paesisticamente sostenibile, dei nuclei abitati.**

- Anche per gli ambiti già impegnati dai futuri insediamenti, i Piani Paesistici Comunali evidenzieranno le seguenti condizioni di coerenza con la struttura insediativa preesistente:
  - a) giusto rapporto tra il nucleo esistente ed il programma di espansione;
  - b) ricerca di assonanza morfologica e tipologica tra il vecchio (se contiguo) ed il nuovo edificato;
  - c) eventuali opere di mitigazione degli effetti.
- Il Piano Paesistico Comunale individuerà le situazioni di degrado dovute alla presenza di attività a cielo aperto, costruzioni dismesse turbative e altre strutture edilizie costituenti profonde alterazioni alle caratteristiche del paesaggio indicando le modalità per la loro riqualificazione.

## **IV. 6 Ambiti delle trasformazioni condizionate**

### **IV.6.a) Caratteri identificativi**

Sono gli ambiti, prevalentemente ineditati, contigui o non agli abitati. Tali ambiti sono suscettibili ad una trasformazione urbanistica, compatibile paesisticamente con le componenti di contesto.

Sono aree caratterizzate da fattori di naturalità residuale, ambiti agricoli in via di dismissione o con caratteri di marginalità produttiva e da presenza di frange urbane, anche nella forma conurbativa.

Trattasi per lo più di aree liminari rispetto ai sistemi insediativi prevalenti, sovente caratterizzate da aspetti di compromissione urbanistica, dispersione di frange urbane, infrastrutturazione etc.

L'individuazione delle direzioni dello sviluppo urbano, da verificarsi e dettagliarsi in sede di piano paesistico comunale, è da ricercarsi coerentemente agli indirizzi di tutela delle componenti areali, lineari o puntuali interessate.

La cartografia del P.T.C.P. indica invece le direzioni sconsigliate finalizzate ad evitare fenomeni di conurbazione o di eccessiva perdita di rilevanza delle componenti paesistiche interessate.

### **IV.6.b) Elementi di criticità**

- Introduzione di elementi urbanizzativi ed edilizi che generano contrasto nei rapporti con la morfologia urbana consolidata.
- sviluppo dimensionale sproporzionato rispetto ad una necessaria gerarchia con le preesistenze storiche e conseguente spostamento baricentrico dell'abitato.
- Perdita di una leggibile linea di demarcazione tra gli spazi prevalentemente urbani e l'ambito agricolo esterno.

### **IV.6.c) Indirizzi di tutela**

#### **Per il mantenimento, il recupero e la valorizzazione del ruolo paesistico originario**

- Il piano paesistico comunale analizzerà criticamente i processi evolutivi della morfologia urbana di recente impianto, evidenziando le scelte non compatibili con la tutela delle componenti di contesto (es. centri storici, preesistenze sparse e/o ambito agricolo), nonché verificando la coerenza con l'orditura infrastrutturale, con la morfologia e la tipologia delle strutture edilizie esistenti, con le direttrici naturali.
- L'individuazione delle caratteristiche di corretto rapporto paesistico con il contesto dei borghi storici, dovrà costituire elemento di confronto e valutazione anche per le eventuali proposte di sviluppo isolato degli insediamenti.
- Gli Interventi dovranno essere finalizzati al governo del processo di erosione operato dallo sviluppo del sistema insediativo nei confronti del sistema fisico ambientale e/o agrario.
- In particolare, devono essere mantenuti i valori fisico-ambientali là dove prevalenti, e riorganizzato o ricomposto il rapporto tra costruito e natura, nei casi in cui l'originale unità abbia perso identità a causa di interventi antropici.

#### **Per gli interventi infrastrutturali a rete (esistenti e di nuovo impianto)**

- Sono ammessi interventi di adeguamento e trasformazione di infrastrutture a rete o puntuali esistenti, o interventi ex-novo quando siano già compresi in strumenti di programmazione o pianificazione già approvati ai relativi livelli istituzionali.
- Adattamenti e rettifiche alle infrastrutture di cui al comma precedente sono consentiti a condizione di operare il recupero ambientale della fascia di territorio interessata, e di usare materiali, tecnologie e tipologie dei manufatti, conformi alle prescrizioni specifiche che verranno emanate nei Piani paesistici Comunali. A queste stesse condizioni sono ammessi interventi ex-novo relativi ad infrastrutture di interesse comunale.

#### **Per uno sviluppo paesisticamente sostenibile, dei nuclei abitati**

- I piani comunali evidenzieranno le seguenti condizioni di coerenza con la struttura insediativa preesistente:
  - a) giusto rapporto tra il nucleo esistente ed il programma di espansione;
  - b) ricerca di assonanza morfologica e tipologica tra il vecchio (se contiguo) ed il nuovo edificato;
  - c) ricerca di una riconoscibile e contenuta demarcazione tra gli spazi prevalentemente urbani e l'ambito agricolo esterno, nell'obiettivo di una forma complessivamente più compatta e meglio connotata dell'aggregato urbano;
  - d) eventuali opere di mitigazione degli effetti.
- Il Piano Paesistico Comunale individuerà le situazioni di degrado dovute alla presenza di attività a cielo aperto, costruzioni dismesse turbative e altre strutture edilizie costituenti profonde alterazioni alle caratteristiche del paesaggio indicando le modalità per la loro riqualificazione.

#### **IV. 7 Viabilità non storica esistente**

#### **IV. 8 Viabilità in costruzione e/o di progetto**

##### **IV.7.8.a) Caratteri identificativi**

La rete viaria non storica (ivi compresa quella in costruzione e quella in fase progettuale avanzata) costituisce o costituirà, un'occasione di fruizione (ancorché dinamica) del paesaggio: un momento di notevole novità rispetto alle situazioni ormai consolidate per la viabilità storica.

I nuovi tracciati, spesso interessanti ambiti poco urbanizzati, soprattutto per le zone di pianura o di alcuni fondo valle, consentono una fruizione visiva delle componenti del paesaggio del tutto nuova rispetto alle percorrenze di buona parte della viabilità storica.

I nuovi tracciati e la presenza di manufatti ed opere d'arte di notevole impatto dimensionale e/o costruttivo aggiunge, quando questi sono frutto di un'attenta progettazione, ulteriore elemento caratterizzante i quadri paesistici.

La chiara linea di demarcazione fra momenti d'elevata caratterizzazione antropica, quali le strade e le strutture di servizio, e le componenti del paesaggio agrario, storico o naturale, costituisce in genere, se mantenuta, una garanzia minima di un corretto inserimento paesistico ambientale.

##### **IV.7.8.b) Elementi di criticità**

- La perdita del rapporto percettivo con la campagna, intesa come sistema delle componenti dell'antropizzazione culturale, e le grandi emergenze geomorfologiche di fondale a causa dell'interposizione di manufatti di dimensioni inadeguate.
- L'introduzione di manufatti di servizio o di opere d'arte stradali costituiti elementi in totale dissonanza costruttiva con l'infrastruttura storica.

##### **IV.7.8.c) Indirizzi di tutela**

- Il Piano Paesistico Comunale, ad integrazione e miglior definizione di quanto in parte già previsto nella cartografia del P.T.C.P. dovrà individuare idonee fasce di "rispetto" dei nuovi tracciati viari, che dovranno preservare o garantire l'attenuazione dei fenomeni di criticità sopra esposti. Tali fasce, limitatamente a quelle dove sono conservati i rapporti percettivi originari con il contesto, sono da considerarsi quali "ambiti di elevato valore percettivo" di cui al successivo art.VI.1 e dovranno presentarsi quindi libere da edificazione intrusiva o di disturbo percettivo per dimensioni, localizzazione o caratteristiche costruttive.

##### **L'utilizzo agricolo**

- L'utilizzo agricolo delle fasce di rispetto sarà limitato alla sola attività di coltivazione del fondo.

##### **Per gli interventi infrastrutturali a rete (esistenti e di nuovo impianto)**

- Per gli elementi lineari delle infrastrutture viarie e per quelli areali delle fasce di rispetto, sono ammessi interventi di adeguamento e trasformazione di infrastrutture a rete o puntuali esistenti, o interventi ex-novo quando siano già compresi in strumenti di programmazione o pianificazione già approvati ai relativi livelli istituzionali, e comunque dotati di studi tesi a verificarne il reale impatto paesistico.
- Adattamenti e rettifiche alle infrastrutture di cui al comma precedente sono consentiti a condizione di operare il recupero ambientale della fascia di territorio interessata, e di usare materiali, tecnologie e tipologie dei manufatti, conformi alle prescrizioni specifiche che verranno emanate nei Piani Paesistici Comunali e che comunque non costituiscano intralcio alla percezione dei fondali e/o elemento di saldatura di soluzioni di continuità fra fasce urbanizzate.
- A queste stesse condizioni sono ammessi interventi ex-novo relativi a stazioni di servizio, parcheggi o ad infrastrutture di interesse comunale come acquedotti, raccordi viari, di servizio podereale, di accesso ai nuclei frazionali esistenti, di difesa del suolo, e di regimazione.

##### **Per il recupero di un corretto inserimento paesistico dei manufatti edilizi isolati esistenti**

- Per quanto concerne i manufatti edilizi esistenti nelle fasce di rispetto, con qualsiasi destinazione d'uso, sono ammessi tutti gli interventi consentiti dai PRG, subordinatamente al mantenimento delle caratteristiche ambientali e paesistiche dell'edilizia tradizionale o di contesto.
- Gli eventuali ampliamenti dovranno essere oggetto di una verifica di compatibilità paesistica finalizzata ad evidenziare il grado di interferenza per intrusione (contrasto con il contesto) e/o occlusione (il nuovo edificio impedisce la percezione di parti significative del fondale agrario o naturale).
- Andrà mantenuta e migliorata la vegetazione arborea intorno ai manufatti tradizionali sulla base di essenze appropriate al carattere dei luoghi.
- Eventuali infrastrutture che prevedano opere fuori terra, quali muri di sostegno, o modifiche alla morfologia dei luoghi dovranno essere attentamente valutate rispetto alle condizioni di compatibilità paesistica previste dal piano comunale e/o dagli strumenti di dettaglio attuativo.

##### **Per un corretto inserimento paesistico di nuovi manufatti edilizi isolati**

- È da evitare, la costruzione di nuovi manufatti edilizi isolati fatta eccezione per le stazioni di servizio, per i parcheggi a raso o interrati e per quelli strettamente necessari al miglioramento della sicurezza della viabilità, nonché quelli relativi a modeste infrastrutture tecniche necessarie come allacciamenti idrici ed elettrici, di servizio ai manufatti esistenti. Valgono comunque le prescrizioni della legge in merito alle distanze.

##### **Per uno sviluppo paesisticamente sostenibile, dei nuclei abitati**

- Fatte salve le prescrizioni di legge in merito alle distanze, le previsioni degli strumenti urbanistici per eventuali espansioni di nuclei e centri abitati saranno subordinate alla redazione dei Piani Paesistici Comunali con eventuali dettagli di approfondimento al contesto interessato. In detti piani, in particolare, verranno evidenziate le seguenti condizioni di coerenza con la struttura insediativa preesistente:
  - a) giusto rapporto tra il nucleo esistente, il tracciato geometrico delle testimonianze centuriali ed il programma di espansione;
  - b) ricerca di assonanza morfologica e tipologica tra il vecchio ed il nuovo edificato;
  - c) eventuali opere di mitigazione degli effetti.
- Il Piano Paesistico Comunale individuerà le situazioni di degrado dovute alla presenza di attività a cielo aperto, costruzioni dismesse e altre strutture edilizie costituenti profonde alterazioni alle caratteristiche del paesaggio.
- Nell'ambito di detto piano verranno definite le modalità degli interventi di riqualificazione formale dei manufatti necessari per ricostituire una corretta integrazione con il paesaggio.

## **VI. RILEVANZA PAESISTICA COMPONENTI IDENTIFICATIVE, PERCETTIVE E VALORIZZATIVE DEL PAESAGGIO**

**VI. 1 Ambiti di elevato valore percettivo, connotati dalla presenza congiunta di fattori fisico - ambientali e storico culturali che ne determinano la qualità nell'insieme. Tali ambiti svolgono un ruolo essenziale per la riconoscibilità del sistema dei beni storico - culturali e delle permanenze insediative, nonché per la salvaguardia di quadri paesistici d'elevata significatività.**

### **VI.1.a) Caratteri identificativi**

Sono gli ambiti che per rapporto di reciprocità percettiva, per relazioni strutturali di natura storico-culturale o ambientale costituiscono quadri paesistici caratterizzati da omogeneità d'insieme, spesso sovracomunali e, pertanto, richiedono una specifica tutela specifica dell'integrità e della fruizione fruizione visiva. La reciprocità del rapporto di percezione che dipende, oltre che da fattori oggettivi del quadro percepito, da condizioni di natura soggettiva, nonché di contesto del fruitore. Sono compresi, indipendentemente dalla loro individuazione cartografica, i "luoghi dell'identità", "i paesaggi agrari tradizionali", "i siti d'importanza comunitaria e nazionale" rientranti nelle caratteristiche dell'oggetto, di cui ai Repertori vol.2 P.T.P.R.

### **VI.1.b) Elementi di criticità**

- Introduzione di elementi d'ostacolo di tipo fisico (edilizio, infrastrutturale) alla percezione del quadro paesistico.
- Compromissione dell'unitarietà e della significatività percettiva del quadro mediante l'immissione, nel medesimo, di elementi di disturbo (edilizi o infrastrutturali), che per caratteristiche e dimensione costituiscono anomalia agli equilibri d'insieme.
- Riduzione delle componenti significative del quadro attraverso l'eliminazione sostituzione di elementi peculiari (es. taglio di vegetazione di cornice o eliminazione-sostituzione di manufatti significativi).

### **VI.1.c) Indirizzi di tutela**

#### **Per il mantenimento, il recupero e la valorizzazione del ruolo paesistico originario**

- Mantenimento dell'immagine originaria ed unitaria del quadro paesistico, attraverso un uso del suolo agronomico.
- Evitare le attività e le trasformazioni che alterino i caratteri geomorfologici, vegetazionali e di percezione visiva.
- Favorire la tutela della fruizione visiva dei fattori fisico-ambientali o storico culturali;
- In caso di interventi di qualsiasi natura è opportuno garantire la percezione visiva dei quadri paesistici dai sentieri, dalle rogge, dalle strade e dalle aree che le contornano.
- Salvaguardia fisica e percettiva dei sistemi vegetazionali diffusi.
- Vanno vietati i movimenti di terra (spianamenti, sbancamenti, riporti) o altre attività di escavazione;

#### **Per l'utilizzo agricolo**

- Il mantenimento di un utilizzo agricolo con limitazioni per allevamenti zootecnici intensivo e le opere tecnologiche di supporto sono le uniche attività compatibili con la tutela del ruolo paesistico della componente.
- Va mantenuta e migliorata l'eventuale vegetazione arborea intorno ai manufatti tradizionali sulla base di essenze assonanti al carattere dei luoghi.
- Conservazione e riqualificazione delle sistemazioni agrarie tradizionali e delle "tessiture" del paesaggio agrario, quale testimonianza visibile del rapporto storico uomo-territorio e come elementi di forte identità culturale.
- Evitare opere edilizie e infrastrutturali ed ogni movimento di terra che alteri in modo sostanziale o stabilmente il profilo del terreno.
- Conservazione dei manufatti che caratterizzano tali sistemazioni, avendo cura, nel caso di parziali o totali rifacimenti, di reimpiegare lo stesso tipo di materiale e le stesse tecniche costruttive.

#### **Per gli interventi infrastrutturali a rete (esistenti e di nuovo impianto)**

- Sono ammessi interventi di adeguamento e trasformazione di infrastrutture a rete o puntuali esistenti, o interventi ex-novo quando siano già compresi in strumenti di programmazione o pianificazione già approvati ai relativi livelli istituzionali.
- Adattamenti e rettifiche alle infrastrutture di cui al comma precedente sono consentiti a condizione di operare il recupero ambientale della fascia di territorio interessata, e di usare materiali, tecnologie e tipologie dei manufatti, conformi alle prescrizioni specifiche che verranno emanate nei piani comunali.
- A queste stesse condizioni sono ammessi interventi ex-novo relativi ad infrastrutture di interesse comunale come parcheggi a raso di limitate dimensioni o interrati, acquedotti, raccordi viari, di servizio poderale, di accesso ai nuclei frazionali esistenti, di difesa dei suolo, e di regimazione.
- Interventi infrastrutturali a rete (energetici, viari, impianti di risalita, ecc) non classificabili nei commi precedenti, dovranno preventivamente essere oggetto di concertazione con la Provincia attraverso una valutazione dell'impatto paesistico dei medesimi.

#### **Per il recupero di un corretto inserimento paesistico dei manufatti edilizi isolati esistenti**

- Gli edifici esistenti dovranno essere oggetto d'interventi tesi al recupero dell'immagine originaria dell'architettura, con la tutela e la valorizzazione degli impianti tipologici, delle tecniche costruttive e dei materiali originari.

#### **Per un corretto inserimento paesistico di nuovi manufatti edilizi isolati**

- È da evitare la costruzione di nuovi manufatti edilizi isolati fatta esclusione per quelli strettamente necessari per la fruizione dei quadri paesistici nonché per il governo e la tutela degli assetti idrogeologici. Sono altresì ammesse strutture agro-produttive purché tipologicamente e morfologicamente coerenti con il contesto paesistico di contorno; dovranno essere evitate soluzioni formali e materiche che creino contrasto con l'edilizia tradizionale che caratterizza il quadro paesistico consolidato.

**Per uno sviluppo paesisticamente sostenibile, dei nuclei abitati.**

- È da evitare l' ampliamento dei nuclei abitati, anche isolati, che interessi gli areali della componente; tuttavia, in ambiti territoriali particolari, in cui venga documentata e verificata l'impossibilità alternativa di uno sviluppo urbano contenuto e paesisticamente accettabile è possibile prevedere una limitata trasformazione della componente medesima.
- Per tale evenienza, che comunque non dovrà modificare in modo sensibile gli assetti percettivi dei quadri paesistici consolidati, le previsioni degli strumenti urbanistici saranno subordinate alla redazione dei Piani Paesistici Comunali con dettagli di approfondimento al contesto interessato. I piani paesistici comunali, effettueranno un'attenta ricognizione delle condizioni delle preesistenze dei manufatti in oggetto e l'attribuzione di una diversificata valenza paesistica.
- In detti piani, in particolare, verranno evidenziate le seguenti condizioni di coerenza con la struttura insediativa preesistente:
  - a) giusto rapporto tra il nucleo esistente ed il programma di espansione;
  - b) ricerca di assonanza morfologica e tipologica tra il vecchio ed il nuovo edificato che non introduca elementi di conflittualità geometrica percettiva con le linee orizzontali dei terrazzamenti;
  - c) eventuali opere di mitigazione degli effetti sul quadro paesistico percepito alla scala di contesto;
  - d) utilizzo rigoroso di manufatti ed opere d'arte infrastrutturali di caratteristiche costruttive e di finitura assolutamente omogenei alle preesistenze.

## **VI. 2 Contesti di rilevanza storico - testimoniale (ambiti della riconoscibilità di luoghi storici)**

### **VI.2.a) Caratteri identificativi**

Luoghi che, per le particolarità storiche, culturali e naturali che li caratterizzano sono stati consacrati dalla cultura poetico-letteraria, artistica, storica, turistica e popolare. Essi pertanto costituiscono in modo evidente e conclamato elementi di forte identità territoriale. Aree della memoria storica e/o della memoria collettiva di grandi eventi culturali e scenari della storia.

### **VI.2.b) Elementi di criticità**

- Degrado fisico degli elementi riferibili alla memoria storica.
- Compromissione del contesto o dei suoi rapporti paesistici e spaziali a causa d'interventi di tipo edilizio intrusivo.

### **VI.2.c) Indirizzi di tutela**

#### **Per il mantenimento, il recupero e la valorizzazione del ruolo paesistico originario**

- Il Piano Paesistico Comunale, dovrà:
  - Riconoscere e catalogare i segni della memoria collettiva ed indicare norme per la conservazione attiva, il restauro ed il risanamento conservativo dei reperti e degli elementi fisici significativi, segnalando e tenendo viva la memoria e la significatività di luoghi e di eventi storici.
  - Tali luoghi devono essere tutelati conservando e ripristinando i rapporti paesistici e spaziali originari e le eventuali tracce storiche.
  - Redigere eventuali piani di dettaglio per esaltare la unitarietà del messaggio culturale delle grandi aree della memoria storica collettiva;

#### **Per l'utilizzo agricolo**

- Evitare opere di aratura profonda, spianamento o sbancamento di terreni con eliminazione di dossi e terrazzi, di pozzi e torbiere, ecc., nei pressi delle aree interessate.
- Evitare opere edilizie e infrastrutturali nonché ogni movimento di terra che alteri in modo sostanziale o stabilmente il profilo del terreno.

#### **Per gli interventi infrastrutturali a rete (esistenti e di nuovo impianto)**

- Sono ammessi interventi di adeguamento e trasformazione di infrastrutture a rete o puntuali esistenti, o interventi ex-novo quando siano già compresi in strumenti di programmazione o pianificazione già approvati ai relativi livelli istituzionali.
- Adattamenti e rettifiche alle infrastrutture di cui al comma precedente sono consentiti a condizione di operare il recupero ambientale della fascia di territorio interessata, e di usare materiali, tecnologie e tipologie dei manufatti, conformi alle prescrizioni specifiche che verranno emanate nei Piani Paesistici Comunali.
- A queste stesse condizioni sono ammessi interventi ex-novo relativi ad infrastrutture di interesse comunale come acquedotti, raccordi viari, di servizio podereale, di accesso ai nuclei frazionali esistenti, di difesa dei suoli, e di regimazione.
- Per quanto riguarda interventi ex-novo limitati esclusivamente a posti di ristoro percorsi e spazi di sosta e simili, presidi per il controllo e il monitoraggio dei valori storici, ambientali, agricoli e scientifici, andranno svolte e documentate specifiche ricerche mirate all'accertamento che essi non riguardino anche parzialmente, areali, connotati da forti valenze abiotiche o biocenotiche.
- Interventi infrastrutturali a rete (energetici, viari, impianti di risalita, ecc) non classificabili nei commi precedenti, dovranno preventivamente essere oggetto di concertazione con la Provincia attraverso una valutazione dell'impatto paesistico dei medesimi.

#### **Per il recupero di un corretto inserimento paesistico dei manufatti edilizi isolati esistenti**

- Gli edifici esistenti dovranno essere oggetto d'interventi tesi al recupero dei caratteri connotativi originari, con la tutela e la valorizzazione degli impianti tipologici, delle tecniche costruttive e dei materiali originari.

#### **Per un corretto inserimento paesistico di nuovi manufatti edilizi isolati**

- È da evitare la costruzione di nuovi manufatti edilizi isolati fatta esclusione per quelli strettamente necessari per il governo e la tutela degli assetti idrogeologici.

#### **Per uno sviluppo paesisticamente sostenibile, dei nuclei abitati**

- È da evitare l' ampliamento dei nuclei abitati, anche isolati, che modifichi le condizioni di percezione dei contesti.

#### **VI. 4 Punti panoramici**

#### **VI. 5 Visuali panoramiche**

##### **I.4.5.a) Caratteri identificativi**

Sono i luoghi consolidati e non, di elevata fruizione percettiva di quadri paesistici rilevanti e delle altre componenti di rilevanza paesistica del territorio.

Il particolare "godimento" di talune viste costituisce in molti casi un patrimonio collettivo condiviso, oltre che importante momento evocativo e suggestivo nel rapporto con il paesaggio.

Sono compresi, indipendentemente dalla loro individuazione cartografica, le "visuali sensibili", rientranti nelle caratteristiche dell'oggetto, di cui ai Repertori vol.2 P.T.P.R.

##### **VI.4.5.b) Elementi di criticità**

- Introduzione di elementi d'ostacolo, di tipo fisico (edilizio, infrastrutturale) alla percezione del quadro paesistico.
- Compromissione dell'unitarietà e della significatività percettiva del quadro mediante l'immissione, nel medesimo, di elementi di disturbo (edilizi o infrastrutturali), che per caratteristiche e dimensione costituiscono anomalia agli equilibri d'insieme.

##### **VI.4.5.c) Indirizzi di tutela**

###### **Per il mantenimento, il recupero e la valorizzazione del ruolo paesistico originario**

Il Piano Paesistico Comunale e le N.T.A. conseguenti dovranno:

- Riconoscere e catalogare nonché integrare quanto proposto dal P.T.C.P. relativamente ai punti di vista e Le visuali panoramiche al fine di creare, dove possibile, una rete per il miglioramento della fruizione "collettiva" del paesaggio.

###### **Per l'utilizzo agricolo**

- in prossimità dei punti e delle visuali panoramiche si dovrà:
  - Evitare opere edilizie e infrastrutturali ed ogni movimento di terra che alteri in modo sostanziale o stabilmente il profilo del terreno.

###### **Per gli interventi infrastrutturali a rete (esistenti e di nuovo impianto)**

- Sono ammessi interventi di adeguamento e trasformazione di infrastrutture a rete o puntuali esistenti, o interventi ex-novo quando siano già compresi in strumenti di programmazione o pianificazione già approvati ai relativi livelli istituzionali,
- Adattamenti e rettifiche alle infrastrutture di cui al comma precedente sono consentiti a condizione di operare il recupero ambientale della fascia di territorio interessata, e di usare materiali, tecnologie e tipologie dei manufatti, conformi alle prescrizioni specifiche che verranno emanate nei Piani Paesistici Comunali.
- A queste stesse condizioni sono ammessi interventi ex-novo relativi ad infrastrutture di interesse comunale come acquedotti, raccordi viari, di servizio podereale, di accesso ai nuclei frazionali esistenti, di difesa del suolo, e di regimazione.
- Per quanto riguarda interventi ex-novo limitati esclusivamente a posti di ristoro percorsi e spazi di sosta e simili, presidi per il controllo e il monitoraggio dei valori storici, ambientali, agricoli e scientifici, andranno svolte e documentate specifiche ricerche mirate all'accertamento che essi non riguardino anche parzialmente, areali, connotati da forti valenze abiotiche o biocenotiche;
- Interventi infrastrutturali a rete (energetici, viari, impianti di risalita, ecc) non classificabili nei commi precedenti, dovranno preventivamente essere oggetto di concertazione con la Provincia attraverso una valutazione dell'impatto paesistico dei medesimi.

###### **Per il recupero di un corretto inserimento paesistico dei manufatti edilizi isolati esistenti**

- Gli edifici esistenti in prossimità con i con visivi dovranno essere oggetto d'interventi tesi al recupero dell'immagine originaria dell'architettura, con il recupero e la valorizzazione degli impianti tipologici, delle tecniche costruttive e dei materiali originari.

###### **Per un corretto inserimento paesistico di nuovi manufatti edilizi isolati**

- In prossimità dei con visivi, è da evitare, la costruzione di nuovi manufatti edilizi isolati fatta esclusione per quelli strettamente necessari per il governo e la tutela degli assetti idrogeologici.

###### **Per uno sviluppo paesisticamente sostenibile, dei nuclei abitati.**

- In prossimità dei con visivi è da evitare l' ampliamento dei nuclei abitati, anche isolati, che modifichi le condizioni di percezione dei contesti;tuttavia, in ambiti territoriali particolari, in cui venga documentata e verificata l'impossibilità alternativa di uno sviluppo urbano contenuto e paesisticamente accettabile è possibile prevedere una limitata trasformazione della componente medesima.
- Per tale evenienza, che comunque non dovrà modificare in modo sensibile gli assetti percettivi dei quadri paesistici consolidati, le previsioni degli strumenti urbanistici saranno subordinate alla redazione dei Piani Paesistici Comunali con dettagli di approfondimento al contesto interessato. I piani paesistici comunali, effettueranno un'attenta ricognizione delle condizioni delle preesistenze dei manufatti in oggetto e l'attribuzione di una diversificata valenza paesistica.
- In detti piani, in particolare, verranno evidenziate le seguenti condizioni di coerenza con la struttura insediativa preesistente:
  - a) giusto rapporto tra il nucleo esistente ed il programma di espansione;
  - b) ricerca di assonanza morfologica e tipologica tra il vecchio ed il nuovo edificato che non introduca elementi di conflittualità geometrica percettiva con le linee orizzontali dei terrazzamenti;
  - c) eventuali opere di mitigazione degli effetti sul quadro paesistico percepito alla scala di contesto;
  - d) utilizzo rigoroso di manufatti ed opere d'arte infrastrutturali di caratteristiche costruttive e di finitura assolutamente omogenei alle preesistenze.

**VI. 6 Sentieri di valenza paesistica (in coerenza con il piano sentieristico provinciale e con le realizzazioni e/o progetti di piste ciclo- pedonali in corso)**

**VI. 7 Itinerari di fruizione paesistica**

**VI.6.7.a) Caratteri identificativi**

Costituiscono la trama relazionale minore ma paesisticamente significativa del territorio provinciale.

Sono di interesse paesistico i percorsi storici che abbiano conservato, anche parzialmente, i caratteri fisici originari e l'originario rapporto con il contesto, nonché i percorsi di grande rilevanza nella formazione dell'immagine paesistica regionale e provinciale.

La rete dei percorsi storici è costituita da tracciati su strada, su ferro, su sterrato e su acqua di cui è accertabile la presenza nella cartografia I.G.M. 1:25.000 di prima levata e dal confronto con le cartografie pre-unitarie.

Dal punto di vista del significato paesistico è possibile distinguere:

Percorsi storici

Comprendono sentieri di collegamento e strade, con funzione commerciale, postale ecc; mulattiere, strade poderali e campestri, ecc. Conservano generalmente le caratteristiche materiche e dimensionali storiche, e sono accompagnati da manufatti che sono parte integrante del sistema della viabilità: porti e imbarcadero, passerelle, ponti, dogane, case cantoniere, gallerie.

All'interno dei percorsi storici si possono distinguere:

- percorsi o tracciati che hanno conservato integralmente o parzialmente i caratteri originari (morfologia, sedime viario, caratteri fisici e materici, elementi complementari, alberature, ecc. Spesso tali tracciati risultano peraltro frammentari e difficilmente riconoscibili);
- percorsi che conservano la sola memoria o "tracce" dei percorsi storici: tali percorsi talvolta coincidono con infrastrutture recenti che riprendono gli antichi tracciati, modificandone la morfologia originaria, nonché le dimensioni e l'assetto fisico.

Percorsi di interesse paesistico generico:

Percorsi da cui è possibile fruire di visuali o scorci visivi paesaggisticamente significativi per profondità e ampiezza, verso territori dotati di particolari valenze naturali o storico-culturali.

In entrambi i casi l'interesse paesistico dei percorsi risiede principalmente nelle relazioni peculiari di natura storico-culturale e visiva che essi instaurano con il contesto territoriale attraversato.

Sono compresi, indipendentemente dalla loro individuazione cartografica, i "tracciati guida paesaggistici", "le strade panoramiche" per le parti rientranti nelle caratteristiche dell'oggetto, di cui ai Repertori vol.2 P.T.P.R.

**VI.6.7.b) Elementi di criticità**

- Mancata manutenzione e abbandono di molti percorsi storici, con conseguente decadimento fisico e materico.
- Presenza di cartellonistica pubblicitaria visivamente intrusiva.
- Tendenza alla conurbazione lungo il nastro stradale, con conseguente occlusione delle visuali panoramiche.
- Tendenza alla sostituzione degli antichi materiali di pavimentazione stradale (sterrati, selciati, acciottolati, ecc.) con asfalto e/o calcestruzzo.
- Tendenza all'abbandono o all'alterazione dei manufatti di complemento della viabilità.

**VI.6.7.c) Indirizzi di tutela**

**Per il mantenimento, il recupero e la valorizzazione del ruolo paesistico originario**

- Manutenzione delle mulattiere, dei sentieri ed in genere dei percorsi di cui sopra e installazione di segnaletica di valorizzazione
- Evitare la soluzione di continuità dei percorsi sopra citati a causa dell'interferenza con la nuova viabilità.
- Eventuali opere di sostegno di sentieri e mulattiere dovranno essere realizzate con terrapieni e materiali lapidei e/o lignei.
- Il tracciato esistente dovrà essere recuperato e conservato nella sua integrità.
- Tutela e recupero di tracciati, manufatti, verde ed arredi della viabilità, che abbiano conservato in tutto o in parte i caratteri originari.
- Lungo i percorsi è da evitare la compromissione visuale e la riduzione della percezione paesistica dei punti privilegiati di osservazione.
- Tutela delle direttrici visive di maggiore sensibilità in relazione alla valorizzazione del paesaggio antropizzato (contesti urbani, emergenze monumentali, caratteri agrari diffusi) o naturalistico (l'orizzonte alpino e prealpino, i crinali, le morene, i laghi, i boschi) e dei singoli elementi fruibili dal percorso.
- Predisposizione di fasce di rispetto a protezione visiva della viabilità di interesse paesaggistico.
- Utilizzazione di tali aree condizionata dal mantenimento di un assetto di "decoro" paesistico,
- Evitare la realizzazione di nuovi tracciati e varianti di tracciati preesistenti che implicino la sostanziale modifica delle direttrici storiche, la formazione di manufatti, attrezzature e arredi nonché la trasformazione di contesti ambientali consolidati.
- Controllare la collocazione della cartellonistica pubblicitaria evitando inserimenti intrusivi e prevedendo la progressiva eliminazione di quella esistente non correttamente localizzata.