



Comune di CORTENO GOLGI
Provincia di Brescia



P.G.T.

Piano di
Governo
del Territorio

Documento di Piano - DdP

Allegato 1

Prima Proposta di Rete Ecologica Comunale
Aggiornamento



Dottore Agronomo Giovanni Moranda
Dottore di Ricerca in Ecologia Agraria
Via Ciclamini, 18
25040 Corteno Golgi (BS)
Cell. 3403602512
E-Mail: giovanni.moranda@gmail.com

Il Sindaco:

Il Segretario:

Adozione:

Approvazione:

INDICE

1	INTRODUZIONE	2
2	RETE ECOLOGICA	3
2.1	CONSERVAZIONE DELLA BIODIVERSITÀ.....	3
2.2	LA DEFINIZIONE DI RETE ECOLOGICA.....	4
2.3	LA RETE ECOLOGICA E IL CONCETTO DI PAESAGGIO FRUITIVO.....	6
2.4	L'IMPORTANZA DELLA RETE ECOLOGICA NELLA PIANIFICAZIONE	7
2.5	LE PREVISIONI SOVRACOMUNALI DELLA RETE ECOLOGICA RILEVANTI PER IL TERRITORIO DI CORTENO GOLGI	8
2.6	RETE ECOLOGICA REGIONALE.....	8
2.6.1	<i>La Rete Ecologica Regionale – Alpi e Prealpi.....</i>	<i>9</i>
2.6.2	<i>Stralcio della Rete Ecologica Regionale (RER).....</i>	<i>12</i>
2.7	RETE ECOLOGICA PROVINCIALE	22
2.7.1	<i>Stralcio della Rete Ecologica Provinciale (REP)</i>	<i>22</i>
3	OBIETTIVI SPECIFICI DELLA RETE ECOLOGICA COMUNALE	27
4	ELEMENTI DELLA REC DI CORTENO GOLGI	28
4.1	PUNTI DI CONFLITTO	28
4.2	VARCHI	29
4.3	BARRIERE.....	29
4.4	INFRASTRUTTURE VIARIE	30
4.5	CORRIDOI FLUVIALI	34
4.6	CORRIDOI TERRESTRI.....	38
4.7	SITI DI IMPORTANZA COMUNITARIA	38
4.8	PRATI E PASCOLI	39
4.9	CESPUGLIETI	39
4.10	VEGETAZIONE RADA	40
4.11	ACCUMULI DETRITICI E AFFIORAMENTI LITOIDI PRIVI DI VEGETAZIONE	40
4.12	BOSCHI.....	40
4.13	AMBITI URBANI E PERIURBANI DELLA RICOSTRUZIONE ECOLOGICA DIFFUSA	41
4.14	RILEVANZE DELLE CRITICITÀ DELLA REC DI CORTENO GOLGI	42
4.15	PUNTI DI FORZA DELLA REC DI CORTENO GOLGI	43
4.16	PRESCRIZIONI PER GLI INTERVENTI SULLA REC	43
5	POSSIBILI FONTI DI FINANZIAMENTO	45
6	BIBLIOGRAFIA UTILIZZATA.....	46

1 Introduzione

Il presente documento costituisce un primo atto di analisi della Rete Ecologica Comunale (R.E.C.) in grado di fornire supporto ed orientamento alle scelte pianificatorie durante la fase di formazione del P.G.T., in modo che dette scelte non siano in contrasto con le finalità della (R.E.C.) Rete Ecologica Comunale del comune di Corteno Golgi, ma, al contrario, possano potenziare e migliorare la funzionalità ecologica del territorio.

- L'analisi che segue vuole rappresentare un supporto e un commento all'interpretazione della cartografia tematica delle Tavole "Rete Ecologica Regionale", "Rete Ecologica Provinciale" e "Rete Ecologica Comunale", facilitando la lettura in chiave ecologica delle componenti del paesaggio (sia naturale sia antropico) ed evidenziandone opportunità e debolezze.

Si precisa che il presente elaborato (corredato della cartografia relativa) rappresenta un primo screening sullo stato di fatto della rete a livello locale, con le seguenti finalità:

- Recepire gli indirizzi cartografici forniti dalla Rete Ecologica Regionale (R.E.R.) e dalla Rete Ecologica Provinciale (R.E.P.);
- Individuare in dettaglio, con i dati a disposizione e senza alcuna pretesa di esaustività, successivi elementi funzionali che hanno, o possono avere, valenze naturalistiche, paesistiche o igienico-sanitarie;
- Rilevare i fattori di criticità e conflitto tra gli elementi della R.E.C. e le strutture antropiche;
- Individuare eventuali potenzialità presenti;
- Ipotizzare interventi di miglioramento e potenziamento degli elementi funzionali già presenti e interventi di recupero e ripristino di aree degradate, laddove siano state individuate specifiche potenzialità ecosistemiche;
- Fornire, durante la formazione del PGT, uno strumento chiaro per decidere dove e in che modo prevedere interventi di mitigazione e compensazione polivalenti, cioè che svolgano molteplici funzioni positive (naturalistiche, paesaggistiche, igieniche).

2 Rete Ecologica

2.1 Conservazione della biodiversità

La conservazione della biodiversità¹ è uno degli obiettivi che ogni responsabile del bene pubblico deve porsi in modo prioritario. Gli elementi della biodiversità sono: la diversità ecosistemica, la diversità specifica (l'accezione più comune) e la diversità genetica, che include la variabilità intraspecifica e le varietà coltivate di specie vegetali e di razze animali allevate.

La frammentazione delle aree naturali, è riconosciuta, infatti, come una delle principali cause di perdita di biodiversità e lo sfruttamento del territorio per le attività produttive ed i servizi stanno isolando sempre più "frammenti di natura", spesso coincidenti con aree protette, che non possono più garantire la sopravvivenza delle comunità animali e vegetali che ospitano. In questo modo sono minacciati i processi ecologici necessari per la salute del territorio e di tutti i suoi abitanti, uomo compreso.

I lembi oggi sopravvissuti sono solitamente di piccole dimensioni e separati fra loro da una matrice agricola e urbana, intersecata da strade, ferrovie e canali con sponde ripide. I frammenti residui sono ora delle "isole" nelle quali le popolazioni delle specie forestali non sono in contatto, se non limitato, con quelle dei frammenti più vicini. Questo comporta la comparsa della cosiddetta "sindrome da isolamento", che produce un aumento rilevante del rischio di estinzioni locali, generato dal manifestarsi di fluttuazioni dei parametri demografici e di problemi genetici causati dalla persistenza per lungo tempo di popolazioni numericamente ridotte.

Simili fenomeni negativi si sono aggravati negli ultimi decenni in seguito all'intensificazione delle pratiche agricole, con la conseguente eliminazione di siepi e filari e con l'eliminazione di piccoli e medi frammenti occupati da vegetazione naturale, e soprattutto a causa dell'urbanizzazione sempre più estesa.

La regione Lombardia presenta oggi il tasso medio di urbanizzazione più elevato fra le regioni italiane. Tale fenomeno si manifesta soprattutto in due delle tipologie di paesaggio più estese del territorio regionale, le colline pedemontane e le pianure.

¹ La biodiversità viene definita come "La variabilità degli organismi viventi di ogni origine, compresi gli ecosistemi terrestri, marini ed altri ecosistemi acquatici, ed i complessi ecologici di cui fanno parte; includendo perciò le diversità nell'ambito delle specie e tra le specie di ecosistemi" (Convenzione sulla Diversità Biologica, Rio de Janeiro 1992).

2.2 La definizione di rete ecologica

La rete ecologica² è definita come un “sistema interconnesso di habitat, di cui salvaguardare la biodiversità” e si basa sulla creazione o il ripristino di “elementi di collegamento” tra aree di elevato valore naturalistico. In questo modo si forma una rete diffusa e interconnessa di elementi naturali e/o seminaturali.

Le aree ad elevato contenuto naturalistico hanno il ruolo di “serbatoi di biodiversità”, mentre gli elementi lineari permettono un collegamento fisico tra gli habitat e costituiscono essi stessi habitat disponibili per la fauna, contrastando la frammentazione ed i suoi effetti negativi sulla biodiversità.



Figura 1: a pianificazione di rete ecologica (Romano, 2000; www.gisbau.uniroma1/ren.php; <http://it.alparc.org/keywords/rete-ecologiche>) prevede la individuazione di sistemi di aree caratterizzate dal ruolo che esse svolgono per la biodiversità.

² Il concetto di Rete ecologica sta ad indicare essenzialmente una strategia di tutela della diversità biologica e del paesaggio basata sul collegamento di aree di rilevante interesse ambientale-paesistico in una rete continua e rappresenta un'integrazione al modello di tutela focalizzato esclusivamente sulle Aree Protette, che ha portato a confinare la conservazione della natura “in isole” immerse in una matrice territoriale antropizzata.

Le aree di primario interesse ambientale, corrispondenti agli ecosistemi più significativi sono le aree centrali “core areas” della Rete Ecologica nelle quali attuare misure rivolte alla conservazione e al rafforzamento dei processi naturali che sostengono tali ecosistemi, tra questi la migrazione delle specie costituenti gli ecosistemi stessi, prevedendo la protezione dei corridoi ecologici “ecological corridors”: In più per completare il quadro è prevista l'individuazione di aree di riqualificazione “nature development areas” significative dal punto di vista della funzionalità della rete ecologica e dei suoi sub-sistemi. Un elemento rilevante del concetto di rete ecologica è la scala geografica, la rete ecologica infatti è un sistema gerarchico, segue cioè un gradiente di scala, dal locale all'area vasta e perciò ad esso si deve sempre riferire. Esisteranno quindi reti ecologiche locali basate su elementi (aree centrali e corridoi) di piccola dimensione e reti ecologiche di area vasta basate su elementi a scala regionale o addirittura nazionale e transnazionale.

Gli elementi che formano una rete ecologica sono definiti dall'APAT (Agenzia per la Protezione dell'Ambiente e per i servizi Tecnici)³ come segue:

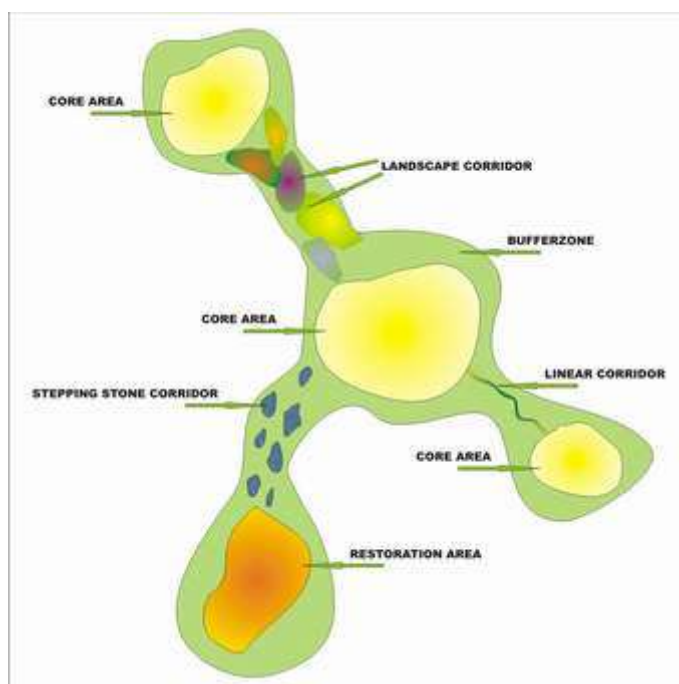
Aree centrali (*core areas*): Aree naturali di grande dimensione, di alto valore funzionale e qualitativo ai fini del mantenimento della vitalità delle popolazioni target. Costituiscono l'ossatura della rete ecologica. Si tratta di aree con caratteristiche di "centralità", tendenzialmente di grandi dimensioni, in grado di sostenere popolamenti ad elevata biodiversità e quantitativamente rilevanti, di ridurre così i rischi di estinzione per le popolazioni locali costituendo al contempo una importante sorgente di diffusione per individui mobili in grado di colonizzare (o ricolonizzare) nuovi habitat esterni; popolamenti con queste caratteristiche avranno anche maggiori probabilità di avere, al loro interno, forme di resistenza nei confronti di specie aliene potenzialmente capaci di sostituire quelle autoctone presenti. Le aree protette costituiscono vocazionalmente "core areas". La lettura in termini ecologico-funzionali del grado di efficacia del sistema di aree protette insistente nel contesto studiato potrà peraltro portare all'individuazione ed all'analisi delle incongruenze tra sistema protetto e aree di intrinseco valore conservazionistico al fine di attuare la pianificazione del territorio con criteri oggettivi standardizzati e scientifici di tipo ecologico.

Fasce di protezione o cuscinetto (*buffer zones*): Settori territoriali limitrofi alle core areas. Hanno funzione protettiva nei confronti di queste ultime riguardo agli effetti deleteri della matrice antropica (effetto margine) sulle specie più sensibili. Situazioni critiche possono crearsi per le core areas in caso di contatto diretto con fattori significativi di pressione antropica; sono così da prevedere fasce esterne di protezione ove siano attenuate ad un livello sufficiente cause di impatto potenzialmente critiche.

Fasce di connessione o corridoi ecologici (*Wildlife (ecological) corridors*): Collegamenti lineari e diffusi fra core areas e fra esse e gli altri componenti della rete. La loro funzione è mantenere e favorire le dinamiche di dispersione delle popolazioni biologiche fra aree naturali, impedendo così le conseguenze negative dell'isolamento. Il concetto di "corridoio ecologico", ovvero di una fascia continua di elevata naturalità che colleghi differenti aree naturali tra loro separate, esprime l'esigenza di limitare gli effetti perversi della frammentazione ecologica; sebbene i corridoi ecologici possano costituire a loro volta in determinate circostanze fattori di criticità (ad esempio per le possibilità che attraverso di essi si diffondano specie aliene invasive), vi è ampio consenso sull'importanza strategica di prevedere corridoi ecologici, opportunamente studiati, in un'ottica di superamento degli effetti negativi della artificializzazione diffusa del territorio.

Aree puntiformi o "sparse" (*stepping zones*): aree di piccola superficie che, per la loro posizione strategica o per la loro composizione, rappresentano elementi importanti del paesaggio per sostenere specie in transito su un territorio oppure ospitare particolari microambienti in situazioni di habitat critici (es. piccoli stagni in aree agricole).

Aree di restauro ambientale (*Restoration areas*): non necessariamente gli elementi precedenti del sistema di rete sono esistenti al momento del progetto. Si potranno quindi prevedere, attraverso interventi di rinaturazione individuati dal progetto, nuove unità para-naturali in grado di completare lacune strutturali in grado di compromettere la funzionalità della rete. La possibilità di considerare tale

³ Gestione delle aree di collegamento ecologico funzionale, Indirizzi e modalità operative per l'adeguamento degli strumenti di pianificazione del territorio in funzione della costruzione di reti ecologiche a scala locale.

categoria è di importanza decisiva nei territori ove i processi di artificializzazione e frammentazione abbiano raggiunto livello elevati.

La realizzazione di reti ecologiche presenta molteplici vantaggi che partendo da obiettivi di sostenibilità ambientale si ripercuotono positivamente anche sulle attività umane:

- Aumenta la libertà di movimento degli animali e quindi l'accesso a nuove risorse;
- Aumenta la superficie di habitat disponibile per la fauna acquatica e terrestre;
- Aumenta le nicchie ecologiche per la riproduzione e il nutrimento della fauna;
- Favorisce la naturale depurazione di acque e suoli (fitodepurazione);
- Aumenta la stabilità geomorfologica del territorio;
- Migliora il paesaggio;
- Favorisce lo sviluppo di attività produttive ecocompatibili;
- Favorisce l'utilizzo ecocompatibile di territori, altrimenti ambientalmente degradati.

2.3 La rete ecologica e il concetto di paesaggio fruitivo

Un cenno particolare lo merita il concetto di rete ecologica intesa come nuova opportunità di recupero del paesaggio storico, della tradizione e di sviluppo del settore turismo. Le reti ecologiche possono essere positivamente affiancate dall'opportunità della fruizione culturale e ricreativa del territorio e quindi porsi in diretto rapporto con il paesaggio per due motivi:

- Il paesaggio costituisce il contesto nel quale si cala il progetto di rete ecologica e molti dei processi e delle interazioni che in esso si svolgono influenzano significativamente la biodiversità e quindi sono base essenziale per la realizzazione e la gestione della stessa rete. Inversamente, il paesaggio riceve beneficio dalla costruzione della rete ecologica in quanto essa è orientata alla salvaguardia dei processi di relazione ecologica, che sono una componente fondamentale della funzionalità e della diversificazione paesistica.
- Gli aspetti culturali e percettivi del paesaggio possono costituire gli elementi complementari della rete ecologica, attribuendo valori addizionali agli stessi componenti della rete ecologica oppure individuando altri componenti e relazioni da conservare e valorizzare che amplificano il ruolo della rete stessa definendone, oltre ad una valenza di tipo ecologico, altre di tipo percettivo e fruitivo, o ancora la integrano con altre forme di connessione paesistica.”

Questa positiva sinergia che si può creare tra la tutela della biodiversità e una visione antropico fruitiva (ricreativa, sociale ed economica) del paesaggio deve però essere sviluppata in modo attento ed equilibrato.

2.4 L'importanza della rete ecologica nella pianificazione

L'inserimento del paradigma delle reti ecologiche nella pianificazione territoriale ha un'importanza strategica sia dal punto di vista tecnico, sia dal punto di vista politico, poiché permette di "progettare" in maniera integrata il territorio non trascurando, anzi partendo dagli ambiti d'interferenza locale tra i flussi antropici e naturali. In tal modo le reti ecologiche rappresentano il luogo della riqualificazione dello spazio naturale nei contesti antropizzati, pertanto, nell'ambito della pianificazione urbanistica locale, hanno direttamente a che fare con problemi quali il consumo di suolo, la frammentazione territoriale, la sostenibilità dello sviluppo insediativo.

Avendo come oggetto di tutela la funzione di corridoio ecologico attribuibile agli ecosistemi ripariali, costituiscono un valido strumento per progettare in maniera integrata le attività di tutela e di restauro ambientale delle aste fluviali e torrentizie nel territorio di pertinenza, con ricadute immaginabili sul monitoraggio e sulla protezione idrogeologica delle stesse.

Possedendo come obiettivo quello della protezione della biodiversità e della naturalità dei paesaggi più antropizzati, la realizzazione di reti ecologiche rappresenta l'occasione per promuovere a livello delle amministrazioni locali, in maniera organica, incisiva ed estensiva, quelle buone pratiche di gestione del territorio rurale da anni auspicate a livello normativo ma sinora applicate in maniera discontinua e contraddittoria, con pochi effetti visibili sulla qualità dell'ambiente e della vita della popolazione. Nello stesso tempo costituiscono il terreno ideale d'integrazione dei vari indirizzi di sviluppo ecosostenibile e si pongono come strumento fondamentale per il rafforzamento della tipicità e dell'identità territoriale, in molti casi sminuita dai processi di degrado in atto.

Per la loro natura "trasversale" rivolta alla connessione e all'integrità ecologica del territorio le reti ecologiche rappresentano un ambito ideale per l'integrazione tra i vari aspetti della tutela ambientale, la tutela dell'acqua, dell'aria, degli ecosistemi, della biodiversità.

La rete ecologica, più che un'entità fisica predefinita o un elemento statico del paesaggio rappresenta un paradigma applicato alla pianificazione del territorio e alla politica di conservazione della natura avente come fine ultimo in sostanza l'incremento della qualità del territorio stesso. In altre parole la rete ecologica è una politica d'intervento, che prevede l'individuazione degli elementi residuali delle reti ecologiche esistenti, di quelli da riqualificare e delle misure appropriate per completare il "disegno" della rete ecologica da realizzare, secondo la scala geografica ed i modelli concettuali adottati.

La realizzazione di reti ecologiche è in pratica sinonimo di riqualificazione, anzi, essa può essere pensata come un processo progressivo di riconversione che, partendo, dagli ambiti già riqualificati (ad esempio anche le fasce fluviali) si estenda andando ad "inglobare" nel reticolo altre aree vicine (altre aree centrali, corridoi o zone di riqualificazione). Le reti ecologiche diventano così uno degli strumenti operativi più importanti per la riduzione della frammentazione territoriale, riconosciuta come una delle principali cause di degrado ecologico degli habitat naturali con la conseguente perdita della biodiversità.

2.5 Le previsioni sovracomunali della rete ecologica rilevanti per il territorio di Corteno Golgi

La D.G.R. 8/8515 del 26 Novembre 2008, specifica quali elaborati tecnici, relativi alla Rete Ecologica Comunale, devono essere forniti contestualmente ai documenti del P.G.T., sia come supporto all'iter decisionale, sia per esplicitare come gli obiettivi di Rete Ecologica siano stati recepiti nel Documento di Piano e nel Piano dei Servizi. Nello specifico la D.G.R., al punto 5.4, richiede:

- Uno schema di R.E.C. (Rete Ecologica Comunale) che consenta il raffronto con l'ecosistema e le reti ecologiche di area vasta (scala di riferimento 1: 25 000), da produrre a supporto del DdP; lo schema dovrà rendere conto delle relazioni spaziali d'interesse per la rete ecologica con i Comuni contermini;
- Una Carta della Rete Ecologica Comunale con un sufficiente dettaglio (scala di riferimento 1: 10 000) da produrre a supporto del Piano delle Regole e del Piano dei Servizi;

Come richiesto dalla D.G.R., a corredo del PGT di Corteno Golgi si forniscono:

DOCUMENTO	TITOLO	CONTENUTI	SCALA
Stralcio	Rete Ecologica Regionale	Rete Ecologica Regionale (R.E.R.) approvata con D.G.R. 8515 del 26/11/2009	1: 300 000
Stralcio	Rete Ecologica Provinciale	Studio di Rete Ecologica Provinciale (R.E.P.) (piano di settore del PTCP)	1: 25 000
Tavola	Progetto rete ecologica comunale	Elementi della RER, REP Elementi della REC individuati in dettaglio	1: 10 000

Tabella 1: Elaborati utilizzati nella Prima proposta di Rete Ecologica Comunale (REC) – Comune di Corteno Golgi

2.6 Rete Ecologica Regionale

L'ottica delle reti ecologiche lombarde è di tipo polivalente; in tal senso esse devono essere considerate come occasione di riequilibrio dell'ecosistema complessivo, sia per il governo del territorio ai vari livelli, sia per molteplici politiche di settore che si pongano anche obiettivi di riqualificazione e ricostruzione ambientale.

La rete ecologica è stata costituita secondo i D.G.R. del 27 dicembre 2007 n.8/6415 "Criteri per l'interconnessione della Rete Ecologica Regionale con gli strumenti di programmazione territoriale". In essa sono indicati i campi di governo prioritari che, al fine di contribuire concretamente alle finalità

generali di sviluppo sostenibile, possono produrre sinergie reciproche in un'ottica di **rete ecologica polivalente**:

- Rete Natura 2000;
- Aree protette;
- Agricoltura e foreste;
- Fauna;
- Acque e difesa del suolo;
- Infrastrutture;
- Paesaggio.

Tali aree dovranno essere costruite secondo prospettive di coerenza e sinergia con i piani sovra comunali e dovranno infine raccordarsi in modo efficace con gli strumenti tecnico-amministrativi che producono valutazioni di ordine ambientale nel corso dei processi decisionali, in particolare V.A.S., V.I.A. e Valutazioni di Incidenza.

La RER si compone di elementi raggruppabili in due livelli: Elementi primari ed Elementi di secondo livello.

Elementi primari

- Gangli primari;
- Corridoi primari (e Corridoi primari fluviali antropizzati);
- Elementi di primo livello compresi nelle Aree prioritarie per la biodiversità;
- Altri elementi di primo livello;
- Varchi.

Elementi di secondo livello

- Aree importanti per la biodiversità esterne alle Aree prioritarie;
- Altre aree di secondo livello.

2.6.1 La Rete Ecologica Regionale – Alpi e Prealpi

Il progetto d'individuazione della “Rete Ecologica Regionale – Alpi e Prealpi” è stato sviluppato in due fasi:

- **Fase 1** (aprile - luglio 2009): individuazione delle “Aree prioritarie per la biodiversità nelle Alpi e Prealpi lombarde”, che costituiscono i siti preferenziali per l’individuazione degli elementi di primo livello della Rete Ecologica Regionale nel settore considerato;
- **Fase 2** (luglio – dicembre 2009): individuazione degli elementi e definizione della “Rete Ecologica Regionale” nel settore alpino e prealpino, predisposizione della relazione di sintesi, della cartografia e delle schede descrittive dei settori.

Nella prima metà del 2009 si è proceduto con l’individuazione e mappatura, in scala 1:300.000, di 38 Aree prioritarie per il settore alpino e prealpino individuate secondo il metodo expert-based già utilizzato per la Pianura padana lombarda e l’Oltrepò pavese e mutuato dal lavoro svolto da WWF e The Nature Conservancy per la definizione delle Aree prioritarie per l’Ecoregione Alpina come per il settore padano questa fase ha visto la collaborazione di WWF Italia.



Figura 2: Rete Ecologica delle Alpi e Prealpi Lombarde delimitate dal contorno blu, occupa 9.655 km² (poco meno di metà della superficie regionale)

La RER si compone di elementi raggruppabili in due livelli: Elementi primari ed Elementi di secondo livello.

Elementi primari

- Gangli primari;
- Corridoi primari (e Corridoi primari fluviali antropizzati);
- Elementi di primo livello compresi nelle Aree prioritarie per la biodiversità;
- Altri elementi di primo livello;
- Varchi.

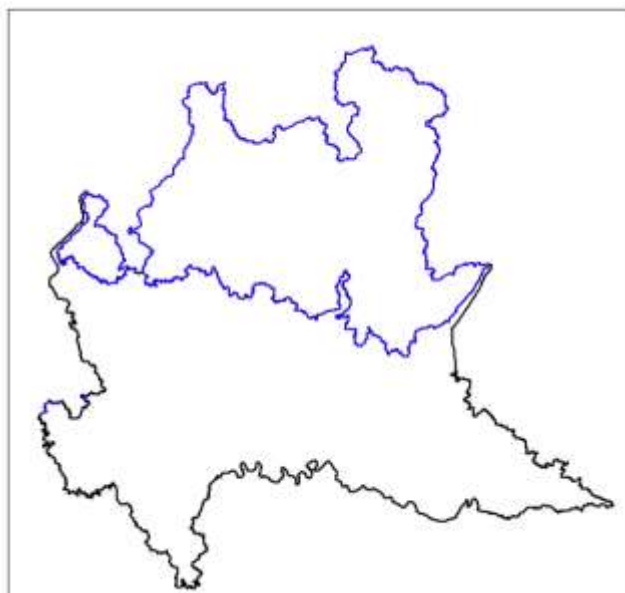
Elementi di secondo livello

- Aree importanti per la biodiversità esterne alle Aree prioritarie;
- Altre aree di secondo livello.

Gli Elementi di primo e secondo livello sono stati inoltre suddivisi, al loro interno, in sottopoligoni identificati in base al valore naturalistico-ambientale della vegetazione e dell'uso del suolo interno alle aree. Le superfici così identificate comprendono:

- aree ad alta naturalità: aree ad elevata concentrazione di valore naturalistico/ambientale; a loro volta, queste tipologie sono state distinte in base alla copertura di uso del suolo in:
 - a. boschi, cespuglieti, altre aree naturali o semi-naturali;
 - b. zone umide;
 - c. corpi idrici;
- aree di supporto: area a naturalità residua diffusa, con funzionalità ecologica non compromessa, identificate con le aree agricole ricadenti all'interno degli Elementi di primo e secondo livello e presentanti elementi residui, sparsi o più o meno diffusi di naturalità;

Nel comune di Corteno Golgi sono presenti i seguenti elementi (vedi griglia di riferimento della RER proposta di seguito).

2	22	42	62	82	102	122	142	162	182
3	23	43	63	83	103	123	143	163	183
4	24	44	64	84	104	124	144	164	184
5	25	45	65	85	105	125	145	165	185
6	26	46	66	86	106	126	146	166	186
7	27	47	67	87	107	127	147	167	187
8	28	48	68	88	108	128	148	168	188
9	29	49	69	89	109	129	149	169	189
10	30	50	70	90	110	130	150	170	190
11	31	51	71	91	111	131	151	171	191
12	32	52	72	92	112	132	152	172	192

Figura 3: Porzione di griglia ricadente sulla sotto-area di studio "Rete Ecologica delle Alpi e Prealpi Lombarde" e codice identificativo dei settori. In rosso i settori che interessano il comune di Corteno Golgi.



Figura 4: Stralcio della Rete Ecologica Regionale (RER) con la presenza dei codici identificativi del Comune di Corteno Golgi

2.6.2 Stralcio della Rete Ecologica Regionale (RER)

CODICE SETTORE 126

NOME SETTORE : VALTELLINA DI TIRANO

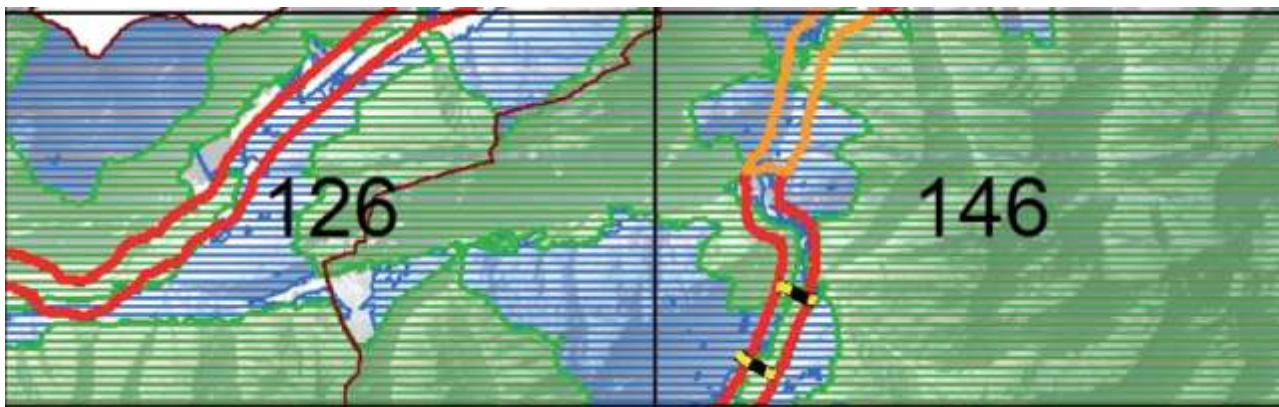
Province: SO, BS

DESCRIZIONE GENERALE

DESCRIZIONE GENERALE

Il settore 126 comprende un tratto di media Valtellina e l'alta Valle di Corteno Golgi, valle laterale della Val Camonica.

Si tratta di un settore caratterizzato da una elevata diversità ambientale. Vi si riscontra infatti la presenza nel settore settentrionale di ambienti montani tipici delle Alpi Retiche, che culminano nei 2.902 m. s.l.m. del Monte Combolo, e che includono praterie d'alta quota, rupi e pietraie, arbusteti nani, boschi di conifere, misti e di latifoglie, torrenti; la fascia inferiore è caratterizzata da ambienti xerotermici di grande pregio naturalistico, con prati magri e boscaglie termofile alternate a vigneti, soprattutto alle quote più basse; vi è quindi la fascia di fondovalle, caratterizzata dalla presenza del fiume Adda e relativi ambienti ripariali, nonché di vaste aree di praterie da fieno con siepi e filari, di notevole interesse per l'avifauna nidificante e per l'entomofauna; il settore meridionale (ricadente in parte nel Parco Regionale delle Orobie Valtellinesi e comprendente gran parte della Riserva Regionale delle Valli di Sant'Antonio) rientra nel massiccio orobico, con boschi più freschi; infine, il settore orientale comprende un ampio tratto della dorsale che collega il passo dell'Aprica al passo del Mortirolo, con vaste aree boscate, ampie aree prative e torbiere di grande pregio naturalistico (Riserva Regionale di Pian Gembro).

Tra i principali elementi di frammentazione si segnalano il consumo di suolo derivante dalla espansione dell'urbanizzato nelle aree di fondovalle; la SS n. 38 che percorre il fondovalle valtellinese, la S.S. 38° della Val Poschiavo e la S.S. n. 39 del passo dell'Aprica che percorre la valle di Corteno; gli impianti di risalita e le piste da sci (comprensorio del passo dell'Aprica); le piste forestali (elemento di frammentazione, a discapito ad esempio del Gallo cedrone); i cavi aerei sospesi, che possono rappresentare una minaccia per numerose specie ornitiche nidificanti (in primo luogo il Gufo reale) e migratrici (avifauna di grandi dimensioni quali rapaci, ardeidi, ecc.).

ELEMENTI DI TUTELA

SIC - Siti di Importanza Comunitaria: IT2040038 Val Fontana; it2040024 Da Monte Belvedere a Vallorda; IT2040035 Val Bondone – Val Caronella; IT2070017 Valli di San Antonio; IT2040025 Pian Gembro

ZPS – Zone di Protezione Speciale: IT2040401 Parco Regionale delle Orobie Valtellinesi

Parchi Regionali: PR delle Orobie Valtellinesi

Riserve Naturali Regionali/Statali: RNR Valli di Sant’Antonio; RNR Pian Gembro

Monumenti Naturali Regionali: -

Aree di Rilevanza Ambientale: ARA Val Grosina – Val Viola; ARA Mortirolo-Aprica

PLIS: -

Altro: IBA – Important Bird Area Alpi e Prealpi Orobie

ELEMENTI DELLA RETE ECOLOGICA

Elementi primari

Corridoi primari: Fiume Adda di Valtellina (Corridoio primario ad alta antropizzazione)

Elementi di primo livello compresi nelle Aree prioritarie per la biodiversità (vedi Bogliani *et al.*, 2009. *Aree Prioritarie per la biodiversità nelle Alpi e Prealpi lombarde*. FLA e Regione Lombardia): 44 Fascia pedemontana del versante retico della Valtellina; 45 Fondovalle della media Valtellina; 47 Dall’Aprica al Mortirolo; 60 Orobie

Altri elementi di primo livello: Val Brandet (Settore orientale del SIC Valli di Sant’Antonio, non compreso nell’Area Prioritaria 60 Orobie); Fascia di connessione tra Valli di Sant’Antonio e Monte Padrio (ad attraversare la Valle di Corteno Golgi e collegare l’A.P. 60 con l’A.P. 47); Fascia di connessione tra Monte Padrio e Sernio - Valchiosa (a collegare l’A.P. 47 con l’A.P. 44).

Elementi di secondo livello

Aree importanti per la biodiversità esterne alle Aree prioritarie (vedi Bogliani *et al.*, 2009. *Aree Prioritarie per la biodiversità nelle Alpi e Prealpi lombarde*. FLA e Regione Lombardia): FV78 Orobie; FV77 Adamello; MI69 Fascia termofila da Dubino a Grosio; MI95 Pian Gembro; MI62 Val di Corteno; MI60 Val Brandet – Val Campovecchio; MI94 Valle Arigna – Valbelviso; IN52 Prati stabili del fondovalle valtellinese; IN56 Versanti xerici di Valtellina e Val Chiavenna; UC55 Alpi Retiche; UC71 Versante xerico della Valtellina; UC75 Fondovalle della Valtellina; UC59 Orobie Valtellinesi (fascia forestale); UC53 Alta Valtellina e alta Val Camonica; UC57 Orobie; UC91 Mortirolo – Aprica – Valli di Sant’Antonio; MA54 Alpi Retiche; MA57 Alta Valle dell’Adda - Livignasco; MA61 Orobie bergamasche; MA58 Orobie Valtellinesi; CP75 Alpi Retiche; CP64 Fiume Adda; CP70 Orobie Valtellinesi; CP80 Val Camonica occidentale; AR71 Pian Gembro – Mortirolo; AR68 Orobie.

Altri elementi di secondo livello: Fascia boscata del pedemonte del versante meridionale valtellinese tra Castello Dell’Acqua e Tirano; Monte Cancano; Piz Tri; Fascia boscata del pedemonte del versante orientale valtellinese tra Tirano e Grosio.

INDICAZIONI PER L'ATTUAZIONE DELLA RETE ECOLOGICA REGIONALE

Vedi PTR dell'11/12/2007 (D.d.g. 16 gennaio 2008 – n. 6447), pag. 40, paragrafo “Rete Ecologica Regionale (ob. PTR 1, 10, 14, 17, 19)”, per le indicazioni generali.

Favorire in generale la realizzazione di nuove unità ecosistemiche e di interventi di deframmentazione ecologica che incrementino la connettività:

- verso E e verso O lungo l'asta del fiume Adda;
- verso S e verso N lungo i principali corsi d'acqua e fasce boscate, in particolare in corrispondenza della Fascia di connessione tra Monte Padrio e Sernio e della Fascia di connessione tra Valli di Sant'Antonio e Monte Padrio;
- verso N a favorire la connessione con la Val Poschiavo, in Svizzera;
- lungo e tra i versanti della Valtellina.

Favorire la realizzazione di interventi di deframmentazione ecologica che incrementino la connettività, in particolare lungo la S.S. n. 38 del fondovalle valtellinese, la S.S. 38° della Val Poschiavo e la S.S. n. 39 del Passo dell'Aprica (ad es. sottopassi faunistici, ove opportuno, in particolare in corrispondenza della Fascia di connessione tra Monte Padrio e Sernio e della Fascia di connessione tra Valli di Sant'Antonio e Monte Padrio).

Evitare l'inserimento di strutture lineari capaci di alterare sensibilmente lo stato di continuità territoriale ed ecologica che non siano dotate di adeguate misure di deframmentazione.

Il reticolo idrografico dei torrenti deve considerarsi elemento fondamentale al mantenimento della connettività ecologica.

Favorire interventi di messa in sicurezza di cavi aerei a favore dell'avifauna, ad esempio tramite:

- interrimento dei cavi;
- apposizione di elementi che rendono i cavi maggiormente visibili all'avifauna (boe, spirali, birdflight diverters).

1) Elementi primari:

47 Dall'Aprica al Mortirolo; Fascia di connessione tra Valli di Sant'Antonio e Monte Padrio; Fascia di connessione tra Monte Padrio e Sernio - Valchiosa: conservazione della continuità territoriale; mantenimento/miglioramento della funzionalità ecologica e naturalistica; definizione di un coefficiente naturalistico del DMV per tutti i corpi idrici soggetti e prelievo, con particolare attenzione alla regolazione del rilascio delle acque nei periodi di magra; interventi di deframmentazione della rete viaria, in particolare in corrispondenza della Fascia di connessione tra Monte Padrio e Sernio e della Fascia di connessione tra Valli di Sant'Antonio e Monte Padrio (ad es. sottopassi faunistici, ove opportuno); interventi di deframmentazione dei cavi aerei che rappresentano una minaccia per l'avifauna nidificante e migratoria; attuazione e incentivazione di pratiche di selvicoltura naturalistica; mantenimento della disetaneità del bosco; mantenimento delle piante vetuste; creazione di cataste di legna; conservazione della lettiera; creazione di alberi-habitat (creazione cavità soprattutto in specie alloctone); prevenzione degli incendi; conversione a fustaia; conservazione di grandi alberi; incentivazione e attivazione di pascolo bovino ed equino gestito e regolamentato a favore del mantenimento di ambienti prativi; decespugliamento di prati e pascoli soggetti a

inarbustimento; incentivazione delle pratiche agricole tradizionali; interventi di tutela degli ambienti di torbiera (ad es. dal calpestamento antropico e da parte del bestiame domestico); limitazione e regolamentazione dell'utilizzo di motoslitte, ad evitare il disturbo alla fauna selvatica; studio e monitoraggio di avifauna nidificante, entomofauna e teriofauna; regolamentazione dell'utilizzo di strade sterrate e secondarie; interventi di mitigazione dell'impatto ambientale degli impianti di risalita e piste da sci; monitoraggio dell'impatto della fruizione turistica sugli ambienti naturali, flora e fauna, ed eventuali interventi di regolamentazione (ad es. accesso limitato con autoveicoli o sostituzione con bus navette);

44 Fascia pedemontana del versante retico della Valtellina (l'area comprende anche un tratto di fondovalle dell'Adda): conservazione e ripristino degli elementi naturali tradizionali dell'agroecosistema e incentivazione della messa a riposo a lungo termine dei seminativi per creare praterie alternate a macchie e filari prevalentemente di arbusti gestite esclusivamente per la flora e la fauna selvatica; incentivi alla coltivazione della vite secondo criteri naturalistici e che favoriscano la biodiversità; incentivazione del mantenimento e ripristino di elementi naturali del paesaggio agrario tradizionale quali siepi, filari, stagni, ecc.; mantenimento dei prati stabili polifiti; incentivi per il mantenimento delle tradizionali attività di sfalcio e concimazione dei prati stabili; mantenimento di radure prative in ambienti boscati e tra vigneti; mantenimento e incremento di siepi e filari con utilizzo di specie autoctone; mantenimento delle piante vetuste; incentivazione e attivazione di pascolo bovino ed equino gestito e regolamentato in aree a prato e radure boschive; incentivazione del mantenimento di bordi di vigneti mantenuti a prato o a incolto (almeno 3 m di larghezza); incentivazione delle pratiche agricole per la coltivazione dei vigneti a basso impiego di biocidi, primariamente l'agricoltura biologica; capitozzatura dei filari; incentivi per il mantenimento della biodiversità floristica (specie selvatiche); studio e monitoraggio della flora selvatica, dell'avifauna nidificante e della lepidotterofauna degli ambienti agricoli e delle praterie; definizione di un coefficiente naturalistico del DMV, con particolare attenzione alla regolazione del rilascio delle acque nei periodi di magra; conservazione e ripristino delle lanche; mantenimento delle aree di esondazione; mantenimento del letto del fiume in condizioni naturali, evitando la costruzione di difese spondali a meno che non si presentino problemi legati alla pubblica sicurezza (ponti, abitazioni); favorire la connettività trasversale della rete minore; creazione di piccole zone umide perimetrali per anfibi e insetti acquatici; mantenimento dei siti riproduttivi dei pesci e degli anfibi; contrastare l'immissione e eseguire interventi di contenimento ed eradicazione delle specie ittiche alloctone; studio e monitoraggio di specie ittiche di interesse conservazionistico e problematiche (alloctone invasive); mantenimento di fasce per la cattura degli inquinanti; collettamento degli scarichi fognari non collettati; controllo degli scarichi abusivi; mantenimento di piante morte anche in acqua ed eventuale ripristino di legnaie (nursery per pesci);

60 Orobie: conservazione della continuità territoriale; mantenimento/miglioramento della funzionalità ecologica e naturalistica; definizione di un coefficiente naturalistico del DMV per tutti i corpi idrici soggetti e prelievo, con particolare attenzione alla regolazione del rilascio delle acque nei periodi di magra; interventi di deframmentazione dei cavi aerei che rappresentano una minaccia per l'avifauna nidificante e migratoria; attuazione di pratiche di selvicoltura naturalistica; mantenimento della disetaneità del bosco; mantenimento delle piante vetuste; creazione di cataste di legna; conservazione della lettiera; prevenzione degli incendi; conversione a fustaia; conservazione di grandi alberi; creazione di alberi-habitat (creazione cavità soprattutto in specie alloctone); incentivazione e attivazione di pascolo bovino ed equino gestito e regolamentato a favore del mantenimento di ambienti prativi; decespugliamento di prati e pascoli soggetti a inarbustimento; incentivazione delle pratiche agricole tradizionali; regolamentazione dell'utilizzo di strade sterrate e secondarie, per evitare il disturbo alla fauna selvatica (ad es. a Gallo cedrone); limitazione e regolamentazione dell'utilizzo di motoslitte, ad evitare il disturbo alla fauna selvatica; studio e monitoraggio di flora, avifauna nidificante, entomofauna e teriofauna; interventi di mitigazione dell'impatto ambientale degli impianti di risalita e piste da sci (comprensorio del Passo dell'Aprica).

Aree urbane: mantenimento dei siti riproduttivi, nursery e rifugi di chiroterri; adozione di misure di attenzione alla fauna selvatica nelle attività di restauro e manutenzione di edifici, soprattutto di edifici storici;

Varchi: -

2) Elementi di secondo livello: -

Fascia boscata del pedemonte del versante meridionale valtellinese tra Castello Dell'Acqua e Tirano; Monte Cancano; Piz Tri; Fascia boscata del pedemonte del versante orientale valtellinese tra Tirano e Grosio: conservazione della continuità territoriale; mantenimento/miglioramento della funzionalità ecologica e naturalistica; definizione di un coefficiente naturalistico del DMV per tutti i corpi idrici soggetti e prelievo, con particolare attenzione alla regolazione del rilascio delle acque nei periodi di magra; interventi di deframmentazione dei cavi aerei che rappresentano una minaccia per l'avifauna nidificante e migratoria; attuazione e incentivazione di pratiche di selvicoltura naturalistica; mantenimento della disetaneità del bosco; mantenimento delle piante vetuste; creazione di cataste di legna; conservazione della lettiera; creazione di alberi-habitat (creazione cavità soprattutto in specie alloctone); prevenzione degli incendi; conversione a fustaia; conservazione di grandi alberi; incentivazione e attivazione di pascolo bovino ed equino gestito e regolamentato a favore del mantenimento di ambienti prativi; decespugliamento di prati e pascoli soggetti a inarbustimento; incentivazione delle pratiche agricole tradizionali; interventi di tutela degli ambienti di torbiera (ad es. dal calpestamento antropico e da parte del bestiame domestico); limitazione e regolamentazione dell'utilizzo di motoslitte, ad evitare il disturbo alla fauna selvatica; studio e monitoraggio di avifauna nidificante,

3) Aree soggette a forte pressione antropica inserite nella rete ecologica

Superfici urbanizzate: favorire interventi di deframmentazione; mantenere i varchi di connessione attivi; migliorare i varchi in condizioni critiche; evitare la dispersione urbana;

Infrastrutture lineari: prevedere, per i progetti di opere che possono incrementare la frammentazione ecologica, opere di mitigazione e di inserimento ambientale. Prevedere opere di deframmentazione lungo le strade (ad es. SS n. 38, n. 38A e n. 39) e per i cavi aerei a maggiore impatto sulla fauna, in particolare a favorire la connettività con aree sorgente (Aree prioritarie) e tra aree sorgente.

CRITICITA'

Vedi D.d.g. 7 maggio 2007 – n. 4517 “Criteri ed indirizzi tecnico progettuali per il miglioramento del rapporto fra infrastrutture stradali ed ambiente naturale” per indicazioni generali sulle infrastrutture lineari.

a) **Infrastrutture lineari:** S.S. n. 38; S.S. n. 38A; S.S. n. 39; strade che percorrono i fondovalle; piste forestali; cavi aerei sospesi;

b) **Urbanizzato:** presenza di numerosi nuclei urbani lungo il fondovalle valtellinese, il più significativo dei quali è costituito dalla città di Tirano;

c) **Cave, discariche e altre aree degradate:** nel settore sono presenti alcune cave. Necessario il ripristino della vegetazione naturale al termine del periodo di escavazione. Le ex cave possono svolgere un significativo ruolo di stepping stone qualora oggetto di oculati interventi di rinaturalizzazione.

CODICE SETTORE 146-166**NOME SETTORE** : ADAMELLO**Province:** BS**DESCRIZIONE GENERALE**

I settori 146 e 166 comprendono un vasto tratto di alta Val Camonica e la bassa e media Valle di Corteno, valle laterale della Val Camonica. Tutta l'area a E del fiume Oglio è compresa nel Parco regionale dell'Adamello. L'area confina a E con il Trentino ed il Parco Naturale Adamello – Brenta.

L'area compresa nel Parco dell'Adamello include ghiacciai ed ambienti periglaciali, praterie d'alta quota, pascoli, rupi e pietraie, arbusteti nani, boschi di conifere, misti e di latifoglie, torrenti, praterie da fieno; il fondovalle della Val Camonica è caratterizzato dalla presenza del fiume Oglio e dei relativi ambienti ripariali, nonché da vaste aree di praterie da fieno con siepi e filari, di notevole interesse per l'avifauna nidificante e per l'entomofauna; il settore orientale comprende un ampio tratto della dorsale montana che collega il passo dell'Aprica al passo del Mortirolo, con vaste aree boscate ed ampie aree prative. La fauna più caratteristica dell'area comprende specie legati ad habitat delle fasce montana ed alpina, quali Stambecco, Camoscio, Lepre alpina, Marmotta, Pernice bianca, Fagiano di monte, Coturnice, Francolino di monte, Aquila reale, Picchio nero, Civetta nana e Civetta capogrosso. Alcuni individui di Orso bruno frequentano irregolarmente l'area, provenienti dal limitrofo Parco dell'Adamello – Brenta. Tra i principali elementi di frammentazione si segnalano il consumo di suolo derivante dalla espansione dell'urbanizzato nelle aree di fondovalle, la S.S. n. 42 che percorre il fondovalle camuno e la S.S. n. 39 del passo dell'Aprica che percorre la valle di Corteno, le piste forestali (elemento di frammentazione, a discapito ad esempio del Gallo cedrone), i cavi aerei sospesi, che possono rappresentare una minaccia per numerose specie ornitiche nidificanti (in primo luogo il Gufo reale) e migratrici (avifauna di grandi dimensioni quali rapaci, ardeidi, ecc.).

ELEMENTI DI TUTELA

SIC - Siti di Importanza Comunitaria: IT2070002 Monte Piccolo – Monte Colmo; IT2070003 Val Rabbia e Val Galinera; IT2070009 Versanti dell'Avio; IT2070013 Ghiacciai dell'Adamello; IT2070010 Piz Olda – Val Malga; IT2070004 Monte Marsler – Corni di Bos; IT207007 Vallone del Forcel Rosso.

ZPS – Zone di Protezione Speciale: IT2070401 Parco Regionale dell'Adamello

Parchi Regionali: PR dell'Adamello

Riserve Naturali Regionali/Statali: -

Monumenti Naturali Regionali: -

Aree di Rilevanza Ambientale: ARA Mortirolo-Aprica

PLIS: -

Altro: IBA – Important Bird Area Parco Nazionale dello Stelvio; IBA – Important Bird Area Adamello-Brenta

ELEMENTI DELLA RETE ECOLOGICA**Elementi primari**

Corridoi primari: Fiume Oglio di Val Camonica (tratto da Edolo a Malonno: Corridoio primario ad alta antropizzazione; tratto da Edolo a Vezza d'Oglio: Corridoio primario a bassa o moderata antropizzazione)

Elementi di primo livello compresi nelle Aree prioritarie per la biodiversità (vedi Bogliani et al., 2009. Aree Prioritarie per la biodiversità nelle Alpi e Prealpi lombarde. FLA e Regione Lombardia): 47 Dall'Aprica al Mortirolo; 49 Adamello; 68 Fondovalle della media Val Camonica.

Altri elementi di primo livello: Monte Faet (a collegare A.P. 47 e A.P. 68); Prati e Boschi di Garda.

Elementi di secondo livello

Aree importanti per la biodiversità esterne alle Aree prioritarie (vedi Bogliani et al., 2009. Aree Prioritarie per la biodiversità nelle Alpi e Prealpi lombarde. FLA e Regione Lombardia): FV77 Adamello; UC91 Mortirolo – Aprica – Valli di Sant'Antonio; UC79 Laghi d'Avio – Corno del Baitone; UC93 Cima Tredenus – Pizzo Badile; MI62 Val di Corteno; MI53 Loritto; MA61 Orobie bergamasche; MA64 Adamello; CP68 Alto Oglio; CP80 Val Camonica occidentale; CP78 Parco dell'Adamello e Val Caffaro.

Altri elementi di secondo livello: Area a Nord di Edolo: Dosso Torriola e pendici Monte Aviolo; Piz Tri; Fascia boscata tra Garda e il fondovalle camuno.

INDICAZIONI PER L'ATTUAZIONE DELLA RETE ECOLOGICA REGIONALE

Vedi PTR dell'11/12/2007 (D.d.g. 16 gennaio 2008 – n. 6447), pag. 40, paragrafo “Rete Ecologica Regionale (ob. PTR 1, 10, 14, 17, 19)”, per le indicazioni generali. Favorire in generale la realizzazione di nuove unità ecosistemiche e di interventi di deframmentazione ecologica che incrementino la connettività:

- verso NE e verso S lungo l'asta del fiume Oglio;
- verso la Valtellina lungo il torrente Ogliolo nella Valle di Corteno;
- tra i versanti delle valli;
- lungo i versanti delle valli.

Favorire la realizzazione di interventi di deframmentazione ecologica che incrementino la connettività, in particolare lungo la S.S. n. 42 del fondovalle camuno e la S.S. n. 39 del Passo dell'Aprica (ad es. sottopassi faunistici, ove opportuno, in particolare tra Sonico e Miravalle e tra Miravalle e Malonno, a favorire la connessione ecologica tra i due versanti della Val Camonica in corrispondenza di varchi). Evitare l'inserimento di strutture lineari capaci di alterare sensibilmente lo stato di continuità territoriale ed ecologica che non siano dotate di adeguate misure di deframmentazione. Il reticolo idrografico dei torrenti deve considerarsi elemento fondamentale al mantenimento della connettività ecologica.

Favorire interventi di messa in sicurezza di cavi aerei a favore dell'avifauna, ad esempio tramite:

- interrimento dei cavi;
- apposizione di elementi che rendono i cavi maggiormente visibili all'avifauna (boe, spirali, birdflight diverters).

1) Elementi primari:

47 Dall'Aprica al Mortirolo: conservazione della continuità territoriale; mantenimento/miglioramento della funzionalità ecologica e naturalistica; definizione di un coefficiente naturalistico del DMV per tutti i coripi idrici soggetti e prelievo, con particolare attenzione alla regolazione del rilascio delle acque nei periodi di magra; interventi di deframmentazione della rete viaria, in particolare lungo la S.S. n. 39 (ad es. sottopassi faunistici); interventi di deframmentazione dei cavi aerei che rappresentano una minaccia per l'avifauna

nidificante e migratoria; attuazione e incentivazione di pratiche di selvicoltura naturalistica; mantenimento della disetaneità del bosco; mantenimento delle piante vetuste; creazione di cataste di legna; conservazione della lettiera; creazione di alberi-habitat (creazione cavità soprattutto in specie alloctone); prevenzione degli incendi; conversione a fustaia; conservazione di grandi alberi; incentivazione e attivazione di pascolo bovino ed equino gestito e regolamentato a favore del mantenimento di ambienti prativi; incentivazione delle pratiche agricole tradizionali; interventi di tutela degli ambienti di torbiera (ad es. dal calpestamento antropico e da parte del bestiame domestico); limitazione e regolamentazione, possibilmente divieto, nell'utilizzo di motoslitte, ad evitare il disturbo alla fauna selvatica; studio e monitoraggio di avifauna nidificante e migratoria, entomofauna e teriofauna; regolamentazione dell'utilizzo di strade sterrate e secondarie;

49 Adamello: conservazione della continuità territoriale; mantenimento/miglioramento della funzionalità ecologica e naturalistica; definizione di un coefficiente naturalistico del DMV per tutti i corpi idrici soggetti e prelievo, con particolare attenzione alla regolazione del rilascio delle acque nei periodi di magra; gli interventi di manutenzione ordinaria e straordinaria dei laghi artificiali ed altri manufatti e infrastrutture per la produzione di energia idroelettrica (ad es. strade d'accesso e laghi della val d'Avio; Lago Baitone, ecc) dovranno essere realizzati rispettando e non arrecando disturbo a flora, habitat e fauna selvatica, in particolare relativamente a specie e habitat di interesse conservazionistico; interventi di deframmentazione dei cavi aerei che rappresentano una minaccia per l'avifauna nidificante e migratoria (ad es. in val d'Avio, Val Paghera e Val Malga); attuazione di pratiche di selvicoltura naturalistica; mantenimento della disetaneità del bosco; mantenimento delle piante vetuste; creazione di cataste di legna; conservazione della lettiera; prevenzione degli incendi; conversione a fustaia; conservazione di grandi alberi; creazione di alberi-habitat (creazione cavità soprattutto in specie alloctone); incentivazione e attivazione di pascolo bovino ed equino gestito e regolamentato a favore del mantenimento di ambienti prativi; incentivazione delle pratiche agricole tradizionali; regolamentazione dell'utilizzo di strade sterrate e secondarie, per evitare il disturbo alla fauna selvatica (ad es. a Gallo cedrone); limitazione e regolamentazione, ove possibile divieto, nell'utilizzo di motoslitte, ad evitare il disturbo alla fauna selvatica; studio e monitoraggio di flora, avifauna nidificante, erpetofauna, entomofauna e teriofauna (ad es. Orso).

68 Fondovalle della media Val Camonica: mantenimento/miglioramento della funzionalità ecologica e naturalistica; conservazione e ripristino degli elementi naturali tradizionali dell'agroecosistema e incentivazione della messa a riposo a lungo termine dei seminativi per creare praterie alternate a macchie e filari prevalentemente di arbusti gestite esclusivamente per la flora e la fauna selvatica; incentivazione del mantenimento e ripristino di elementi naturali del paesaggio agrario quali siepi, filari, stagni, ecc.; mantenimento, miglioramento floristico e ripristino dei prati stabili polifiti; incentivi per il mantenimento delle tradizionali attività di sfalcio e concimazione dei prati stabili; mantenimento e incremento di siepi e filari con utilizzo di specie autoctone; mantenimento delle piante vetuste; incentivazione e attivazione di pascolo bovino ed equino gestito e regolamentato in aree a prato e radure boschive; incentivazione del mantenimento di bordi di campi mantenuti a prato o a incolto (almeno 3 m di larghezza); gestione delle superfici incolte e dei seminativi soggetti a seta side obbligatorio con sfalci, trinciature, lavorazioni superficiali solo a partire dal mese di agosto; incentivazione delle pratiche agricole tradizionali e a basso impiego di biocidi, primariamente l'agricoltura biologica; capitozzatura dei filari; incentivi per il mantenimento della biodiversità floristica (specie selvatiche, ad es. in coltivazioni cerealicole); studio e monitoraggio della flora selvatica, dell'avifauna nidificante e migratoria e della lepidotterofauna degli ambienti agricoli e delle praterie;

Fiume Oglio di Val Camonica: definizione di un coefficiente naturalistico del DMV, con particolare attenzione alla regolazione del rilascio delle acque nei periodi di magra; mantenimento delle aree di esondazione; mantenimento del letto del fiume in condizioni naturali, evitando la costruzione di difese

spondali a meno che non si presentino problemi legati alla pubblica sicurezza (ponti, abitazioni); favorire la connettività trasversale della rete minore; creazione di piccole zone umide perimetrali per anfibi e insetti acquatici; mantenimento dei siti riproduttivi dei pesci e degli anfibi; contrastare l'immissione e eseguire interventi di contenimento ed eradicazione delle specie ittiche alloctone; studio e monitoraggio di specie ittiche di interesse conservazionistico e problematiche (alloctone invasive); mantenimento di fasce per la cattura degli inquinanti; collettamento degli scarichi fognari non collettati; mantenimento/miglioramento della funzionalità ecologica e naturalistica; controllo degli scarichi abusivi; mantenimento di piante morte anche in acqua ed eventuale ripristino di legnaie (nursery per pesci);

Monte Faet; Prati e Boschi di Garda: attuazione di pratiche di selvicoltura naturalistica; mantenimento della disetaneità del bosco; mantenimento delle piante vetuste; creazione di cataste di legna; conservazione della lettiera; prevenzione degli incendi; conversione a fustaia; conservazione di grandi alberi; creazione di alberi-habitat (creazione cavità soprattutto in specie alloctone); incentivazione e attivazione di pascolo bovino ed equino gestito e regolamentato a favore del mantenimento di ambienti prativi; incentivazione delle pratiche agricole tradizionali; regolamentazione dell'utilizzo di strade sterrate e secondarie, per evitare il disturbo alla fauna selvatica;

Aree urbane: mantenimento dei siti riproduttivi, nursery e rifugi di chiroteri; adozione di misure di attenzione alla fauna selvatica nelle attività di restauro e manutenzione di edifici, soprattutto di edifici storici;

Varchi:

Necessario intervenire attraverso opere sia di deframmentazione ecologica che di mantenimento dei varchi presenti al fine di incrementare la connettività ecologica, e localizzati in particolare nelle seguenti località (cfr. Cartografia per maggiore dettaglio):

Varchi da deframmentare:

1) Varco che attraversa il fondovalle della Val Camonica tra Miravalle (a N) e Malonno (a S), attraverso le praterie di fondovalle. Da valutare l'opportunità di interventi di deframmentazione lungo la SS n. 38 e di creazione di unità ecosistemiche (fasce arborate, siepi, piccoli stagni) ad agevolare il livello di connettività tra i due versanti;

2) Varco che attraversa il fondovalle della Val Camonica tra Sonico (a N) e Miravalle (a S), attraverso le praterie di fondovalle. Da valutare l'opportunità di interventi di deframmentazione lungo la SS n. 38 e di creazione di unità ecosistemiche (fasce arborate, siepi, piccoli stagni) ad agevolare il livello di connettività tra i due versanti;

2) Elementi di secondo livello:

Area a Nord di Edolo: Dosso Torriola e pendici Monte Aviolo; Piz Tri; Fascia boscata tra Garda e il fondovalle camuno: attuazione di pratiche di selvicoltura naturalistica; mantenimento della disetaneità del bosco; mantenimento delle piante vetuste; creazione di cataste di legna; conservazione della lettiera; prevenzione degli incendi; conversione a fustaia; conservazione di grandi alberi; creazione di alberi-habitat (creazione cavità soprattutto in specie alloctone); incentivazione e attivazione di pascolo bovino ed equino gestito e regolamentato a favore del mantenimento di ambienti prativi; incentivazione delle pratiche agricole tradizionali; regolamentazione dell'utilizzo di strade sterrate e secondarie, per evitare il disturbo alla fauna selvatica;

3) Aree soggette a forte pressione antropica inserite nella rete ecologica

Superfici urbanizzate: favorire interventi di deframmentazione; mantenere i varchi di connessione attivi; migliorare i varchi in condizioni critiche; evitare la dispersione urbana;

Infrastrutture lineari: prevedere, per i progetti di opere che possono incrementare la frammentazione ecologica, opere di mitigazione e di inserimento ambientale. Prevedere opere di deframmentazione lungo le strade (ad es. SS n. 42 e n. 39) e per i cavi aerei a maggiore impatto sulla fauna, in particolare a favorire la connettività con aree sorgente (Aree prioritarie) e tra aree sorgente.

CRITICITA'

Vedi D.d.g. 7 maggio 2007 – n. 4517 “Criteri ed indirizzi tecnico progettuali per il miglioramento del rapporto fra infrastrutture stradali ed ambiente naturale” per indicazioni generali sulle infrastrutture lineari.

- a) **Infrastrutture lineari**: S.S. n. 42; S.S. n. 39; strade che percorrono i fondovalle; piste forestali; cavi aerei sospesi;
- b) **Urbanizzato**: presenza di numerosi nuclei urbani lungo il fondovalle camuno, il più significativo dei quali è costituito dalla città di Edolo;
- c) **Cave, discariche e altre aree degradate**: nel settore sono presenti alcune cave. Necessario il ripristino della vegetazione naturale al termine del periodo di escavazione. Le ex cave possono svolgere un significativo ruolo di stepping stone qualora oggetto di oculati interventi di rinaturalizzazione.

2.7 Rete Ecologica Provinciale



Figura 5: Stralcio della Rete Ecologica Provinciale di Brescia

2.7.1 Stralcio della Rete Ecologica Provinciale (REP)

Lo studio di Rete Ecologica della Provincia di Brescia, che costituisce un piano di settore del PTCP, individua per il comune di Corteno Golgi, i seguenti elementi

- Core areas
- Matrici naturali interconnesse alpine;
- Principali barriere infrastrutturali ed insediative;
- Diretrici di collegamento esterno;
- Varchi insediativo a rischio.

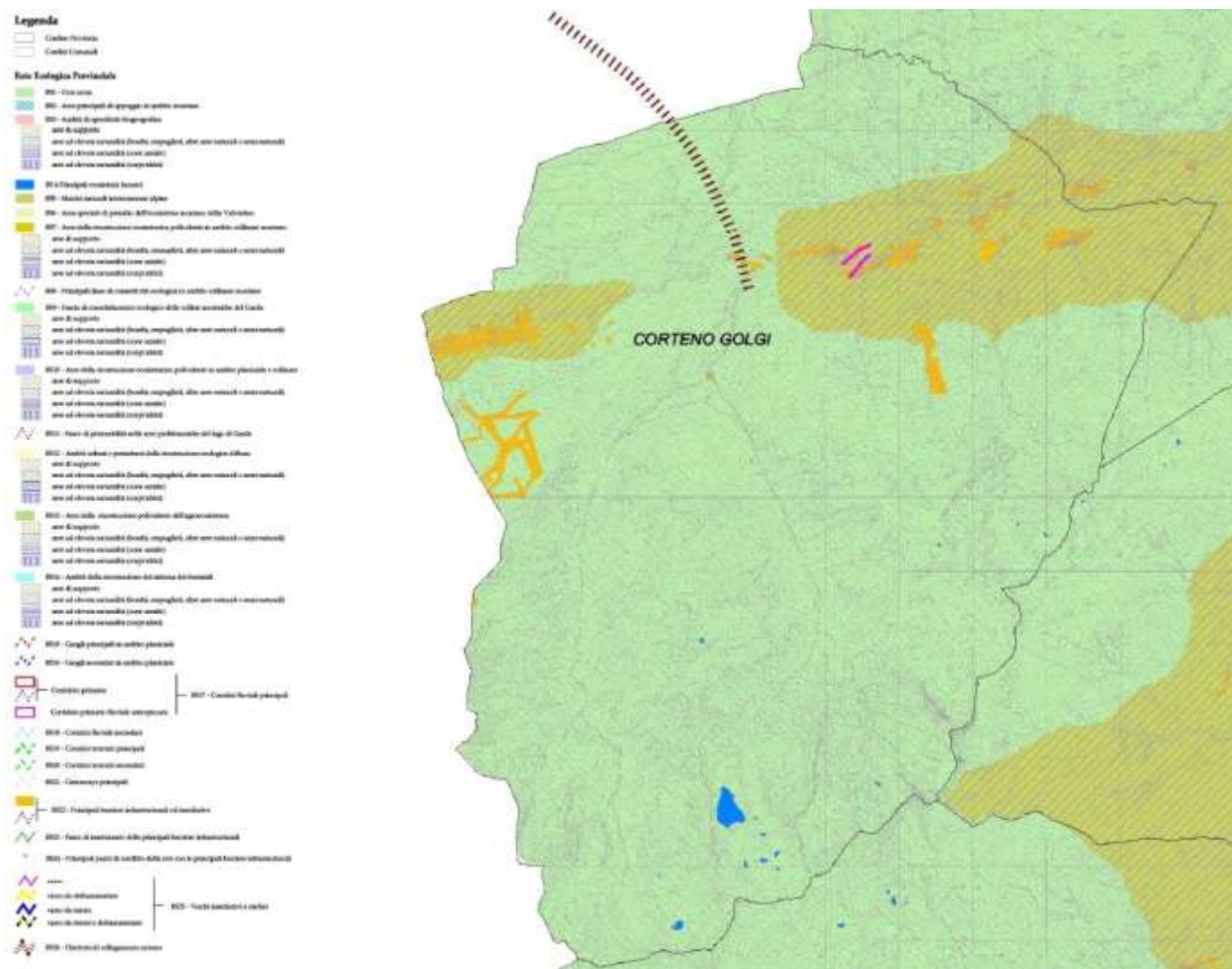
Di seguito la descrizione degli elementi della rete ecologica, come definiti nello studio di settore allegato al P.T.C.P. afferenti al territorio comunale di Corteno Golgi.

Core areas (BS1)

Le *core areas* in ambito montano sono rappresentati da ambiti territoriali vasti, caratterizzati dalla dominanza di elementi naturali di elevato valore naturalistico ed ecologico e costituiscono dei nodi della rete. Questi nodi si appoggiano essenzialmente su aree già individuate come Siti di Rete Natura 2000, ad elevata naturalità attuale, e si collegano idealmente ad una più ampia rete ecologica di livello internazionale;

Obiettivi della Rete Ecologica

Mantenimento delle valenze naturalistiche ed ecologiche connotanti le aree in considerazione del loro ruolo fondante il sistema ecologico alpino. Per tali ambiti si indicano le seguenti raccomandazioni :

- attivazione di un sistema di controlli e monitoraggi sulla qualità naturalistica ed ecologica delle aree in oggetto, attraverso indicatori generali di qualità dell'ecosistema (ornitofauna, mappe licheniche ecc.), habitat di importanza specifica e specie guida (minacciate, di valore fruttivo, infestanti).

La Provincia, in accordo con i soggetti pubblici e privati:

- promuove specifiche azioni istituzionali (es. protocolli di intesa, o altre forme più efficaci) volte a favorire il coordinamento con il governo di altre unità della rete ecologica di ordine superiore (Rete Natura 2000).

Il Comune:

- definisce modalità di intervento in modo che le trasformazioni consentite non pregiudichino gli obiettivi di funzionalità ecologica di cui al precedente comma 2;
- nella scelta delle proprie azioni tiene conto delle raccomandazioni di cui al precedente comma 3.

Matrici naturali interconnesse alpine (BS5)

L'ambito montano è connotato dalla prevalenza di unità ecosistemiche naturali o paranaturali che costituiscono la matrice fondamentale della porzione montana della provincia. In tali aree risulta opportuno il mantenimento delle valenze naturalistiche ed ecologiche intrinseche anche in considerazione del loro ruolo ecologico rispetto a quelle degli ambiti confinanti favorendo azioni di sviluppo locale ecosostenibile ed un adeguato governo degli effetti ambientali delle trasformazioni.

Obiettivi della Rete Ecologica

Mantenimento delle valenze naturalistiche ed ecologiche intrinseche dei bacini lacustri e delle funzioni rispetto agli ecosistemi terrestri a questi relazionati. Per tali ambiti si indicano le seguenti raccomandazioni :

- divieto tendenziale di nuove opere in grado di compromettere le caratteristiche di naturalità e di funzionalità ecologica delle sponde e dei bassi fondali; qualora sia

dimostrata l'oggettiva impossibilità di diversa localizzazione, devono essere previste idonee misure di mitigazione e compensazione ambientale;

- conservazione di particolari habitat (canneti di sponda, bassi fondali) anche attraverso un programma di azioni materiali per il miglioramento della loro qualità, sulla base di obiettivi di biodiversità specifici per le aree in esame;
- rafforzamento e miglioramento della funzionalità ecosistemica e di connettività degli ambiti perilacuali;
- attivazione di un sistema di controlli e monitoraggi sulla qualità naturalistica ed ecologica delle aree in oggetto, attraverso indicatori generali di qualità dell'ecosistema (ornitofauna, mappe licheniche ecc.), habitat di importanza specifica e specie guida (minacciate, di valore fruitivo, infestanti).

La Provincia, in accordo con i soggetti pubblici e privati:

- persegue gli obiettivi di qualità delle acque definiti dal Piano di Tutela Regionale attraverso la programmazione degli interventi di depurazione e fognatura.

Il Comune:

- definisce modalità di intervento in modo che le trasformazioni consentite non pregiudichino gli obiettivi di funzionalità ecologica di cui al precedente comma 2;
- nella scelta delle proprie azioni tiene conto delle raccomandazioni di cui al precedente comma 3.

Principali barriere infrastrutturali ed insediative (BS22)

Rappresentano il complesso delle barriere alla permeabilità ecologica del territorio e sono costituite da elementi lineari come le principali infrastrutture di trasporto e dall'insieme delle aree urbanizzate che costituiscono barriere di tipo areale spesso diffuso che determinano la frammentazione del territorio.

Obiettivi della Rete Ecologica

Rendere permeabile la cesura determinata dalle suddette barriere e di condizionarne la formazione di nuove per non aggravare i livelli di frammentazione esistenti. nell'ottica di un mantenimento e/o di un recupero della continuità ecologica e territoriale. Per tali ambiti si indicano le seguenti raccomandazioni

- previsione di specifici interventi di miglioramento della permeabilità ; tali interventi sono da considerarsi prioritari nel caso di realizzazione di nuove infrastrutture.

Il Comune :

- recepisce le disposizioni precedenti;
- partecipa, singolarmente o in coordinamento con la Provincia, alla realizzazione di appositi interventi.

Varchi insediativi a rischio (BS25)

Rappresentano i principali varchi dove l'andamento dell'espansione urbana ha determinato una significativa riduzione degli spazi agricoli o aperti.

Obiettivi della Rete Ecologica

- a) evitare la saldatura dell'edificato e riequipaggiare, con vegetazione autoctona, tali zone al fine di preservare la continuità e funzionalità dei corridoi ecologici e non pregiudicare la funzionalità del progetto di rete ecologica provinciale.

2. Per tali ambiti si indicano le seguenti raccomandazioni :

- in corrispondenza di ciascun varco deve essere evitata la saldatura dell'urbanizzato, mantenendo lo spazio minimo inedificato tra due fronti, tale da garantire la continuità del corridoio ecologico; in particolare nella realizzazione di nuovi insediamenti ed opere che possano interferire con la continuità dei corridoi e delle direttrici di permeabilità deve essere mantenuta una fascia di naturalità per una larghezza idonea a garantire la continuità del corridoio stesso (in via indicativa almeno 250m), orientata nel senso del corridoio stesso;
- per le nuove infrastrutture viabilistiche e ferroviarie qualora sia dimostrata l'oggettiva impossibilità di diversa localizzazione, devono essere previste efficaci misure di mitigazione (comunque tali da consentire il mantenimento di sufficienti livelli di connettività) e compensazione ambientale; i progetti delle opere dovranno essere accompagnati da uno specifico studio;
- nell'ambito dei programmi di rimboschimento deve essere data priorità agli interventi in tali zone.

La Provincia, in accordo con i soggetti pubblici e privati

- a) concorda le azioni da attivare ai fini del raggiungimento degli obiettivi di cui al precedente comma 2.

Il Comune:

- recepisce le disposizioni precedenti.

Direttrici di collegamento esterno (BS26)

Zone poste al confine amministrativo della Provincia che, in funzione della distribuzione topografica degli ambienti naturali esterni ed interni, rappresentano punti di continuità ecologica.

Obiettivi della Rete Ecologica

- mantenere e migliorare la funzionalità ecologica delle direttrici in un'ottica di integrazione della rete rispetto ai territori confinanti.

Per tali ambiti si indicano le seguenti raccomandazioni :

- conservazione degli spazi liberi esistenti come obiettivo prioritario in sede di revisione degli strumenti urbanistici locali;
- conservazione e miglioramento della qualità dei mosaici ecosistemici di livello locale, attraverso l'uso ed il corretto posizionamento di nuove unità naturali e di elementi del paesaggio (siepi e filari, macchie arboreo arbustive.);
- In tali ambiti nella realizzazione di nuovi insediamenti ed opere che possano interferire con la continuità dei corridoi e delle direttrici di permeabilità deve essere mantenuta una fascia di naturalità orientata nel senso del corridoio stesso per una larghezza idonea a garantirne la continuità (in via indicativa almeno 250 m).

La Provincia in relazione alla promozione di una rete ecologica di scala regionale,

- attiva specifici accordi con le Province confinanti e con la Regione (che si farà carico delle relazioni di livello sovra-regionale) ai fini di individuare le azioni più opportune per mantenere le connessioni ecologiche fra i diversi territori amministrativi.

Il Comune:

- definisce modalità di intervento in modo che le trasformazioni consentite non pregiudichino gli obiettivi di funzionalità ecologica di cui al precedente comma 2;
- nella scelta delle proprie azioni tiene conto delle raccomandazioni di cui al precedente comma 3;
- individua eventuali ulteriori aree di connessione ecologica a livello locale a completamento del progetto provinciale.

3 Obiettivi specifici della rete ecologica comunale

Su tali basi, anche rispetto agli obiettivi già indicati per i livelli sovracomunali, quelli specifici per il livello comunale possono essere così sintetizzati:

- Fornire al P.G.T. di Corteno Golgi un quadro integrato delle sensibilità naturalistiche esistenti, e uno scenario ecosistemico di riferimento per la valutazione di punti di forza e debolezza, di opportunità e minacce presenti sul territorio governato;
- Fornire al P.G.T. di Corteno Golgi indicazioni per la localizzazione degli ambiti di trasformazione in aree poco impattanti con gli ecosistemi deputati agli equilibri ambientali, in modo tale che il Piano nasca già il più possibile compatibile con le sensibilità ambientali presenti;
- Fornire alla Pianificazione attuativa comunale e intercomunale un quadro organico dei condizionamenti di tipo naturalistico ed ecosistemico, e delle opportunità di individuare azioni ambientalmente compatibili; fornire altresì indicazioni per individuare a ragion veduta aree su cui realizzare eventuali compensazioni di valenza ambientale;
- Fornire alle autorità ambientali di livello provinciale impegnate nei processi di VAS uno strumento coerente per gli scenari ambientali di medio periodo da assumere come riferimento per le valutazioni;
- Fornire agli uffici responsabili dell'espressione di pareri per procedure di VIA uno strumento coerente per le valutazioni sui singoli progetti, e d'indirizzo motivato delle azioni compensative;
- Fornire ai soggetti che partecipano a tavoli di concertazione elementi per poter meglio governare i condizionamenti e le opportunità di natura ecologica attinenti il territorio governato.

Il progetto di rete ecologica di livello comunale prevederà le seguenti azioni di carattere generale:

- Una verifica di adeguatezza del quadro conoscitivo esistente, ed eventualmente un suo completamento ai fini di un governo efficace degli ecosistemi di pertinenza comunale;
- La definizione di un assetto ecosistemico complessivo soddisfacente sul medio periodo;
- Regole per il mantenimento della connettività lungo i corridoi ecologici del progetto di R.E.C., o del progetto eco-paesistico integrato;
- Regole per il mantenimento dei tassi di naturalità entro le aree prioritarie per la biodiversità a livello regionale;
- Realizzazione di nuove dotazioni di unità polivalenti, di natura forestale o di altra categoria di habitat d'interesse per la biodiversità e come servizio ecosistemico, attraverso cui potenziare o ricostruire i corridoi ecologici previsti, e identificare quelle esistenti all'interno dei gangli del sistema.

4 Elementi della REC di Corteno Golgi

La costruzione dello “stato di fatto” inerente la Rete Ecologica Comunale (R.E.C.) parte dall'individuazione di tutti quegli elementi che possono avere una qualche rilevanza sotto l'aspetto naturalistico, paesaggistico o igienico-sanitario e tutte le situazioni che denotano una criticità per la sopravvivenza, la mobilità e la riproduzione della flora e della fauna.

L'elaborazione del quadro conoscitivo a livello di dettaglio è avvenuta considerando, come base di partenza, gli elementi individuati dalla Rete Ecologica Regionale (R.E.R.) e dalla Rete Ecologica Provinciale (R.E.P.) e dalle tavole di inquadramento territoriale-paesaggistico a corredo del P.G.T.

Sono stati individuati e mappati in dettaglio tutti gli elementi dell'ambiente naturale, agricolo e antropizzato che possono avere un ruolo come componenti della rete ecologica. Questa operazione è stata svolta effettuando una ricognizione dei dati cartografici disponibili a livello regionale, provinciale e comunale verificandoli attraverso il confronto delle foto satellitari e con opportuni sopralluoghi speditivi.

4.1 Punti di conflitto

Descrizione

Sono stati individuati i punti di maggiore conflitto tra l'ambiente agro-naturale ed i centri abitati, soprattutto in corrispondenza di varchi e corridoi ecologici, in questo caso definito dai corpi idrici attraversati. L'area così individuata presenta delle particolarità che devono essere indagati con uno studio ecologico sistemico per capire gli effetti diretti e indiretti alla flora e fauna presente.

La mappatura è avvenuta integrando i dati dei seguenti strati informativi tavole del P.G.T. del Comune di Corteno Golgi.

Indirizzi di Tutela

Per tali ambiti si indicano le seguenti raccomandazioni:

- Per le opere esistenti dovrà essere predisposto uno specifico programma di azione volto alla identificazione di maggiore dettaglio degli interventi di deframmentazione;
- Le nuove opere dovranno essere accompagnate da uno specifico progetto e programma di azione volto alla realizzazione di interventi di deframmentazione con il concorso dei soggetti interessati;
- Per gli interventi previsti (per le opere esistenti e per quelle previste) dovrà essere predisposto apposito piano di gestione degli interventi con l'identificazione dei soggetti attuatori e delle relative forme organizzative;
- Dovrà essere attivato un sistema di controlli e monitoraggi su specifiche specie target in grado di rendere conto dell'efficacia delle azioni di riequilibrio intraprese.

4.2 Varchi

Descrizione

I processi di urbanizzazione che hanno prodotto una significativa antropizzazione e frammentazione del territorio possono essere tuttora in corso e potranno in molti casi, se proseguiranno lungo le direttrici utilizzate per l'espansione, pregiudicare in modo definitivo le residue linee di permeabilità esistenti. È pertanto necessario procedere ad un'analisi specifica dei varchi tra insediamenti ancora esistenti la cui chiusura comporterebbe il maggiore pregiudizio per lo sviluppo della rete ecologica.

Per la definizione dei Varchi è stata utilizzata la tavola delle Rete Ecologica Provinciale (R.E.P.), nella quale è stata individuato un Varco. I varchi rappresentano situazioni particolari in cui la permeabilità ecologica di aree interne ad elementi della Rete Ecologica Comunale (o ad essi contigue) viene minacciata o compromessa da interventi antropici, quali urbanizzazione, realizzazione di importanti infrastrutture, creazione di ostacoli allo spostamento delle specie biologiche. I varchi sono pertanto identificabili con i principali restringimenti interni ad elementi della rete oppure con la presenza di infrastrutture medie e grandi all'interno degli elementi stessi, dove è necessario mantenere (evitando ulteriori restringimenti della sezione permeabile presso le 'strozzature'), nel primo caso, o ripristinare (nel caso di barriere antropiche non attraversabili), nel secondo, la permeabilità ecologica.

La mappatura è avvenuta integrando i dati dei seguenti strati informativi tavole del P.G.T. del Comune di Corteno Golgi.

Indirizzi di Tutela

È stato individuato un varco è necessario preservare l'area da ulteriore consumo del suolo e simultaneamente intervenire per ripristinare la continuità ecologica presso interruzioni antropiche già esistenti.

4.3 Barriere

Descrizione generale

I livelli attuali di antropizzazione del territorio comportano la presenza di un insieme di ostacoli per la continuità ecologica. Sono stati individuati due tipi di barriere: lineari, dovute alla viabilità, e diffuse, costituite dai nuclei edificati.

Sono state individuate le seguenti tipologie di barriere:

Barriere diffuse si dividono in:

- Areali: per la loro conformazione occupano una superficie ampia (ambiti del tessuto consolidato);
- Puntuali: sono costituite prevalentemente da singoli edifici.

La mappatura è avvenuta integrando i dati dei seguenti strati informativi tavole del P.G.T. del Comune di Corteno Golgi.

Indirizzi di Tutela

Prevedere opere di deframmentazione lungo le principali arterie del comune di Corteno Golgi.

Monitoraggio dell'impatto della fruizione turistica sugli ambienti naturali, flora e fauna, ed eventuali interventi di regolamentazione.

Interventi specifici per ridurre gli impatti da frammentazione (Varchi da deframmentare)

La sovrapposizione tra **sistema insediativo** e **rete ecologica** può essere un'opportunità per esaltare le compatibilità o per mantenere la permeabilità ecologica con il territorio contiguo. Ad esempio, se la zona e il contesto a disposizione lo permettono, ogni area verde potrebbe contenere **tre fasce compenstrate: residenziale, di transizione e selvatica**.

1. La prima fascia va collocata nelle zone fruite dalle persone (fascia a prato mantenuto basso, dove trovano posto le attrezzature varie).
2. Fascia di transizione, dove la frequentazione è minore e più estensiva (passeggio, relax, attività ricreative) e la gestione più informale, con pochi sfalci che permettono le fioriture.
3. Fascia selvatica nelle zone più lontane, a dominanza arbustiva ed arborea: questa è l'area sink (con funzione di protezione ambientale-naturale), dove la manutenzione è ridotta al minimo e si garantisce uno sviluppo spontaneo e libero della vegetazione.



Figura 6: Esempio di zonizzazione multifunzionale di un'area verde (Fonte: M. Dinetti)

4.4 infrastrutture viarie

Descrizione generale

Nel territorio comunale di Corteno Golgi sono state individuate due tipologie di infrastrutture viarie in base ad una serie di parametri come traffico, percorrenza, ingombro dell'asse stradale etc.:

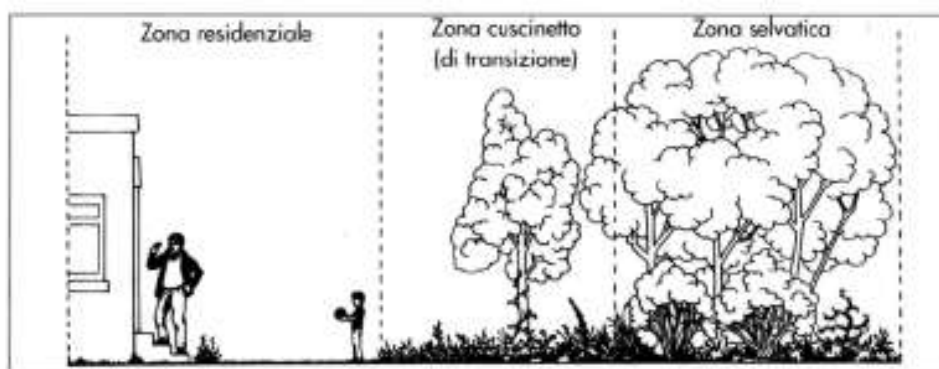
Barriera lineare 1 Livello: rappresentata dalla viabilità primaria (SS39) che collega il territorio comunale di Corteno Golgi (BS) con quello dell'Aprica (SO).

Barriere lineare 2 Livello: rappresentata dalla viabilità secondaria del comune di Corteno Golgi che attiene alle strade di collegamento tra le diverse frazioni che affluiscono al territorio comunale.

Modalità di deframmentazione delle infrastrutture viarie

- *Fasce arboreo-arbustive ai lati delle strade.* Un settore particolare di impatto ambientale e di risposta tecnica è quello relativo all'avifauna che, volando rasoterra attraverso la strada, può restare uccisa nello scontro con gli autoveicoli. La realizzazione di fasce arboreo-arbustive ai lati delle

strade può alzare la linea di volo degli uccelli e ridurre più o meno significativamente i casi di impatto. La presenza di vegetazione arboreo–arbustiva ai lati della strada per limitare gli impatti con l'avifauna, **avrà caratteristiche differenti di struttura ed altezza a seconda della tipologia costruttiva della strada (rilevato, trincea, viadotto)**. In alcuni casi le ricostruzioni di vegetazione laterale possono avere **valenze multiple**. Nell'esempio le macchie arboree hanno anche la capacità di limitare i processi erosivi (ad esempio quelli causati dall'azione del vento) in punti particolarmente vulnerabili. Valenze tradizionali della vegetazione ai lati delle strade sono quelle estetico–percettive fornite dai filari alberati, di cui si possono prevedere diverse tipologie. La presenza di fasce laterali va considerata anche in funzione delle specifiche meteorologiche della zona (venti laterali, possibilità di accumuli di neve ecc.). **Una funzione sempre più frequentemente richiesta alle fasce laterali alle strade è la protezione dell'ambiente esterno dal rumore e dagli scarichi prodotti dal traffico**. L'affiancamento delle infrastrutture stradali con fasce laterali a vegetazione spontanea può servire a collegare tra loro unità naturali intersecate dalla nuova opera e che altrimenti resterebbero separate. Si vengono così a formare **corridoi lungo la strada che potranno essere usati da piccoli animali** (es. Coleotteri Carabidi, alcuni Rettili ecc.) per lo scambio di individui tra le popolazioni dei frammenti rimasti. Anche nel caso di uso di strutture antirumore tecnologiche (es. pannelli fonoassorbenti) si deve cercare per quanto possibile di abbinare elementi viventi (es. arbusti con specie autoctone) in modo da creare microhabitat con valenze ecologiche.

- *Sottopassi faunistici*. Per quanto possibile, la definizione tecnica di passaggi faunistici richiede a monte anche l'individuazione delle **specie-guida**, ciascuna delle quali può porre esigenze tecniche specifiche.

In questi casi è comunque di estrema importanza poter prevedere, accanto all'infrastruttura di attraversamento, **fasce laterali che possano consentire il passaggio alla fauna**. Si possono realizzare **sottopassi** specificamente progettati per la fauna. Per l'individuazione delle specie-guida sarà necessario attuare dei campionamenti diretti e indiretti che possa determinare la variabilità e la quantità genetica presente nell'area nella quale si intende creare l'attraversamento faunistico.

Nel caso di infrastrutture di larghezza moderata, per la fauna minore terrestre potranno funzionare anche tubi di cemento di opportuna ampiezza (si veda figura proposta di seguito). Se l'obiettivo è il passaggio di **grande fauna** (es. ungulati), i sottopassi dovranno essere specificamente progettati per quanto riguarda larghezza e altezza. I sottopassi faunistici dovranno spesso, per essere efficaci, essere accompagnati da deflettori posti agli imbocchi in grado di indirizzare opportunamente gli animali. L'intervento ideale comprenderà una serie di elementi (sottopasso, deflettori, fasce arbustive di mascheramento e piccole macchie di appoggio), che nel loro insieme massimizzeranno l'efficacia dei passaggi faunistici.

Per consentire e migliorare la continuità ecologica e facilitare il transito in aree nella quali non è possibile installare sottopassi sarà necessario, soprattutto nelle strade secondarie, l'installazione di **cunette** che consentano la diminuzione della velocità di transito degli automezzi.

Un obiettivo particolare di permeabilità ecologica è quello di garantire a determinati anfibi (alcune specie di rospi) le possibilità riproduttive. Bisogna così prevedere specifici passaggi in corrispondenza dei percorsi preferenziali tradizionalmente seguiti.



Figura 7: Tunnel di drenaggio delle acque che può svolgere anche funzione di attraversamento faunistico. M. Dinetti da Rapporto ISPRA 87/2008



Figura 8: Prospetto di un sottopasso per specie di media taglia da Rapporto ISPRA 87/2008



Figura 9: Planimetria di un sottopasso per specie di media taglia (ridisegnato e modificato da: Dinetti, 2000) da Rapporto ISPRA 87/2008

- *Interventi complementari a lato delle strade.* Un settore di opere che merita una particolare attenzione progettuale è quello dei **consolidamenti laterali su versante**. Al fine di creare microcorridoi laterali, il progetto dovrà abbinare una scelta adeguata delle sezioni con l'uso di tecniche ottimali di **ingegneria naturalistica** (si veda la Direttiva concernente criteri ed indirizzi per l'attuazione degli interventi di ingegneria naturalistica sul territorio della Regione Lombardia). Un settore particolare di intervento per i corridoi laterali è quello delle fasce spartitraffico. Le performance attese e le specifiche realizzative potranno variare a seconda delle situazioni. I criteri di una buona progettazione impongono prima di tutto di evitare nuovi consumi e nuove frammentazioni degli habitat esistenti, ad esempio adeguando i raggi di curvatura. Vanno valutate le gerarchie di criticità di tracciati alternativi, in modo da evitare le aree a maggiore sensibilità. Per quanto riguarda i rapporti con la permeabilità ecologica, occorrerà inizialmente definire il ventaglio delle soluzioni tecniche possibili in funzione del tipo di strada e del traffico atteso. In funzione degli obiettivi ecologici generali di permeabilità si potranno selezionare le tipologie di intervento più efficaci. Anche il dimensionamento delle opere richiede a monte la precisazione degli obiettivi ecologici perseguiti. Per quanto possibile, la definizione tecnica di passaggi faunistici richiede a monte anche **l'individuazione delle specie-guida**, ciascuna delle quali può porre esigenze tecniche specifiche. La progettazione delle fasce laterali richiede una serie di scelte che combinino le performances ecologiche desiderate con altri requisiti tecnici ordinari (scorrimento delle acque di ruscellamento, possibilità di manutenzione, recinzioni ecc.). **Particolarmente importante nella ricostruzione degli habitat laterali è la scelta delle specie vegetali da impiantare, che dovrà rispondere a obiettivi di correttezza floristica e di ingegneria naturalistica** che dovrà utilizzare essenzialmente specie autoctone. Le performance ecologiche attese per le fasce vegetate spartitraffico saranno differenti a seconda della loro ampiezza e della natura dell'ambiente ai lati della strada. Anche ad aree di svincolo di dimensione relativamente piccola possono essere assegnati obiettivi ecologici di qualche interesse (per es. la presenza ed il mantenimento di specie erbacee rare) per la biodiversità. Le aree intercluse, ovvero quelle di limitata estensione poste all'interno di porzioni di territorio circoscritte da barriere artificiali (strade principali e secondarie) o naturali (es. corsi d'acqua) costituiscono zone quasi sempre abbandonate a se stesse; esse invece bene si presterebbero per la realizzazione di interventi di recupero ambientale utilizzando neoeosistemi in grado di contribuire all'inserimento paesaggistico ed ecosistemico delle infrastrutture lineari. **L'organizzazione delle fasce laterali potrà avvenire in modo da produrre funzioni multiple, sia ecologiche (connettività longitudinale) sia territoriali (es. percorsi ciclopodali)** come si prevede di realizzare nell'abitato di San Pietro. La buona riuscita dei progetti di permeabilità ecologica dipende anche dall'assetto dell'ambiente al di là delle immediate pertinenze dell'infrastruttura stradale. Le possibilità di orientare gli spostamenti degli anfibi verso gli imbocchi dei passaggi possono essere sensibilmente migliorate intervenendo sulle aree limitrofe in termini di ricostruzione di habitat. Avendo la possibilità di introdurre nuovi elementi naturali o naturaliformi sull'ambiente laterale si hanno migliori possibilità di governare tecnicamente gli spostamenti di animali trasversali rispetto all'infrastruttura. **I passaggi faunistici possono diventare elementi di un sistema di corridoi ecologici locali in grado di mettere tra loro in relazione unità esistenti altrimenti frammentate, nell'ottica appunto di una rete ecologica complessiva. È l'intero sistema della viabilità locale minore che potrebbe in determinate circostanze fare da supporto ad un sistema di connessioni ambientali.**
- *Recinzioni.* Una categoria di opere atte a ridurre gli scontri diretti sono le **recinzioni**. Evidentemente una recinzione costituisce a sua volta una barriera, di cui andranno analizzati gli effetti. **La collocazione di una barriera dovrà essere opportunamente posizionata e dimensionata in relazione alla distanza e alla posizione degli habitat laterali, tenendo**

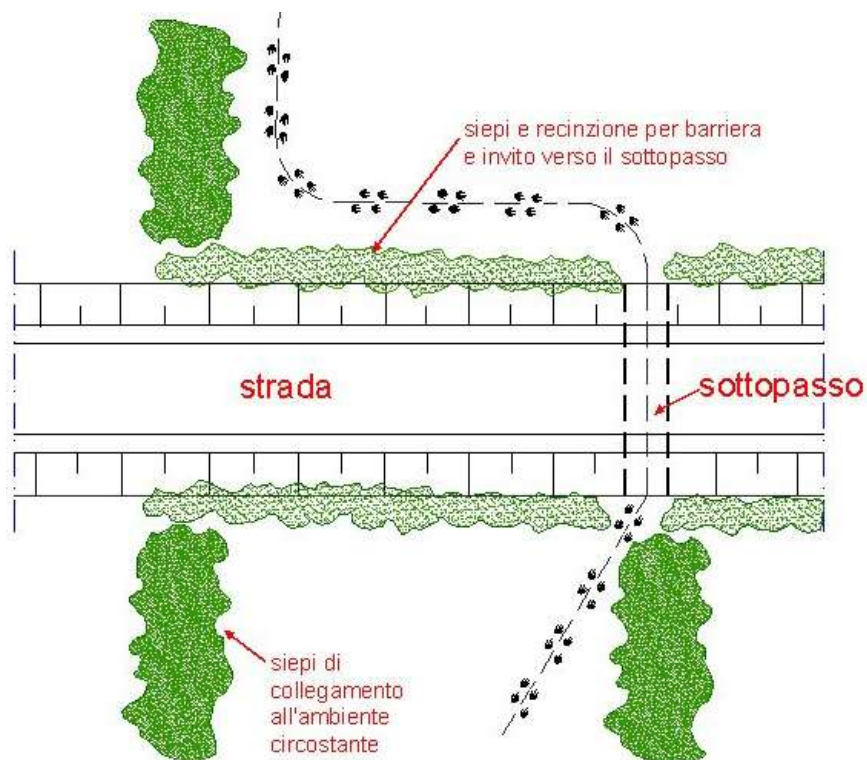
conto che la natura tecnica ottimale delle recinzioni varia a seconda delle specie animali più significative presenti negli habitat laterali. Il ruolo della recinzione potrà poi essere migliorato, dal punto di vista ecologico, affiancando filari di arbusti (utilizzando specie autoctone) opportunamente scelti e collocati.

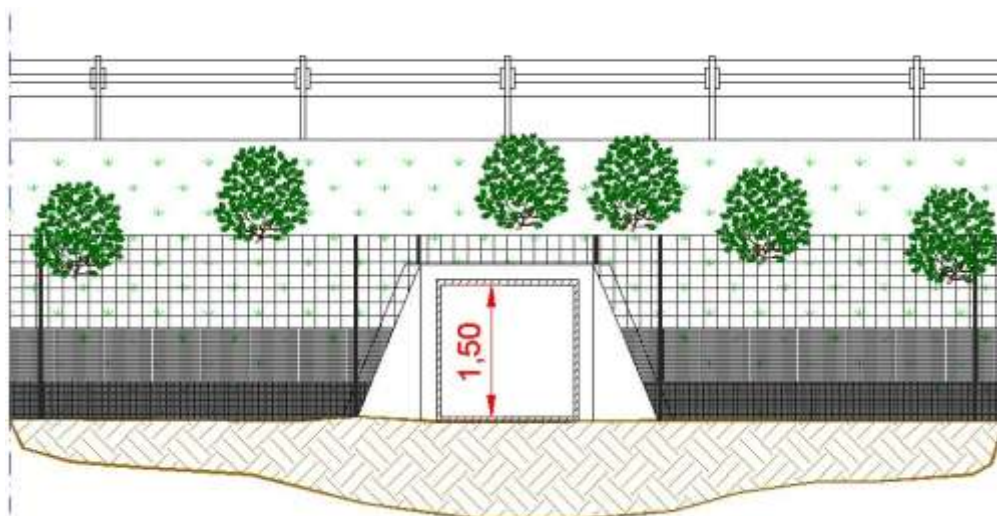

Figura 10: Prospetto e sezione di una recinzione per cervidi (ridisegnato e modificato da: Rosell Pagès e Velasco Rivas, 1999) da Rapporto ISPRA 87/2008

- I *riflettori* vengono utilizzati in particolare per impedire l'accesso di caprioli, cervi o altri grandi mammiferi. Possono essere realizzati con placche di acciaio galvanizzato o con materiale catarifrangente. I **dissuasori ottici**, fissati alla parte superiore del guard-rail o di appositi sostegni, riflettono la luce dei fari dei veicoli, deviandoli verso l'esterno della carreggiata e generando flash di luce che dissuadono gli animali all'attraversare.

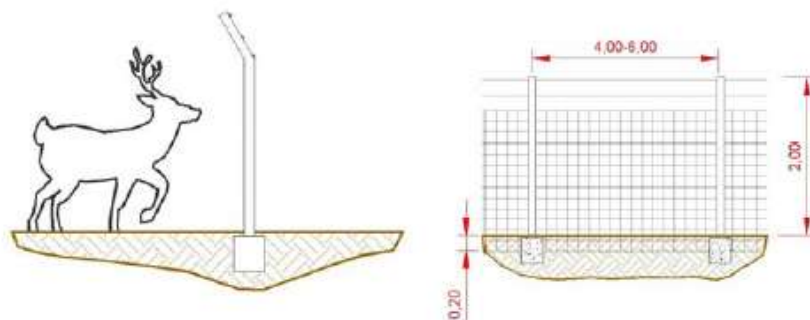

Figura 11: L'uso dei catadiottri si fonda sull'abitudine della fauna a spostarsi prevalentemente dal crepuscolo all'alba, abitudine ampiamente documentata dai dati raccolti nel corso di numerose indagini effettuate sia in Italia, sia all'estero

4.5 Corridoi fluviali

Descrizione

I corsi d'acqua hanno uno specifico valore ai fini della rete ecologica: il flusso idrico costituisce una linea naturale di continuità (seppure direzionale); le sponde dei corsi d'acqua e le fasce laterali presentano inoltre impedimenti intrinseci (topografici e legati agli eventi di piena) per la realizzazione di edifici e di opere di varia natura; per questi motivi è lungo i corsi d'acqua che, in territori fortemente antropizzati, si ritrovano più facilmente elementi residui di naturalità. Si tratta peraltro di elementi particolari di naturalità, caratterizzate da caratteristiche ecosistemiche specifiche (facies igrofile ed

acquatiche, ambienti ripari ad elevate pendenze) molto spesso non rappresentative delle aree circostanti), necessari ma non sufficienti ad esprimere le molteplici esigenze di rete ecologica.

La mappatura è avvenuta integrando i dati dei seguenti strati informativi: DUSAF e tavola – Analisi individuazione e coerenza delle componenti del paesaggio agrario e dell'antropizzazione culturale del P.G.T. del Comune di Corteno Golgi e la tavola attinente al R.I.M. del comune di Corteno Golgi.

I tratti del Reticolo Idrico rilevati sono stati suddivisi, per tipologia, in:

- Reticolo Principale;
- Reticolo minore.

Il **Reticolo Principale** si riferisce alle acque principali che scorrono nel comune di Corteno Golgi e che rappresentano un corridoio primario così come individuato dalla R.E.R. (Rete Ecologia Regionale). Si tratta di elementi fondamentali per favorire la connessione ecologica tra aree inserite nella rete ed in particolare per consentire la diffusione spaziale di specie animali e vegetali, sovente incapaci di scambiare individui tra le proprie popolazioni locali in contesti altamente frammentati. Il Reticolo Principale è l'insieme dei principali corsi d'acqua che possono costituire la spina dorsale per progetti di riqualificazione polivalente (ecologica e fruitiva) di un certo respiro.

Nel comune di Corteno Golgi vengono considerati afferenti al Reticolo idrico principale da ovest a est:

- La Valle di Bellavista (BS013);
- la Valle Campovecchio (BS014);
- la Valle di San Antonio (BS015);
- la Valle Brandet (BS016);
- la Valle Dovala (BS113).

Il **Reticolo minore** si riferisce a tutti i corsi d'acqua a regime torrentizio che scorrono specialmente lungo i crinali presenti nel comune di Corteno Golgi. Vengono definiti come corsi d'acqua minori da riqualificare a fini polivalenti. Si tratta in questo caso di corsi d'acqua che, pur potendo presentare attualmente anche caratteristiche di criticità, hanno tuttavia una rilevanza, una caratterizzazione strutturale ed una localizzazione tale da far ipotizzare una loro riqualificazione polivalente. Questa può prevedere sia lo sfruttamento delle loro caratteristiche di autodepurazione sia la formazione di una rete minuta di corridoi di collegamento e di fruizioni diversificate tramite interventi di riqualificazione delle sponde.

I corsi d'acqua che costituiscono il R.I.M. di Corteno Golgi sono i seguenti:

- 1-01-BS013, Torrente Valle di Bellavista;
- 2-01-BS013, Torrente 2-01-BS013;
- 3-01-BS013, Torrente Borca;
- 4-01-BS013, Torrente 4-01-BS013;

- 5-01-BS013, Torrente Valle di Barech;
- 6-01-BS013, Torrente 6-01-BS013;
- 7-01-BS013, Torrente Valle di Pineta;
- 8-01-BS013, Torrente Valle di Plen;
- 9-01-BS013, Torrente Valle di Duat;
- 10-01-BS013, Torrente 10-01-BS013
- 11-01-BS013, Torrente Valle di Dubino;
- 11-02-BS013, Torrente 11-02-BS013
- 12-01-BS013, Torrente 12-01-BS013;
- 13-01-BS013, Torrente Valle di Stael;
- 14-01-BS013, Valle Darzò;
- 15-01-BS013, Torrente 15-01-BS013
- 16-01-BS013, Valle del Remellero;
- 16-02-BS013, Valle Ortigass;
- 17-01-BS013, Valle Vecla;
- 18-01-BS013, Torrente 18-01-BS013
- 19-01-BS013, Torrente Valle dei Corvelli
- 20-01-BS013, Valle Moranda
- 21-01-BS013, Torrente 21-01-BS013
- 22-01-BS013, Torrente 22-01-BS013
- 22-02-BS013, Torrente 22-01-BS013
- 23-01-BS013, Valle del Duc
- 24-01-BS013, Valle di Roccazzano
- 25-01-BS013, Torrente Clazerù
- 26-01-BS013, Torrente 26-01-BS013
- 26-02-BS013, Torrente 26-02-BS013
- 27-01-BS013, Torrente 27-01-BS013
- 28-01-BS013, Torrente 28-01-BS013
- 29-01-BS013, Torrente 29-01-BS013

- 30-01-BS013, Valle di Commizzoni
- 31-01-BS013, Torrente 31-01-BS013
- 32-01-BS013, Valle del Barater;
- 33-01-BS013, Valle delle Bratte
- 34-01-BS013, Valle del Cucco.

Indirizzi di Tutela

Per il *Reticolo Principale* si indicano le seguenti raccomandazioni :

- Conservazione e riqualificazione della vegetazione arborea-arbustiva delle sponde con forme di governo idonea a favorire la rinnovazione e l'affermarsi della vegetazione;
- Conservazione e riqualificazione degli ambienti ripariali (rive, stagni, lanche, ect);
- La realizzazione di opere lineari di attraversamento del corso d'acqua dovranno prevedere il mantenimento di sufficienti ambiti liberi lungo le sponde e la fascia fluviale per consentire il mantenimento della permeabilità ecologica.

Tra gli obiettivi del P.G.T. vi è anche quello di incentivare e migliorare la funzionalità del *Reticolo idrico minore*. Sono lavori e atti vietati in modo assoluto lungo i corsi d'acqua individuati:

- Il danneggiamento e l'eliminazione con ogni mezzo dei ceppi degli alberi ed ogni opera anche in legno che sostengono le rive e gli argini dei corsi d'acqua;
- Il posizionamento longitudinalmente, in alveo di gasdotti, fognature, acquedotti, tubature e infrastrutture a rete in genere, che riducano la sezione del corso d'acqua.
- Lo scarico nei corpi idrici delle acque di prima pioggia o di lavaggio di aree esterne così come disciplinate dalla normativa regionale di settore.
- La copertura e/o tombinatura dei corsi d'acqua, che non sia imposta da ragioni di tutela della pubblica incolumità;
- Le variazioni o alterazioni non autorizzate alle opere di difesa e regimazione idraulica e relativi manufatti qualunque opera o manufatto non autorizzato che possa alterare lo stato, la forma, le dimensioni, la resistenza e la convenienza all'uso a cui sono destinati gli argini, loro accessori e manufatti;

Interventi specifici per ridurre gli impatti da frammentare

- *Attraversamenti dei corsi d'acqua*. Un particolare problema di permeabilità ambientale è quello dell'attraversamento dei corsi d'acqua. Differenti soluzioni tecniche comportano differenti performances ecologiche. Per l'attraversamento dei corsi d'acqua, soluzioni tecniche possono essere:
 - Realizzare ponti sufficientemente larghi in modo da mantenere anche gli ambienti spondali originali;
 - L'abbinamento di canali per l'acqua con passaggi specifici per la fauna minore.
 - Se non si possono realizzare ponti sufficientemente larghi, la soluzione migliore è comunque quella di prevedere specifiche banche laterali al corso d'acqua in grado di

consentire i passaggi della fauna riparia. A seconda delle situazioni, l'altezza delle banche laterali sarà tale da poter essere o meno sommersa dalle portate di piena. Si potrà poi sfruttare l'occasione della realizzazione di un ponte per creare occasioni di nidificazione (per l'ornitofauna o la chiropterofauna).

- Spesso i problemi di continuità ecologica non riguardano solo i passaggi della fauna riparia, ma anche la continuità dell'habitat acquatico. La creazione di salti di altezza (ad esempio mediante briglie) potrà impedire la risalita dell'ittiofauna. Qualora si rendano necessarie opere idrauliche di consolidamento del fondo, si adotteranno soluzioni (ad esempio rampe in pietrame) in grado di mantenere la continuità ecologica. Non si tratterà solo di garantire la continuità della sezione, ma anche di mantenere una diversificazione dei microhabitat dell'alveo capace di sostenere livelli adeguati di biodiversità.
- Sovrappassi per la fauna. Oltre ai sottopassi esistono tecniche e ormai numerose esperienze di sovrappassi specificamente dedicati al transito della fauna.
- La permeabilità ambientale complessiva potrà comprendere, oltre a quella strettamente faunistica, anche quella territoriale, in grado di consentire passaggi qualificati alle popolazioni locali. Come nel caso dei sottopassi, si possono progettare e realizzare sovrappassi con funzioni polivalenti sia di tipo ecologico che territoriale (fruizioni antropiche).

4.6 Corridoi Terrestri

Descrizione

Sono stati mappati alcuni percorsi preferenziali che potrebbero essere seguiti dalla fauna per gli spostamenti, individuando gli elementi utili alla connettività: spazi aperti, reticolo idrico, prati stabili, boschi, aree di rete natura 2000 aree a parco. I corridoi sono stati individuati in forma areale per definire in modo più specifico le zone che effettivamente possono essere utilizzate dalla fauna per gli spostamenti. I corridoi ecologici rappresentano superfici spaziali che appartengono al paesaggio naturale esistente o create appositamente attraverso interventi dell'uomo tramite processi di rinaturalizzazione e rinaturazione del territorio.

Indirizzi di Tutela

All'interno di un corridoio ecologico uno o più habitat naturali permettono lo spostamento della fauna e lo scambio dei patrimoni genetici tra le specie presenti aumentando il grado di biodiversità. Attraverso tali aree gli individui delle specie evitano di rimanere isolati e subire le conseguenze delle fluttuazioni e dei disturbi ambientali. La dispersione della fauna facilita inoltre la ricolonizzazione ed evita fenomeni di estinzioni locali. Il tipo di vegetazione, la presenza o meno di acqua, la forma e le dimensioni sono elementi fondamentali che determinano la qualità di un corridoio ecologico.

4.7 Siti di importanza comunitaria

Descrizione

È censito un SIC (Siti di Interesse Comunitario) all'interno del territorio comunale di Corteno Golgi:

- SIC IT2070017, denominato **“Valli di S. Antonio”**, ricadente nel comune di Corteno Golgi;
- SIC IT2040024, denominato **“Da Monte Belvedere a Vallorda”** ricadente nei comuni di Corteno Golgi, Sernio, Tirano, Villa di Tirano;

La mappatura è avvenuta integrando i dati dei seguenti strati informativi: DUSAF e tavole di inquadramento paesaggistico-ambientale del P.G.T. del Comune di Corteno Golgi.

Indirizzi di tutela “Valli di S. Antonio” e “Da Monte Belvedere a Vallorda”

Per quanto attiene agli indirizzi di tutela si rimanda ai piani di gestione dei rispettivi siti di interesse comunitario.

4.8 Prati e pascoli

Descrizione

Coltivazioni foraggere erbacee polifite fuori avvicendamento il cui prodotto viene sfalcato e/o pascolato.

La mappatura è avvenuta integrando i dati dei seguenti strati informativi: DUSAF e tavole di inquadramento paesaggistico-ambientale del P.G.T. del Comune di Corteno Golgi.

Indirizzi di Tutela

Incentivi per il mantenimento delle tradizionali attività di sfalcio e concimazione dei prati stabili; decespugliamento di prati e pascoli soggetti a inarbustimento; incentivazione ed attivazione di pascolo bovino ed equino gestito.

4.9 Cespuglieti

Descrizione

L'arbusteto (o cespuglieto) è un impianto areale, costituito da specie arbustive con un grado di copertura del suolo del 90-100%. I cespuglieti rappresentano un prototipo del bosco riassumendone e vicariandone, in ridotta dimensione, molte delle caratteristiche ecologiche ed esaltandone quelle ecotonali, biologicamente più ricche e produttive ("effetto margine"). Al contempo la siepe può sopravvivere, con le giuste densità e con specifici collocamenti spaziali, anche tra appezzamenti coltivati industrialmente. La sua presenza può quindi realisticamente ramificarsi, come corridoio, in un territorio altrimenti difficilmente recuperabile sotto il profilo paesaggistico-ambientale.

La mappatura è avvenuta integrando i dati dei seguenti strati informativi: DUSAF e tavole di inquadramento paesaggistico-ambientale del P.G.T. del Comune di Corteno Golgi.

Indirizzi di Tutela

La validità di un cespuglieto è data dal grado di diversificazione in senso verticale (stratificazione e completezza dei piani vegetazionali), dall'ingombro in senso orizzontale, dalla composizione specifica, dalla ricchezza in specie, dalla maturità dell'ecosistema, dall'ampiezza e dalla composizione dello strato erbaceo.

La mancanza o l'incompletezza di uno o più dei precedenti elementi può motivare interventi gestionali migliorativi per la siepe che si possono così riassumere:

Libera evoluzione della vegetazione arborea

La mancanza dello strato arboreo può essere ovviata mediante la libera crescita delle relative specie. Alcune delle piante che compongono tipicamente le siepi (acero campestre, olmo campestre, salice bianco, carpino bianco e altre), qualora queste siano state mantenute potate, possono essere lasciate alla libera evoluzione affinché si rigeneri lo strato delle chiome degli alberi. Il forte ricaccio vegetativo determinato dalla potatura può, in realtà, causare scompensi e crescite squilibrate nelle piante lasciate successivamente alla libera evoluzione tanto da poter richiedere interventi di conversione (potatura selettiva) modulata durante i primi due - tre anni.

Ringiovanimento del cespuglieto

La naturale evoluzione di un cespuglietto (soprattutto quando questa risulti di spessore ridotto) può portare alla forte riduzione dello strato arbustivo a causa della competizione e dell'eccessivo ombreggiamento determinato dallo sviluppo dello strato arboreo. Una ponderata ceduzione della vegetazione arborea (effettuata solo in caso di reale necessità, con tempistiche dilazionate e, comunque, mai su tutta la superficie contemporaneamente) può consentire un rinfoltimento della siepe grazie allo sviluppo di numerosi polloni da lasciare, poi, all'evoluzione spontanea.

4.10 Vegetazione rada

Descrizione

Vegetazione rada, spontanea, erbacea e arbustiva, in cui predominano il brugo e l'erica; la distesa di terreno coperta da tale vegetazione.

La mappatura è avvenuta integrando i dati dei seguenti strati informativi: DUSAF e tavole di inquadramento paesaggistico-ambientale del P.G.T. del Comune di Corteno Golgi.

4.11 Accumuli detritici e affioramenti litoidi privi di vegetazione

Descrizione

L'accumulo di materiali provenienti dal continuo disfacimento delle rocce che costituiscono la crosta terrestre ed il loro successivo consolidamento, genera le rocce sedimentarie.

La mappatura è avvenuta integrando i dati dei seguenti strati informativi: DUSAF e tavole di inquadramento paesaggistico-ambientale del P.G.T. del Comune di Corteno Golgi.

4.12 Boschi

Descrizione

Sono stati mappati e individuati i boschi costituiti da piante da conifere, latifoglie, sia di norma provenienti da seme, destinate ad essere allevate ad alto fusto, sia sottoposte a tagli periodici più o meno frequenti (cedui semplici e cedui composti).

Appartengono a questa sottoclasse anche i boschi di latifoglie diversamente governati, intesi come boschi costituiti da piante di latifoglie in cui non è riconoscibile una forma di governo (fustaia - ceduo) prevalente. In questa categoria sono stati inseriti anche i boschi misti: consociazioni di piante di specie diverse, appartenenti alle conifere ed alle latifoglie ed in cui non è riconoscibile o definibile una prevalenza dei tipi che li costituiscono, possono essere governate sia a ceduo che allevate ad alto fusto.

La mappatura è avvenuta integrando i dati dei seguenti strati informativi: DUSAF e tavole di inquadramento paesaggistico-ambientale del P.G.T. del Comune di Corteno Golgi.

Indirizzi di Tutela

Attuazione di pratiche di selvicoltura naturalistica; mantenimento della disetaneità del bosco; mantenimento delle piante vetuste; creazione di cataste di legna; conservazione della lettiera; prevenzione degli incendi; conversione a fustaia; conservazione di grandi alberi; creazione di alberi-habitat (creazione cavità soprattutto in specie alloctone).

4.13 Ambiti urbani e periurbani della ricostruzione ecologica diffusa

Descrizione

Sono aree corrispondenti alle zone periurbane, limitrofe o intercluse tra l'urbanizzato, che possono interessare aree di frangia urbana e che presentano caratteri di degrado e frammentazione ed aree extraurbane, intese quali aree agricole esterne agli ambiti urbani caratterizzate dalla presenza di consistenti elementi vegetazionali.

La mappatura è avvenuta integrando i dati dei seguenti strati informativi: DUSAF e tavole di inquadramento paesaggistico-ambientale del P.G.T. del Comune di Corteno Golgi.

Indirizzi di Tutela

- I progetti di nuova edificazione lungo le fasce di frangia, devono essere corredati da specifici elaborati che rendano conto dell'inserimento ecosistemico e paesistico dell'opera nel contesto delle relazioni insediato/agricolo/naturale;
- Preferenza, rispetto a forme di intervento edilizio episodiche o isolate, ad accordi fra soggetti privati e/o pubblici che dichiarino obiettivi realizzativi orientato anche alla razionalizzazione funzionale, morfologica ed ambientale delle aree di frangia;
- Le attrezzature, i servizi e le opere di urbanizzazione secondaria ammesse dalla pianificazione comunale o sovracomunale debbono essere caratterizzate da bassi rapporti di copertura delle superfici territoriali. In queste aree risulta prioritaria l'attivazione di progetti di rete ecologica;
- Nelle aree agricole a prevalente funzione ecologico-ambientale, spesso adiacenti alle frange ed alle periferie urbane, le espansioni e le trasformazioni urbane devono configurarsi come

- riqualificazione e ricomposizione dei fronti e delle frange urbane; la progettazione degli interventi dovrà essere mirata all'inserimento storico, paesistico ed ambientale;
- Favorire la realizzazione, ove possibile, di bacini di prima pioggia, anche di piccole dimensioni, con criteri progettuali polivalenti in modo che alle funzioni di micro-laminazione idraulica ne uniscano altre di miglioramento complessivo dell'ambiente locale;
 - Favorire la realizzazione, ove possibile, di ecosistemi-filtro (impianti di fitodepurazione, fasce buffer lungo vie d'acqua) polivalenti (con valenze positive anche ai fini della biodiversità, di una migliore salvaguardia idraulica, dell'offerta di opportunità fruttive);
 - Favorire, ove possibile, la ri-permeabilizzazione di superfici impermeabili attuali (piazzali, parcheggi ecc.) mediante coperture vegetali polivalenti (con funzioni di microlaminazione delle acque meteoriche, di filtro di acque meteoriche, di rinaturazione diffusa, di offerta di spazi di fruizione ecc.);
 - Nei nuovi insediamenti sono da promuovere la distinzione delle reti di distribuzione in acque di alto e basso livello qualitativo e interventi di riciclo e riutilizzo delle acque meteoriche.
 - Interventi specifici per ridurre gli impatti da frammentare. Una categoria di opere atte a ridurre gli scontri diretti tra fauna e zona urbana, ed a ridurre gli impatti e gli ostacoli con l'abitato, è costituita dalle recinzioni. Una recinzione costituisce una barriera, di cui andranno analizzati gli effetti. La collocazione di una barriera dovrà essere opportunamente posizionata e dimensionata in relazione alla distanza ed alla posizione degli habitat laterali, tenendo conto che la natura tecnica ottimale delle recinzioni varia a seconda delle specie animali più significative presenti negli habitat laterali. Il ruolo della recinzione potrà poi essere migliorato, dal punto di vista ecologico, affiancando filari di arbusti opportunamente scelti e collocati.

4.14 Rilevanze delle criticità della REC di Corteno Golgi

Le principali criticità riscontrate nel territorio comune di Corteno Golgi possono essere riassunte nei diversi comparti:

- **Sistema insediativo-infrastrutturale:** L'espansione insediativa dell'area, avvenuta nelle varie epoche nel comune di Corteno Golgi, mette in evidenza l'ingente quantità di suolo che è stata destinato negli ultimi anni alla nuova edificazione. Le espansioni edilizie, qui come in altre aree della provincia di Brescia, vengono realizzate sul suolo agricolo, utilizzando le aree a pendenza più favorevole e creando dei problemi al mantenimento dell'economia del settore primario. Inoltre l'utilizzo del suolo in questo modo crea sempre più delle barriere che rendono sempre più frammentata la biodiversità del territorio soprattutto per quanto attiene la frazione di San Pietro.
- **Sistema agricolo:** Il territorio agricolo negli ultimi anni ha visto la diminuzione delle superfici coltivate principalmente per due motivi: da una parte l'utilizzo delle aree a prato in aree di espansione urbanistica e dall'altro l'abbandono delle superfici coltivate con l'avanzata del bosco
- **Sistema fisico-naturale:** L'analisi delle carte della vulnerabilità dei suoli in relazione alla capacità protettiva rispetto alle acque superficiali meriterebbero un'attenzione particolare che in sede di intervento si dovrebbe tradurre soprattutto nella costituzione di fasce tampone e nel rispetto speciale da parte dell'agricoltura delle cosiddette norme sulla condizionalità.

L'agricoltura può e deve rappresentare in queste aree un fattore decisivo per il mantenimento del territorio sempre più naturalizzato.

4.15 Punti di forza della REC di Corteno Golgi

I punti di forza della Rete Ecologica Comunale (R.E.C.) presente nel comune di Corteno Golgi possono essere riassunti in:

- Presenza di un buon numero di ecosistemi ambientali, comprovata dalla di due aree di rete natura 2000;
- Rete che possiede un elemento cardine di elevata naturalità come il torrente Ogliolo;
- Gli ecosistemi presente in Rete Natura 2000 sono lontani dalle principali attività antropiche come confermato dalla Valutazione di Incidenza;
- La maggior parte delle attività antropiche risultano presenti nel fondovalle ma non sono tali da arrecare danni significativi agli ecosistemi di maggior naturalità presenti.

4.16 Prescrizioni per gli interventi sulla REC

Gli interventi utilizzabili per la formazione di una rete ecologica possono essere in generale ricondotti alle seguenti categorie:

- Interventi di gestione degli habitat esistenti
- Interventi di riqualificazione degli habitat esistenti;
- Costruzione di nuovi habitat;
- Opere specifiche di deframmentazione da crearsi nell'aree di maggior insediamento.

Gli interventi dovranno in generale essere polivalenti, cioè interventi che, pur rispondendo alle necessità tecniche specifiche, siano in grado di sviluppare funzioni aggiuntive (ad es. "habitat per la fauna + fascia buffer riparia per la riduzione dell'inquinamento diffuso + fascia filtro verde per la riduzione del rumore o dell'inquinamento di una strada"). Per quanto possibile dovranno essere resi coerenti con il disegno di rete anche gli interventi di mitigazione o compensazione legati alla realizzazione di nuove opere.

Interventi di gestione degli habitat esistenti

Possono essere qui considerate tutte le azioni gestionali che concorrono al miglioramento della funzionalità ecologica degli habitat; tra cui ad esempio:

- Selvicoltura – selvicoltura naturalistica (modalità di taglio, modalità di esbosco, mantenimento in bosco di necromasse, ecc.);
- Agricoltura – modalità di mietitura, riduzione nell'impiego di fitofarmaci, mantenimento di siepi, filari e macchie, mantenimento degli ecotoni;

- Aree verdi pubbliche e private – gestione delle potature, interventi a rotazione su aree.

Interventi di riqualificazione degli habitat esistenti

Possono essere considerati a tale riguardo tutti gli interventi che concorrono al miglioramento della funzionalità ecologica degli habitat. Alcuni esempi di questo tipo possono essere:

- Interventi spondali di ingegneria naturalistica nei corsi d'acqua;
- Consolidamento di versante con tecniche di ingegneria naturalistica;
- Siepi e filari arborei–arbustivi in aree agricole;
- Rinaturazioni polivalenti in fasce di pertinenza fluviale;
- Rinaturazioni in aree intercluse ed in altri spazi residuali;
- Colture a perdere;
- Piantagione di essenze gradite alla fauna;
- Formazione di microhabitat.

Costruzione di nuovi habitat

Sono da considerare al riguardo tutti gli interventi che determinano la formazione di nuovi habitat suscettibili di essere inquadrati in schemi di rete; esempi al riguardo sono:

- Nuovi nuclei boscati extraurbani;
- Bacini di laminazione;
- Recuperi di cave (cave in falda, a fossa, su terrazzo);
- Ecosistemi–filtro (palustri o di altra natura);
- Wet ponds per le acque meteoriche;
- Barriere antirumore a valenza multipla;
- Fasce tampone residenziale/agricolo;
- Fasce tampone per sorgenti di impatto;
- Fasce arboree stradali e ferroviarie;
- Filari stradali;
- Strutture ricreative urbane o extraurbane con elementi di interesse naturalistico;
- Oasi di frangia periurbana;
- Campi da golf polivalenti;
- Fasce di pre-verdissement.

Opere specifiche di deframmentazione

- Ponti biologici su infrastrutture;
- Sottopassi faunistici in infrastrutture
- Passaggi per pesci;
- Formazione di alvei di magra a flusso idrico permanente in situazioni a deflusso idrico critico.

5 Possibili fonti di finanziamento

Per realizzare questi interventi è fondamentale individuare le possibili fonti di finanziamento. Infatti (almeno fino ad ora), è raro che vi siano sufficienti risorse economiche specificamente dedicate alla formazione della rete ecologica comunale. In genere la sua realizzazione dovrà essere affidata al concorso di più fonti di finanziamento che si riferiscono a politiche settoriali anche molto lontane fra di loro, che devono essere coordinate e ricondotte all'obiettivo comune della rete ecologica a livello comunale.

- Utilizzo dell'art. 43 della LR 12/2005 accesso al Fondo Verde
- Aiuti U.E. previsti nei Piani di Sviluppo Rurale nell'ambito di Agenda 2000
- Fondi regionali per le aree protette
- Fondi comunali per il verde pubblico e per azioni di riqualificazione ambientale a diverso titolo
- Fondi (regionali, ecc.) per il riassetto idraulico ed idrogeologico
- Fondi (regionali, ecc.) per il risanamento delle acque, per gli affinamenti a valle di impianti di depurazione o per l'abbattimento dell'inquinamento diffuso
- Inserimenti ambientali di opere edili (lottizzazioni, recuperi urbani, centri commerciali, ecc.), possibilmente mediante pre-verdissement
- Inserimenti ambientali di infrastrutture viarie ed in generale trasportistiche
- Mitigazioni (in termini di migliore inserimento ambientale) di opere soggette a VIA di varia natura
- Compensazioni ambientali per opere soggette a VIA mediante la realizzazione di nuove unità ecosistemiche di interesse
- Recuperi di cave, discariche e cantieri
- Bonifiche di aree contaminate
- Miglioramenti ambientali previsti dalle leggi sulla caccia
- Miglioramenti ambientali previsti dalle leggi sulla pesca
- Sponsorizzazioni private di iniziative pubbliche o di ONG
- Inserimenti in missions industriali per ISO 14000 ed in obiettivi di programma ambientale per EMAS
- Spese familiari per il verde privato opportunamente orientate

6 Bibliografia utilizzata

Agence de l'Eau Rhône Méditerranée Corse (1998) Détermination de l'espace de liberté des cours d'eau, Guide technique n. 2, Lyon.

Agence de l'Eau Rhône Méditerranée Corse (1999) Agir pour les zones humides en Rhône Méditerranée Corse, Lyon,

APAT (2003) Gestione delle aree di collegamento ecologico funzionale. "Indirizzi e modalità operative per l'adeguamento degli strumenti di pianificazione del territorio in funzione della costruzione di reti ecologiche a scala locale". Manuali e linee guida 26/2003.

Bennett G. (2004) Guidelines on the application of existing international instruments in developing the Pan-European Ecological Network, Council of Europe, Nature and Environment Series, No. 124.

Council of Europe, UNEP (2000a) General guidelines for the development of the Pan-European Ecological network, Nature and Environment, No 107, Council of Europe Publishing.

Council of Europe, UNEP (2002b) National and regional approaches for the ecological networks in Europe, Nature and Environment, No 110, Council of Europe Publishing.

Council of Europe, UNEP (2002c) Ecological corridors in land use planning and development policies, Nature and Environment, No 125, Council of Europe Publishing.

Council of Europe, UNEP (2002d) Guidelines for the constitution of ecological river networks, Nature and Environment, No 129, Council of Europe Publishing.

Council of Europe, UNEP (2003b) The restoration of sites and ecological corridors in the framework of building up a Pan-European Ecological Network, with examples of best practices from European countries, Nature and Environment, No 135, Council of Europe Publishing.

Federal Office of the Environment, Forest and Countryside of Switzerland (1999a) Application of the Oder on alluvial zones, Berne.

International Commission for the Protection of the Rhine (1998) Inventor of areas of ecological interest on the Rhine and first

Viabilità rurale, habitat e fauna selvatica: interazioni e tecniche per la tutela della biodiversità - Marco Dinetti. IENE - Infra Eco Network Europe - National contact for Italy Consulente LIPU/BirdLife Italy.