

Comune di Carobbio degli Angeli  
Valutazione ambientale strategica del Piano di Governo del Territorio

**PARERI TECNICI AI CONTRIBUTI PERVENUTI SUL RAPPORTO AMBIENTALE E SUL DOCUMENTO DI PIANO**

<b>N° d'ordine: 29</b> Data presentazione: <b>24.01.2013</b> N° di protocollo: <b>835</b>	<b>NOMINATIVO</b> Don Moro Luca - Parroco di Carobbio
---	--

<input type="checkbox"/> <b>RAPPORTO AMBIENTALE</b>	<input checked="" type="checkbox"/> <b>DOCUMENTO DI PIANO</b>
---	---

**SINTESI DEL CONTRIBUTO:**

Si chiede che:  
venga annullata la richiesta prot. 8749 del 02 dicembre 2006 nella quale si chiedeva di inserire in zona edificabile, con una volumetria pari a 2.000 mc, il terreno di proprietà sito in via Donizetti.

**PARERE TECNICO:**

Si prende atto della richiesta formulata.  
La riclassificazione dei relativi beni in aree per "attrezzature d'interesse comune per servizi religiosi" sarà effettuata in sede di redazione del Piano dei servizi di PGT, cui è demandata la relativa regolamentazione.

<input checked="" type="checkbox"/> <b>ACCOLTA</b>	<input type="checkbox"/> <b>NON ACCOLTA</b>	<input type="checkbox"/> <b>PARZIALMENTE ACCOLTA</b>
--	---	--

PARERI TECNICI AI CONTRIBUTI PERVENUTI SUL RAPPORTO AMBIENTALE E SUL DOCUMENTO DI PIANO

PRG – ESTRATTO TAVOLA AZZONAMENTO DI VARIANTE

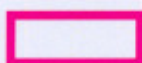
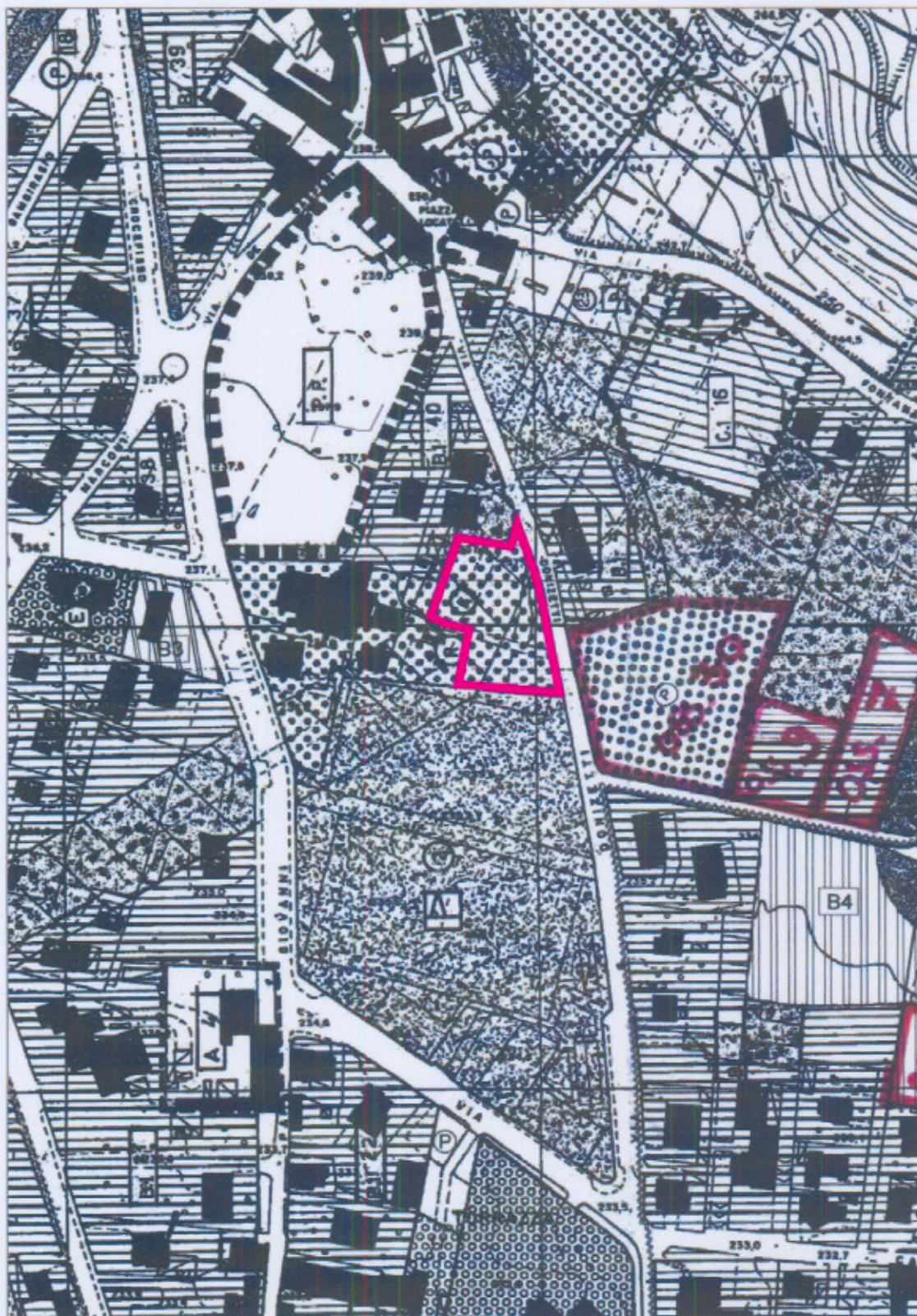



ambito oggetto di istanza

*Handwritten signature*  
*MA*

PARERI TECNICI AI CONTRIBUTI PERVENUTI SUL RAPPORTO AMBIENTALE E SUL DOCUMENTO DI PIANO

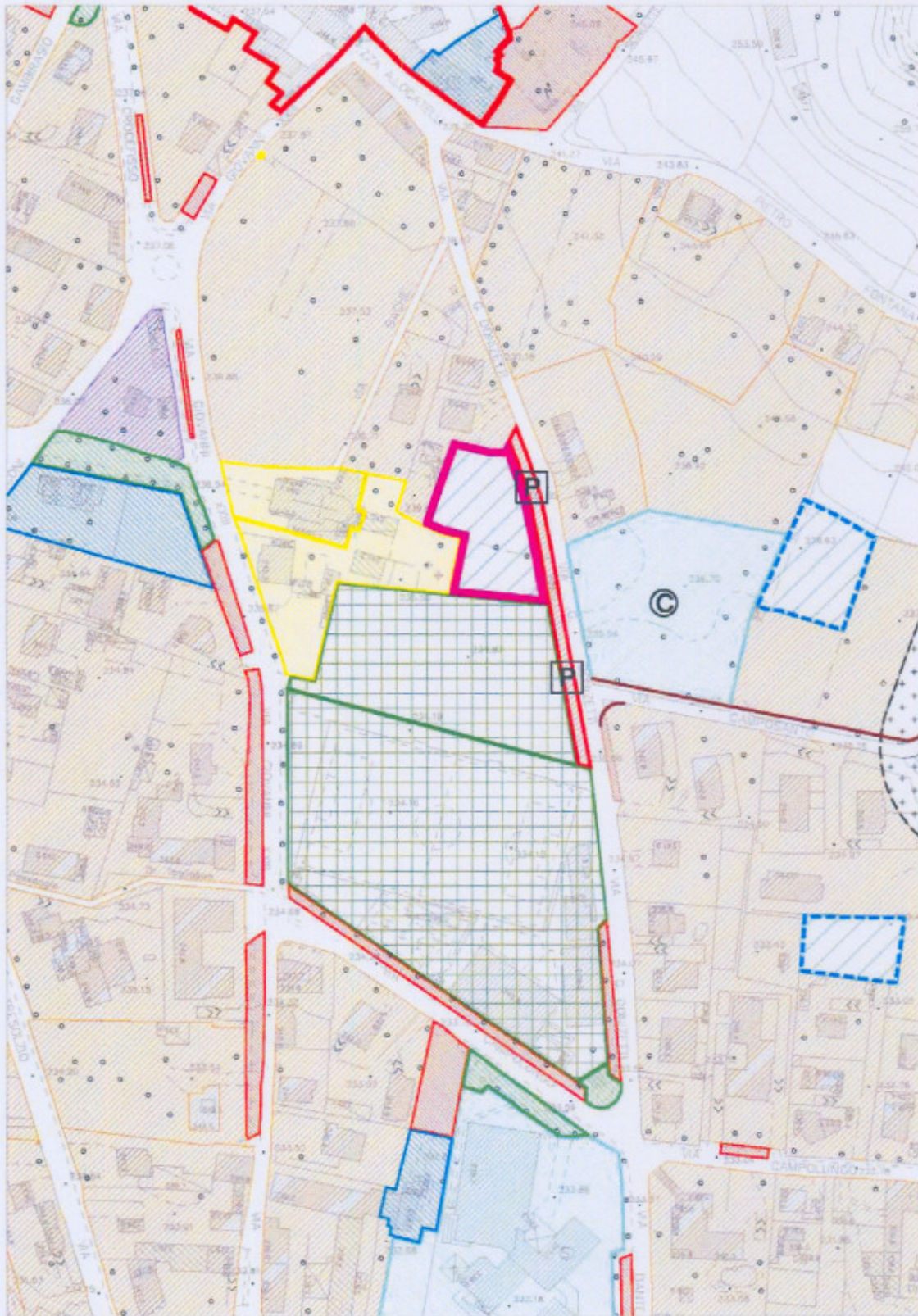
PGT – ESTRATTO DAL DOCUMENTO DI PIANO  
TAVOLA DP/2.2 – tavola delle previsioni di piano – sistema dell'urbanizzato



 ambito oggetto di istanza

**PARERI TECNICI AI CONTRIBUTI PERVENUTI SUL RAPPORTO AMBIENTALE E SUL DOCUMENTO DI PIANO**

<b>N° d'ordine: 30</b> Data presentazione: <b>24.01.2013</b> N° di protocollo: <b>858</b>	<b>NOMINATIVO</b> Don Cappi Carlo - Parroco di Santo Stefano
---	---

<input type="checkbox"/> <b>RAPPORTO AMBIENTALE</b>	<input checked="" type="checkbox"/> <b>DOCUMENTO DI PIANO</b>
---	---

**SINTESI DEL CONTRIBUTO:**

Si chiede che:  
tutti i beni immobili di proprietà della Parrocchia di S. Stefano Protomartire - e nello specifico il campo sportivo (A), le sale parrocchiali in via Fontana Roux (B), la casa parrocchiale canonica in via Brigata Lupi 8 (C), la casa del sacrista in via Fara (D) e le chiese: Parrocchiale (C), dei Mortini (E), della Madonna di Lourdes (C) e le loro pertinenze - vengano classificati come "attrezzature d'interesse comune per servizi religiosi".

**PARERE TECNICO:**

Si prende atto della richiesta formulata.  
La riclassificazione dei relativi beni in aree per "attrezzature d'interesse comune per servizi religiosi" sarà effettuata in sede di redazione del Piano dei servizi di PGT, cui è demandata la relativa regolamentazione.  
Alla luce sia della presente istanza, sia dell'istanza formulata dal Parroco di Carobbio (istanza n. 28), si ritiene d'inserire tra le "attrezzature d'interesse comune per servizi religiosi" anche le proprietà della Parrocchia di Cicola individuate sull'estratto di seguito allegato, costituite dalla Chiesa parrocchiale e sue pertinenze (A) e dall'area del campo sportivo e relative pertinenze (B).

<input checked="" type="checkbox"/> <b>ACCOLTA</b>	<input type="checkbox"/> <b>NON ACCOLTA</b>	<input type="checkbox"/> <b>PARZIALMENTE ACCOLTA</b>
--	---	--

PARERI TECNICI AI CONTRIBUTI PERVENUTI SUL RAPPORTO AMBIENTALE E SUL DOCUMENTO DI PIANO

PGT – ESTRATTO DAL DOCUMENTO DI PIANO  
TAVOLA DP/2.2 – tavola delle previsioni di piano – sistema dell'urbanizzato

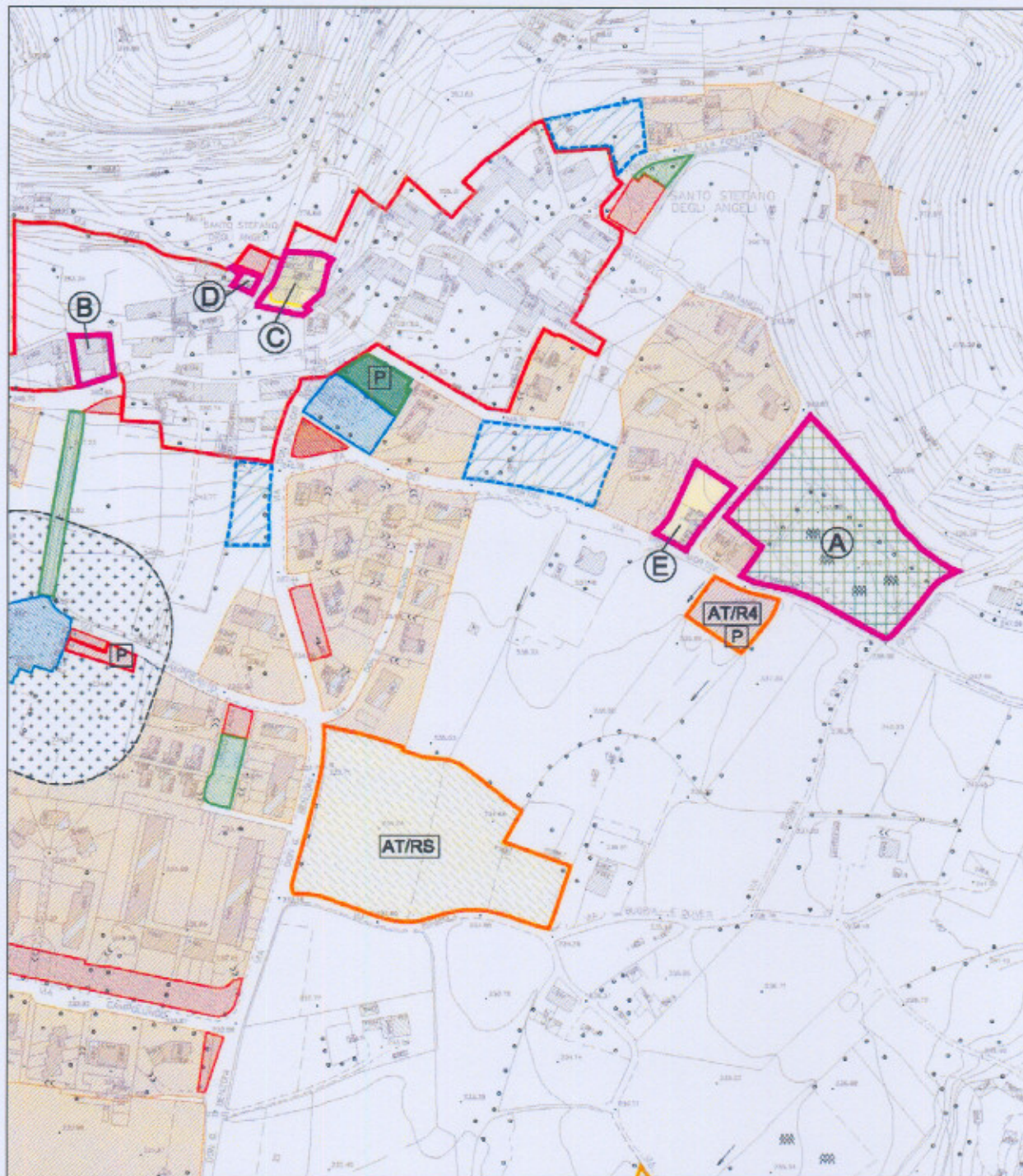



 ambiti oggetto di istanza (proprietà Parrocchia di S. Stefano)

*Handwritten signature*

PARERI TECNICI AI CONTRIBUTI PERVENUTI SUL RAPPORTO AMBIENTALE E SUL DOCUMENTO DI PIANO

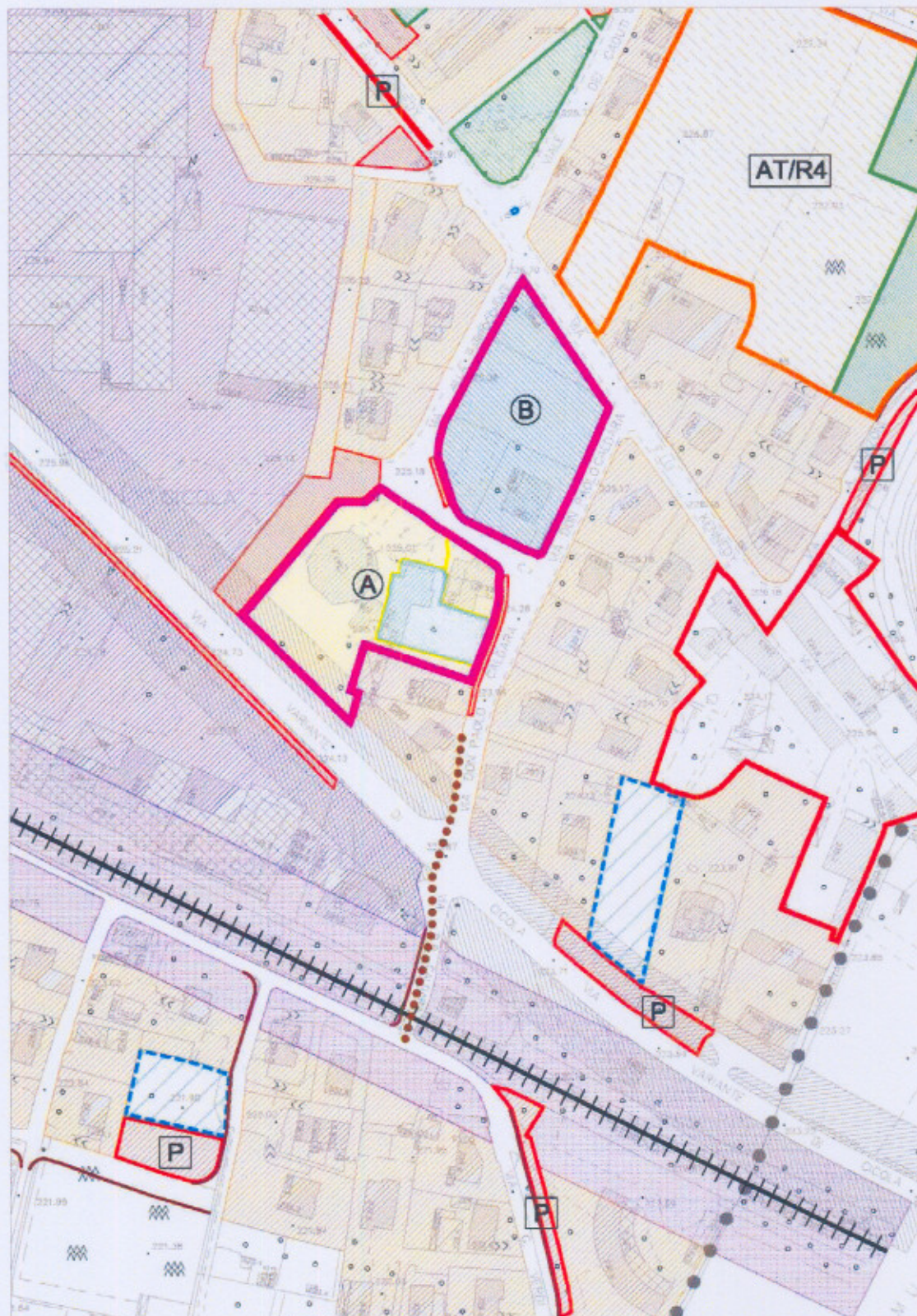
PGT – ESTRATTO DAL DOCUMENTO DI PIANO  
TAVOLA DP/2.2 – tavola delle previsioni di piano – sistema dell'urbanizzato



 ambiti oggetto di istanza (proprietà Parrocchia di Cicola)



**PARERI TECNICI AI CONTRIBUTI PERVENUTI SUL RAPPORTO AMBIENTALE E SUL DOCUMENTO DI PIANO**

<b>N° d'ordine: 31</b> Data presentazione: <b>30.01.2013</b> N° di protocollo: <b>1021</b>	<b>NOMINATIVO</b> Ministero per i Beni e le Attività Culturali - Direzione regionale della Lombardia
--	---

<input type="checkbox"/> <b>RAPPORTO AMBIENTALE</b>	<input checked="" type="checkbox"/> <b>DOCUMENTO DI PIANO</b>
---	---

**SINTESI DEL CONTRIBUTO:**

La Direzione generale per i beni culturali e paesaggistici della Lombardia richiama, a mezzo della nota in epigrafe, la necessità di ordine generale che il PGT preveda politiche coerenti in tema di conservazione dei beni tutelati ai sensi della DLgs 42/04.

Segnala inoltre la necessità che il PGT stesso nei confronti con gli indirizzi di pianificazione paesaggistica delineati dal Piano Territoriale regionale, e dal connesso Piano paesaggistico nonché dal Piano Territoriale di coordinamento.

In termini puntuali evidenzia che:

- tra i beni catalogati dalla Regione Lombardia nell'ambito del territorio con la schedatura SIRBeC, comunale di Carobbio degli Angeli è segnalata la "cascina Torrazzo";
- in riferimento agli Ambiti di trasformazione previsti dal Documento di Piano occorre tener presente quanto segue:
  - in linea generale gli interventi di mitigazione, piuttosto che rappresentare una mera forma di mascheramento delle realizzazioni effettuate, devono costituire un vero e proprio miglioramento del contesto paesaggistico di inserimento dell'intervento;
  - AT/R1 - AT/R6: gli ambiti previsti ricadono in aree tutelate paesaggisticamente ai sensi dell'art. 142 comma 1 lettera c) del DLgs 42/2004 e s.m.i. e come tali qualsiasi intervento in essi previsto deve essere sottoposto a preventiva autorizzazione paesaggistica ai sensi dell'art. 146 del citato Decreto;
  - AT/P1 - AT/P2: gli ambiti investono aree a vocazione prettamente agricola, pertanto è opportuno che le previsioni attuative siano sviluppate mantenendo la leggibilità di segni territoriali storici di origine rurale, quali tracciati poderali, rogge, filari alberati, ...

**PARERE TECNICO:**

Si prende atto delle indicazioni formulate dalla Direzione generale per i Beni culturali e paesaggistici della Lombardia.

Nel merito si evidenzia che:

- i beni tutelati a termine del DLgs 42/04 sono opportunamente cartografati sulla tav. QC/A.11 del Quadro conoscitivo;
- la cascina Torrazza, unitamente agli altri sistemi ed elementi puntuali del paesaggio antropizzato, è cartografata sulla tav. QC/A12 del Quadro conoscitivo;
- le indicazioni concernenti la finalità degli interventi di mitigazione verranno riportate al punto 10 (Linee guida per la progettazione) di tutte le Schede degli Ambiti di trasformazione (all. DP/4 del Documento di Piano);
- le Schede sopra richiamate già prevedono al punto 8 (vincoli sovraordinati) la sussistenza del vincolo paesaggistico (fascia di rispetto dai corsi d'acqua) in relazione agli Ambiti di trasformazione AT/R1 ed AT/R6;
- le indicazioni di salvaguardia della leggibilità dei segni territoriali d'origine rurale saranno inserite al punto 10 delle Schede degli Ambiti di trasformazione AT/P1 ed AT/P2.

<input checked="" type="checkbox"/> <b>ACCOLTA</b>	<input type="checkbox"/> <b>NON ACCOLTA</b>	<input type="checkbox"/> <b>PARZIALMENTE ACCOLTA</b>
--	---	--

**PARERI TECNICI AI CONTRIBUTI PERVENUTI SUL RAPPORTO AMBIENTALE E SUL DOCUMENTO DI PIANO**

<b>N° d'ordine: 32</b> Data presentazione: <b>05.02.2013</b> N° di protocollo: <b>1238</b>	<b>NOMINATIVO</b> Enel Distribuzione - Zona di Bergamo
--	---

<input type="checkbox"/> <b>RAPPORTO AMBIENTALE</b>	<input checked="" type="checkbox"/> <b>DOCUMENTO DI PIANO</b>
---	---

**SINTESI DEL CONTRIBUTO:**  
Richiamata la nota del Settore/Servizio Tecnico Manutentivo del Comune (riportata al n. 5 della presente relazione), vengono espressi i principi generali in relazione al tema del rispetto delle distanze minime dagli elettrodotti.

**PARERE TECNICO:**  
Si prende atto del contenuto del contributo, richiamando quanto espresso in risposta all'istanza n. 5.  
Si richiamano altresì i contenuti dell'istanza n. 24.

<input checked="" type="checkbox"/> <b>ACCOLTA</b>	<input type="checkbox"/> <b>NON ACCOLTA</b>	<input type="checkbox"/> <b>PARZIALMENTE ACCOLTA</b>
--	---	--



Comune di Carobbio degli Angeli  
Valutazione ambientale strategica del Piano di Governo del Territorio

**PARERI TECNICI AI CONTRIBUTI PERVENUTI SUL RAPPORTO AMBIENTALE E SUL DOCUMENTO DI PIANO**

<b>N° d'ordine: 33</b> Data presentazione: <b>16.02.2013</b> N° di protocollo: <b>1603</b>	<b>NOMINATIVO</b> Sig. Savoldelli Egidio Sig.a Sangaletti Maria Teresa
--	--

<input type="checkbox"/> <b>RAPPORTO AMBIENTALE</b>	<input checked="" type="checkbox"/> <b>DOCUMENTO DI PIANO</b>
---	---

**SINTESI DEL CONTRIBUTO:**

Si chiede che:  
venga concessa la possibilità di poter costruire una abitazione con slp definita sull'autorimessa interrata autorizzata con DIA del 10.02.2012, ubicata in via Duria.  
I richiedenti sono disposti a riconoscere adeguato importo a titolo di standard qualitativi oltre agli oneri dovuti per legge.

**PARERE TECNICO:**

L'edificio ricade nel "Sistema ambientale" in "Ambito della collina terrazzata"; la regolamentazione degli interventi sugli edifici esistenti in tali Ambiti è demandata al Piano delle Regole.

<input type="checkbox"/> <b>ACCOLTA</b>	<input checked="" type="checkbox"/> <b>NON ACCOLTA</b>	<input type="checkbox"/> <b>PARZIALMENTE ACCOLTA</b>
---	--	--

PARERI TECNICI AI CONTRIBUTI PERVENUTI SUL RAPPORTO AMBIENTALE E SUL DOCUMENTO DI PIANO

PGT – ESTRATTO DAL DOCUMENTO DI PIANO

TAVOLA DP/2.2 – tavola delle previsioni di piano – sistema dell'urbanizzato

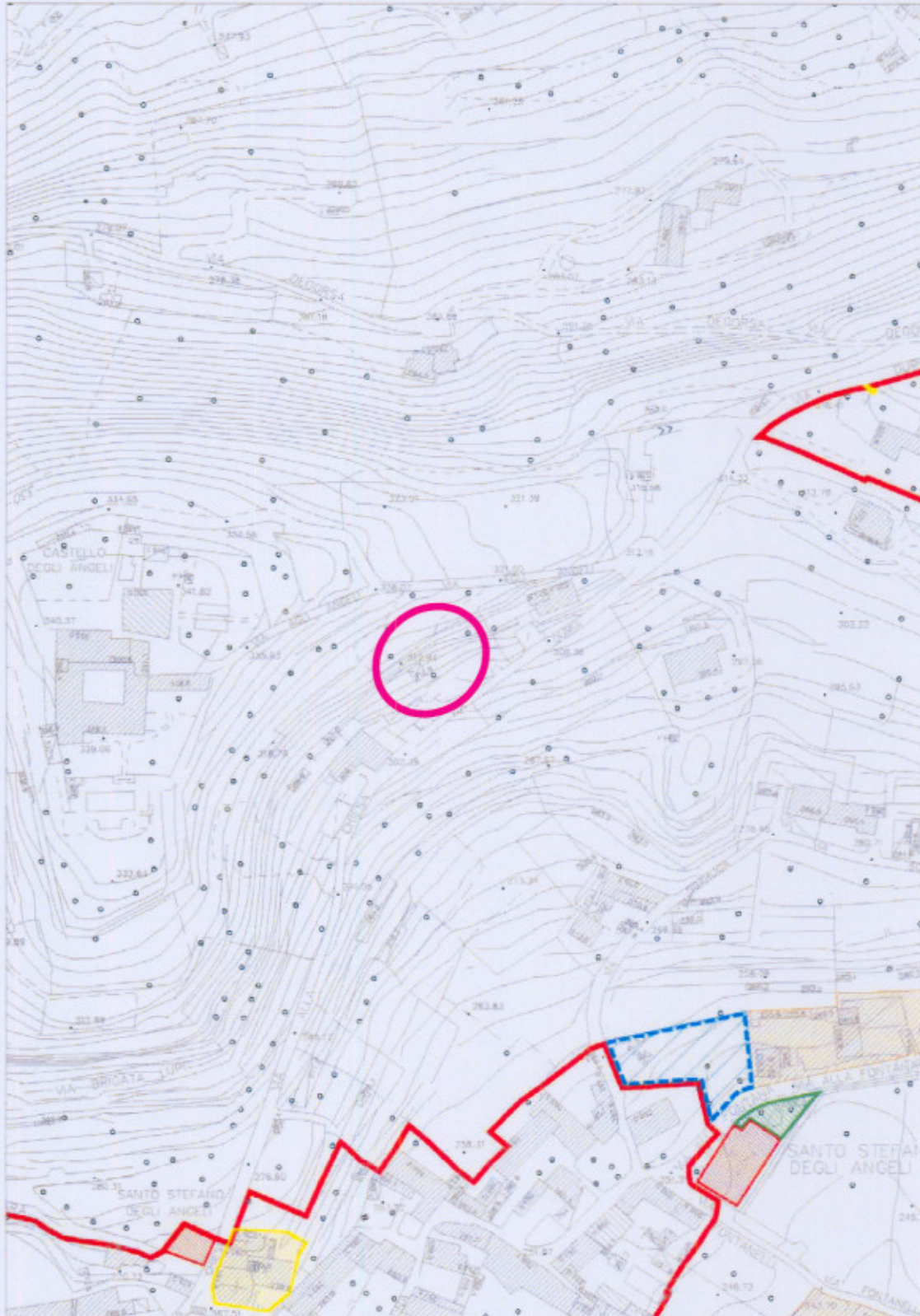

 ambito oggetto di istanza



Bergamo,

**Allegato 61**

- 1 MAR. 2013

Prot. n° 3320

Referente: Matteo Marrantino

Riferimento n°: 14.11.2012/11883

Spett.le

Comune di Carobbio degli Angeli

Piazza A. Locatelli n° 1

24060 (BG)

anticipata via fax al n° 035.95.35.18

**OGGETTO: Valutazione Ambientale Strategica (VAS) del Piano di Governo del Territorio (PGT) del Comune di Carobbio degli Angeli. Seconda conferenza di Valutazione.**

Con la presente questo Consorzio di Bonifica, vista la nota n° 9654 del 6 novembre 2012 riconferma quanto già comunicato con propria nota n° 1716/2012 e segnala quanto segue:

- tavola QC/D.3: alcuni tratti di rogge appartenenti al "Reticolo di Bonifica" non sono stati indicati; si chiede pertanto a Codesta Spett.le Amministrazione Comunale di inserire anche i tratti attualmente non indicati e già segnalati con la nota n° 1250 del 01/02/2013. In particolare risulta opportuno inserire anche lo scaricatore del sistema Roggia Lanzi/Valletta Santo Stefano, canale parzialmente già realizzato;
- nella tavola QC/A.11 "Componente territoriale e urbanistica - Sistema dei vincoli vigenti" è opportuno riportare anche i vincoli di Polizia Idraulica.

Inoltre si segnala che, sul B.U.R.L. Serie Ordinaria n° 44 del 30/10/2012, è stata pubblicata la DGR 25 ottobre 2012 n° IX/4287 "Riordino dei reticoli idrici di Regione Lombardia e revisione dei canoni di polizia idraulica" che ha riordinato la normativa regionale in materia di reticoli idrici superficiali e ha sostituito le precedenti deliberazioni regionali in materia; è quindi opportuno verificare la congruenza del PGT in elaborazione e del suddetto documento comunale di polizia idraulica con le prescrizioni di detta deliberazione.

A disposizione per eventuali ulteriori chiarimenti, si coglie l'occasione per porgere distinti saluti.

Mano Reduzzi  
Direttore Generale

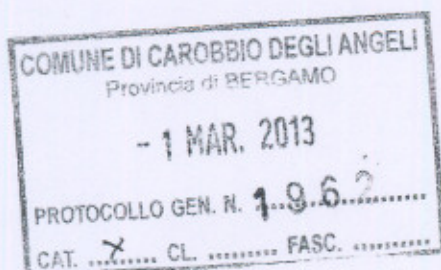

CONSORZIO DI BONIFICA DELLA MEDIA PIANURA BERGAMASCA

24125 Bergamo - Via Gritti, 21/25 - Tel. 035.422111 - Fax 035.422774

www.cbbg.it • info@cbbg.it

324

**PROVINCIA DI BERGAMO**

Assessorato Grandi Infrastrutture Pianificazione Territoriale Expo  
Via G. Sora ,4 24121 Bergamo - Tel. 035 387.833 - 510 Fax 035 387501  
e.mail: silvia.lanzani@provincia.bergamo.it

Prot. n. **20732**  
/07-03/2013/SL/SG

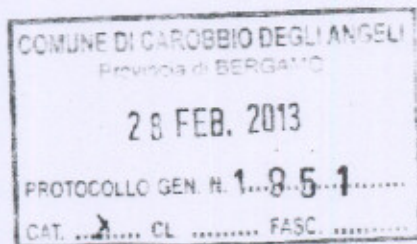

Bergamo, **28 FEB 2013**

Ai Signori Sindaci dei  
Comuni della provincia di Bergamo

Ai Signori Presidenti delle  
Comunità Montane della provincia di  
Bergamo

Ai Signori Presidenti  
egli Enti Parco della provincia di Bergamo

LORO SEDI

Oggetto: **Variante puntuale al PTCP per gli artt. 54 e 66 del PTCP.  
Partecipazione dei Comuni**

*Gentili,*

la Giunta Provinciale con Delibera n. 26 del 11/02/13 ha dato "Avvio al procedimento di valutazione ambientale strategica (VAS) inerente la variante al Piano Territoriale di Coordinamento Provinciale" relativa agli ambiti ricadenti all'interno delle aree normate dall'art. 54 "Contesti di elevato valore naturalistico e paesistico" e dall'art.66 "Ambiti di valorizzazione, riqualificazione e progettazione paesistica".

Ritengo che la pianificazione del territorio, seppure per interventi limitati nella loro localizzazione e nei loro effetti, debba scaturire da un processo partecipato tra tutti coloro che ne hanno la responsabilità di governo.

Per questo, prima di elaborare materialmente la variante in questione, ritengo importante dar modo ai Comuni di avanzare proposte e contributi assicurando fin d'ora la massima attenzione e una scrupolosa disamina delle istanze che le SSLL vorranno avanzare.

Cordiali saluti.

L'ASSESSORE  
Silvia Lanzani



**Provincia di Bergamo**

Via T.Tasso, 8 - 24121 Bergamo

**Servizio Pianificazione Territoriale e Grandi Infrastrutture**

Via G. Sora, 4 - 24121 Bergamo - Tel. 035387502 - Fax 035387501

Http://www.provincia.bergamo.it - E-mail: [segreteria.territorio@provincia.bergamo.it](mailto:segreteria.territorio@provincia.bergamo.it)PEC : [protocollo@pec.provincia.bergamo.it](mailto:protocollo@pec.provincia.bergamo.it)*Per le trasmissioni in interoperabilità il numero di protocollo e la data sono contenuti nel file "signature.xml"*Prot. N. /07-03/2013/SG.cg  
Fsc.

Bergamo,

Ai Signori Sindaci dei comuni della provincia di Bergamo

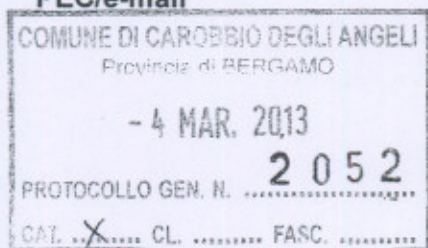
**TRASMISSIONE VIA**  
**PEC/e-mail**

Ai Signori Presidenti delle Comunità Montane della Provincia di Bergamo

Ai Signori Presidenti degli Enti Parco della provincia di Bergamo

Al Presidente della Comunità Montana Valle San Martino

LORO SEDI**Oggetto: Variante puntuale al PTCP per gli artt. 54 e 66 del PTCP. Partecipazione dei Comuni**

Come già comunicato dall'assessore Silvia Lanzani con una specifica nota, la Giunta Provinciale con Delibera n. 26 del 11/02/13 ha dato "Avvio al procedimento di valutazione ambientale strategica (VAS) inerente la variante al Piano Territoriale di Coordinamento Provinciale" relativa agli ambiti ricadenti all'interno delle aree normate dall'art. 54 "Contesti di elevato valore naturalistico e paesistico" e dall'art.66 "Ambiti di valorizzazione, riqualificazione e progettazione paesistica".

Poiché è interesse di questa Amministrazione coinvolgere gli Enti territoriali nei processi di pianificazione, si invitano le SSVV a inviare, ove interessate, proposte, contributi ed eventuali richieste in tal senso al

Servizio Pianificazione Territoriale e Grandi infrastrutture della Provincia di Bergamo  
via G. Sora n.4 -24121 Bergamo

**entro 30 giorni dalla data di ricevimento della presente, corredati da adeguati elaborati grafici e relazione esplicativa**

A disposizione per ogni precisazione si coglie l'occasione per porgere cordiali saluti.

**IL DIRIGENTE**

Ing. Renato Stilliti

*Firma autografa sostituita con l'indicazione a stampa del nominativo del soggetto responsabile ai sensi del D.Lgs 39/1993 art. 3 c.2*

Il Funzionario di Posizione Organizzativa

Arch. Silvia Garbelli - tel. 035/387504 fax 035/387501 e-mail [silvia.garbelli@provincia.bergamo.it](mailto:silvia.garbelli@provincia.bergamo.it)

- 5 MAR. 2013

PROTOCOLLO GEN. N. 2095

Via XX Settembre, 18/a tel 035 273.111  
24124 Bergamo fax 035.23.77.94

www.regione.lombardia.it  
bergamiorregione@pec.regione.lombardia.it

 Regione Lombardia  
Giunta  
SEDE TERRITORIALE DI BERGAMO

Partenza 28/02/2013 11:01



AE02.2013.0001881 28/02/2013 11:01

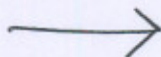

Al Sindaco del Comune di  
24060 CAROBBIO DEGLI ANGELI (BG)

E p.c. Al dott. geol. **Claudio Trovenzi**  
Via Mologno, n. 13  
25036 PALAZZOLO SULL'OGLIO (BS)

**OGGETTO:** *d.g.r. IX/4287 del 25/10/2012, sostitutiva della d.g.r. VII/7868/2002 e succ. mm. e ii. -*  
Richiesta Parere Tecnico – Reticolo Minore – (comma 3 - All. "B") –  
**Pratica n. 171 / RM. - 3<sup>a</sup> Richiesta integrazioni -**

In riferimento alla documentazione pervenuta il 03/12/2012, inerente la determinazione del Reticolo idrico minore di Codesto Comune, ai fini del prosieguo dell'istruttoria SI INVITA a trasmettere la seguente documentazione integrativa (in **duplice copia**):

1. **"Norme di polizia idraulica"** opportunamente aggiornate sulla base della recente d.g.r. IX/4287 del 25/10/2012, e sulle modifiche proposte, riportate in allegato;
2. **Nuove Tavole cartografiche**, in idonea scala (1:5000 /1:2000) riportanti l'individuazione delle fasce di rispetto di 10,00 mt. o 5,00 mt., quest'ultime esclusivamente per il reticolo idrico minore e/o consortile, se non demaniale, in caso contrario dovrà essere trasmessa specifica richiesta di riduzione delle fasce per i soli tratti rientranti nel centro storico e/o edificato, accompagnata da una verifica idraulica che tenga conto di un tempo di ritorno  $T=100$  e un franco di rispetto idraulico  $\geq 1,00$ ;
3. **Autocertificazione a firma del tecnico abilitato**, nel caso di inesistenza di difformità tra il tratto reale dei corsi d'acqua e il tratto risultante dalla mappa catastale, oppure in caso di esistenza di difformità, trasmissione di tavola di sovrapposizione tra la cartografia reale e la mappa catastale per l'individuazione dei tratti devianti, dismessi e/o coperti.

L'Amministrazione potrà procedere all'aggiornamento del P.G.T. vigente, in un secondo tempo, adottando tutte le disposizioni riguardanti l'avvenuta approvazione del Reticolo idrico Minore.

Distinti saluti.

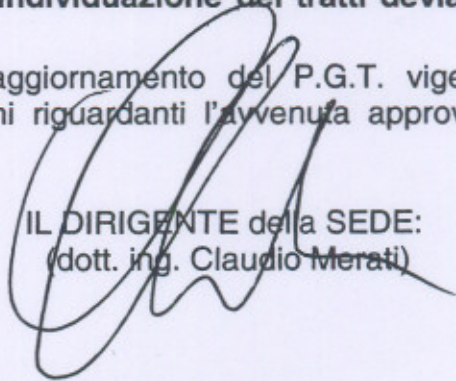
  
IL DIRIGENTE della SEDE:  
(dott. ing. Claudio Merati)

La Resp. P.O. Area Territoriale: Ambiente e Mobilità  
dott.ssa Anna De Palma - ■ 035/273421

Il Referente Tecnico:  
geom. Marco Prandini - ■ 035/273424

**Da:** "Arch. Daniele Chiarolini" <posta@studiochiarolini.it>  
**A:** "Comune di Carobbio - Ufficio Tecnico" <dario.ondei@comune.carobbio.bg.it>  
**Cc:** <uff.protocollo@comune.carobbio.bg.it>  
**Data invio:** martedì 5 marzo 2013 12.59  
**Allega:** contributo n. 34.pdf  
**Oggetto:** VAS: contributo n. 34

Egregio geom. Ondeì,  
ad integrazione della Relazione sui contributi formulati a seguito dello svolgimento della Conferenza di Valutazione della VAS, protocollata il 27 febbraio 2013, in allegato le trasmetto il parere relativo al contributo n. 34, pervenutomi a mezzo telefax l'1 marzo 2013.

Cordialità  
Daniele Chiarolini

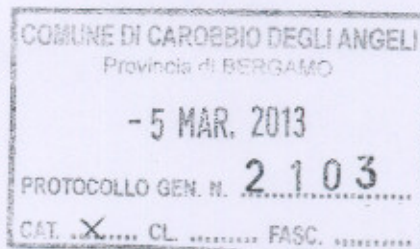

Comune di Carobbio degli Angeli  
Valutazione ambientale strategica del Piano di Governo del Territorio

PARERI TECNICI AI CONTRIBUTI PERVENUTI SUL RAPPORTO AMBIENTALE E SUL DOCUMENTO DI PIANO

<b>N° d'ordine: 34</b> Data presentazione: <b>01.03.2013</b> N° di protocollo: <b>1962</b>	<b>NOMINATIVO</b> Consorzio di Bonifica della media pianura bergamasca
--	---

<input type="checkbox"/> <b>RAPPORTO AMBIENTALE</b>	<input checked="" type="checkbox"/> <b>DOCUMENTO DI PIANO</b>
---	---

**SINTESI DEL CONTRIBUTO:**

Si segnalano le seguenti necessità d'integrazione degli elaborati del Quadro conoscitivo del Documento di Piano:

- tav. QC/D.3: alcuni tratti di rogge appartenenti al "Reticolo di Bonifica" non sono stati indicati; si chiede pertanto d'inserire anche i tratti attualmente non indicati e già segnalati con la nota n. 1250 del 01/02/2013. In particolare risulta opportuno inserire anche lo scaricatore del sistema Roggia Lanzi/Valletta Santo Stefano, canale parzialmente già realizzato;
- nella tav. QC/A.11 "Componente territoriale e urbanistica - Sistema dei vincoli vigenti" è opportuno riportare anche i vincoli di Polizia Idraulica.

**PARERE TECNICO:**

Si prende atto della comunicazione inviata procedendo alle integrazioni evidenziate.

<input checked="" type="checkbox"/> <b>ACCOLTA</b>	<input type="checkbox"/> <b>NON ACCOLTA</b>	<input type="checkbox"/> <b>PARZIALMENTE ACCOLTA</b>
--	---	--

COMUNE DI CAROBBIO DEGLI ANGELI  
Provincia di BERGAMO  
- 5 MAR. 2013  
PROTOCOLLO GEN. N. **2103**  
CAT. ...X... CL. .... FASC. ....





**Allegato 66**

## COMUNE DI CAROBBIO DEGLI ANGELI

Provincia di Bergamo

- UFFICIO TECNICO -

Prot.gen.n° 2202 /2013

COPIA  
RACCOMANDATA

Spett. li

**PROVINCIA DI BERGAMO**  
**Servizio Pianificazione Territoriale e Grandi Infrastrutture**

Via G. Sora n°4  
24121 **BERGAMO** (BG)

e per con.

**SINDACO** - Parsani Antonio - / **A.C.**  
del Comune di **CAROBBIO D.A.** (BG)  
- c/o sede comunale -

**OGGETTO:** variante puntuale al PTCP per gli artt. 54 e 66 del PTCP - Partecipazione dei Comuni.

### IL RESPONSABILE DEL SETTORE/SERVIZIO

In riferimento alle comunicazioni di Codesta Provincia su quanto d'oggetto, prot. n°20732/07-03/2013/SL/SG del 23 febbraio 2013 e in atti del Comune a prot. n°1951 del 28 febbraio 2013, e, prot. n° /07-03/2013/SG.cg senza data e in atti del Comune a prot. n°2052 del 04 marzo 2013, in esecuzione a disposizione del Sindaco - Parsani Antonio - del 07 marzo u.s. , ripropone il contributo già avanzato con atto a prot. n°9589 del 10 dicembre 2008 e in atti di codesto Ente, già dal 17 dicembre 2008 e che si ritrasmette in allegato, in copia conforme.

L'A.C. di Carobbio degli Angeli, confida nell'accoglimento delle proposte formulate (graficamente esplicitate sull'allegata planimetria), di mero carattere generale, restando a disposizione per qualsiasi ulteriore necessità di approfondimento dei temi esposti.

Cordiali saluti.

Carobbio degli Angeli, 08 marzo 2013

**Il Responsabile del Settore/Servizio Tecnico Manutentivo**

**Tecnico Comunale**

(On. dei geom. Dario)



Handwritten signature or initials in the top right corner.

N. Raccomandata

12983196371-1



### Posteitaliane

Modello 22 R - MOD. 04000 (ex-risori) - St. 111 Fin. 05

#### Avviso di ricevimento

Raccomandata     Pacco  
 Assicurata    Euro \_\_\_\_\_

1	2	9	8	3	1	9	6	3	7	1	1
---	---	---	---	---	---	---	---	---	---	---	---

Numero

Data di spedizione \_\_\_\_\_ Dall'ufficio postale di \_\_\_\_\_

Destinatario PROVINCIA DI BERGAMO Servizio Tronizzazione T. e G.I.

Via G. Sola n° 4

C.A.P. 24121 Località BERGAMO (BG)



Firma per esteso del ricevente (Nome e Cognome)

Data

Firma dell'incaricato alla distribuzione

Bollo dell'ufficio di distribuzione

Consegna effettuata ai sensi dell'art. 33 D.M. 09.04.01:  
 • Invii multipli a un unico destinatario  
 • Sottoscrizione rifiutata



## COMUNE DI CAROBBIO DEGLI ANGELI

Piazza A. Locatelli, 1 - C.A.P. 24060 - PROVINCIA DI BERGAMO

Tel. Centralino 035/42.76.211 - FAX 035/95.35.18

Tel. Ufficio Tecnico 035/42.76.225 oppure 035/42.76.204

e-mail: uff.tecnico.1@comune.carobbio.bg.it oppure uff.tecnico.2@comune.carobbio.bg.it

Sito Internet: www.comune.carobbio.bg.it - Partita Iva e Codice Fiscale 00247620164

**- UFFICIO TECNICO -**

Prot. n°9589/2008

Spett. le

**PROVINCIA DI BERGAMO**

Settore Pianificazione territoriale  
Urbanistica e Grandi infrastrutture  
Ufficio Pianificazione territoriale  
via Sora, n°4

24121 **BERGAMO**

RACCOMANDATA

**Oggetto:** Contributo all'adeguamento del Piano Territoriale di Coordinamento Provinciale.

L'Amministrazione comunale di Carobbio degli Angeli sta predisponendo gli atti costitutivi il Piano di governo del territorio.

Il Gruppo interdisciplinare di progettazione incaricato ha concluso la compilazione del quadro conoscitivo (delle componenti territoriale ed urbanistica, agronomica ed ambientale, naturalistica e geologica del territorio comunale) e ha fornito all'Amministrazione le linee guida, ancorchè in corso di approfondimento e specificazione, per la definizione del Documento di Piano.

Dagli studi e dalle valutazioni approntati sono emersi due elementi di criticità che parrebbero contrapporre l'impianto pianificatorio locale, sia vigente che prefigurato, con quello provinciale sovraordinato.

Ci si riferisce in particolare alle scelte dettate dal Quadro strutturale di PTCP in relazione:

- alla previsione del nuovo tronco ferroviario che, staccandosi in località Cicola, interconnette la linea Bergamo/Brescia con il polo produttivo d'interesse provinciale individuato a cavaliere tra il nostro Comune e i confinanti Comune di Chiuduno e Bolgare;
- all'estensione dell'ambito di valorizzazione, riqualificazione e/o progettazione paesistica definito, in sponda sinistra al fiume Cherio, relativamente:
  - all'areale posto a valle della Strada provinciale n. 91 (Variante di Cicola) e ad est della Strada provinciale n. 88 (via per Bolgare);
  - all'areale posto a nord del territorio comunale, in corrispondenza della zona produttiva esistente tra via Salnitro a ovest, via Mossani a sud ed il Cherio a nord.

Nel merito delle due tematiche si evidenzia quanto segue:

### 1. Nuovo tronco ferroviario

- 1.1. la porzione sudorientale della vasta piana che si apre a valle della Variante di Cicola è interessata dalla presenza di ampie e continue superfici agricole coltivate ad or-

taggi, perlopiù in coltura protetta sotto tunnel. La qualità dei suoli, la disponibilità idrica e le dotazioni strutturali (unitamente alle sinergie indotte dalla presenza nell'area di ditte leader nel settore) hanno favorito la specializzazione colturale e la genesi di un'agricoltura d'avanguardia che rileva nel contesto regionale e nazionale. Il tracciato del nuovo tronco ferroviario ipotizzato dal PTCP interseca l'ambito agricolo e ne compromette irrimediabilmente l'unitarietà ed i valori territoriale ed economico connessi;

1.2. il PRG vigente (e l'impianto delineato dalla bozza del Documento di Piano di PGT ne conferma l'importanza strategica) prevede in prossimità del punto di distacco del nuovo tronco ferroviario dalla linea Bergamo/Brescia il sovrappasso viario di quest'ultima. Lo scavalco della ferrovia è uno degli obiettivi della futura politica urbanistica locale. Il tema, da tempo all'attenzione dell'Amministrazione, viene oggi assumendo una valenza prioritaria. Si fa infatti sempre più pressante la volontà/necessità di rompere l'isolamento del nucleo residenziale posto a sud della Variante di Cicola, a ridosso della linea ferroviaria, al fine di conferirgli nuove identità e dignità urbane. In tale prospettiva pare indispensabile, oltre che dotare il luogo di nuovi servizi (verde, piazza, parcheggi, ...), creare una comoda ed immediata possibilità di collegamento viario, eliminando l'anacronistico passaggio a livello. Le previsioni della nuova ferrovia di PTCP e della viabilità di PRG confliggono tra loro in modo evidente, per localizzazione e prossimità, e risultano territorialmente e tecnicamente incompatibili. Occorre quindi interrogarsi su quale sia la priorità in termini di nuova infrastrutturazione dell'ambito. Dovendo promuovere una tra le due infrastrutture, l'Amministrazione comunale propende, com'è ovvio, per la conferma del sovrappasso alla linea ferroviaria ipotizzata dal PRG e la conseguente eliminazione (o rilocalizzazione) del tronco ferroviario.

## 2. Ambito di valorizzazione del fiume Cherio

2.1. fanno da contrappunto all'utilizzo agricolo della porzione orientale della piana sopra descritta alcuni - significativi - insediamenti produttivi collocati nella porzione occidentale della piana stessa, in fregio alla via per Bolgare (SP n. 88). L'esistenza degli insediamenti, ma soprattutto la possibilità di una loro -razionale e ragionevole- implementazione, configge con la perimetrazione dell'ambito di valorizzazione definito dal PTCP. Al riguardo si vuole evidenziare che il perimetro in narrativa:

- eccede macroscopicamente l'area di vincolo ex DLgs 42/04 (150 m dalla sponda del Cherio);
- non individua uno spazio effettivamente riconoscibile come ambito perfluviale attraverso segni territoriali chiari o riconoscibili (paleoalveo, terrazzamento, ...).

Bordo morfologico (chiaro e immediatamente riconoscibile) è in zona costituito dalla SP n. 88, realizzata, come spesso succedeva ai tracciati storici, sul limite del terrazzamento perfluviale. Sintetizzando quindi la lettura territoriale dell'ambito abbiamo: ad ovest, tra il sedime stradale e la sponda del fiume, gli spazi aperti e ineditati; a est della strada gli insediamenti produttivi sia esistenti, sia in corso di approntamento. Dalla situazione descritta, facilmente verificabile in sito, emerge che l'ambito da assoggettare a valorizzazione ambientale andrebbe fatto coincidere con la sola zona ovest, confermando per la restante porzione (già urbanizzata ed infrastrutturata) la vocazionalità insediativa;

2.2. analoga discrasia emerge in corrispondenza della zona posta a nord dell'abitato tra via Mossani ed il fiume; parte dell'area inclusa nell'ambito di valorizzazione è da tempo utilizzata da un'azienda che produce, prevalentemente, pavimenti in granito. In particolare, sono oggetto della sopra richiamata classificazione di PTCP i piazzali retrostanti i capannoni della ditta, piazzali da sempre utilizzati per la movimentazione, il deposito e parte della lavorazione del materiale in blocchi. La previsione di PTCP, al di là che pare incongrua con le finalità proprie della pianificazione d'ambito, compromette in modo significativo le possibilità operative dell'azienda; dovrebbe conseguentemente essere limitata alla porzione non urbanizzata e non infrastrutturata del territorio comunale circostante.

Alla luce delle motivazioni e delle considerazioni esposte si sottopone all'attenzione dell'Ufficio la richiesta di modifica/integrazione al Quadro strutturale di PTCP in relazione:

*[Handwritten signature]*

- all'eliminazione del tronco ferroviario di collegamento tra la linea Bergamo/Brescia ed il polo produttivo (o comunque al suo spostamento su Chiuduno, dato che la quasi totalità dell'insediamento produttivo d'interesse provinciale insiste sul territorio del Comune stesso);
- alla limitazione dell'ambito di valorizzazione paesistica del fiume Cherio:
  - all'areale definito dalla sponda del fiume a ovest e dal tracciato di via Bolgare (SP n. 88) a est;
  - alla zona posta a nord del territorio comunale, tra via Mossani ed il fiume Cherio, non interessata dall'attività produttiva in essere.

Confidando nell'accoglimento delle proposte formulate (graficamente esplicitate sull'allegata planimetria), si resta a disposizione per qualsiasi ulteriore necessità di approfondimento dei temi esposti.

Con i migliori saluti.

Dalla residenza comunale, 10 dicembre 2008.



**IL VICE SINDACO**  
(Zamblera, Angelo)



IL RESPONSABILE DEL SETTORE/SERVIZIO  
IL TECNICO COMUNALE  
(Orfei, Geom. Dario)

Avviso di ricevimento

Raccomandata     Pacco  
 Assicurata    Euro \_\_\_\_\_

BRESCIA DMG  
Poste

18.12.08  
13051418546 1

Numero

Data di spedizione \_\_\_\_\_ Dall'ufficio postale di \_\_\_\_\_

Destinatario PROVINCIA DI BERGAMO sett. Pianificazione Territoriale

Via SORA 4

PROVINCIA DI BERGAMO  
C.A.P. 24121  
**17 DIC. 2008**  
SERVIZIO PROTOCOLLO GENERALE

BERGAMO



Firma per esteso del ricevente  
(Nome e Cognome)

Data

Firma dell'incaricato alla distribuzione

Bollo dell'ufficio di distribuzione

Consegna effettuata ai sensi dell'art. 33 D.M. 09.04.01:  
• Invi multipli a un unico destinatario  
• Sottoscrizione rifiutata

*Handwritten signature*

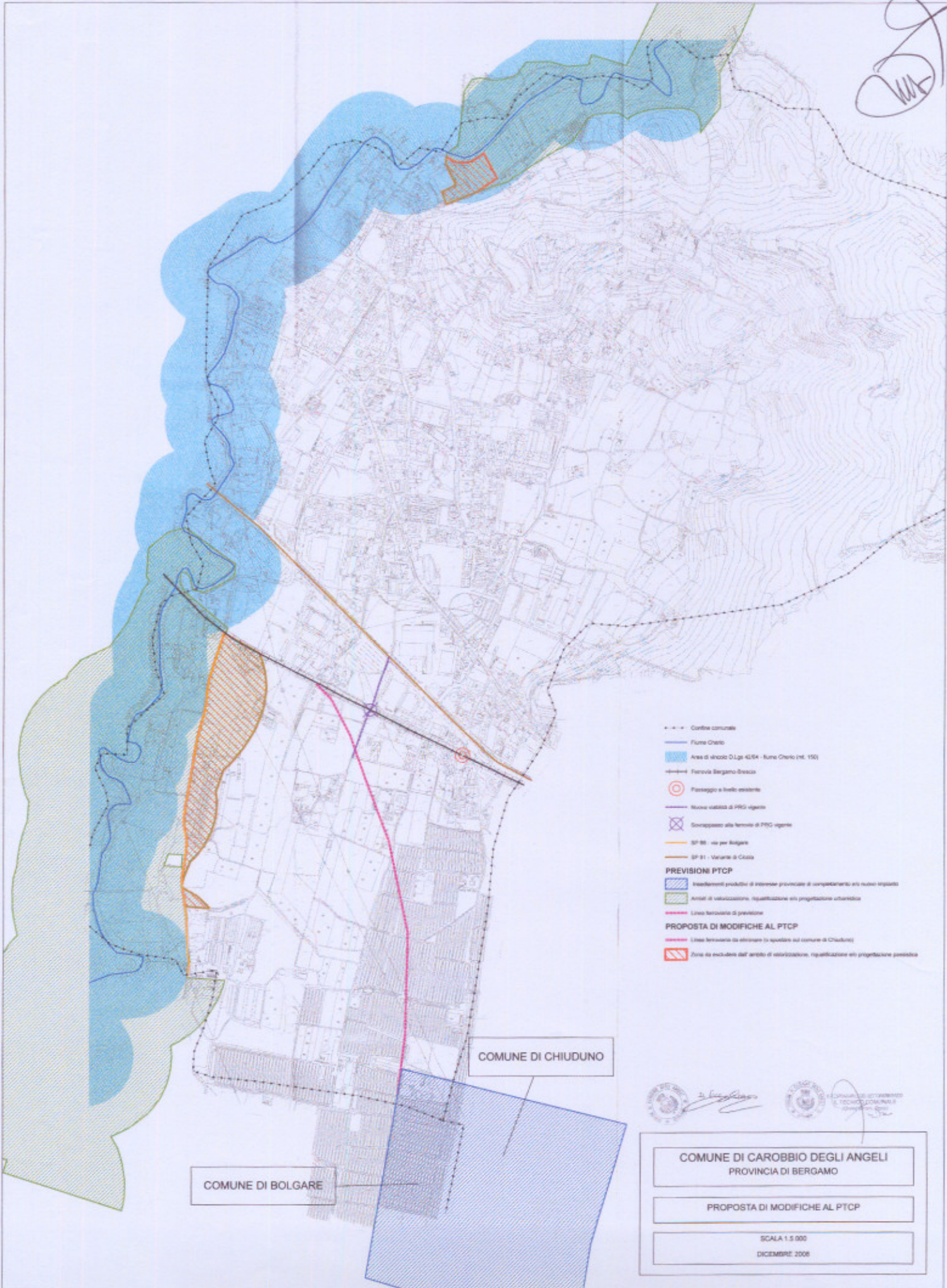

- Confine comunale
- Fiume Chero
- Area di vincolo D.Lgs. 42/04 - fiume Chero (nt. 150)
- Ferrovia Bergamo-Brescia
- Passaggio a livello esistente
- Nuova strada di PRG vigente
- ⊗ Sviluppo alla ferrovia di PRG vigente
- SP 88 - via per Bolgare
- SP 91 - Variante di Clivio
- PREVISIONI PTCP**
- ▨ Interventi produttivi di interesse provinciale di completamento e/o nuovo impianto
- ▨ Anelli di valorizzazione, riqualificazione e/o progettazione urbanistica
- Linea ferroviaria di previsione
- PROPOSTA DI MODIFICHE AL PTCP**
- Linea ferroviaria da sfoltire (o spostare sul comune di Chiuduno)
- ▨ Zone da escludere dall'ambito di valorizzazione, riqualificazione e/o progettazione paesistica



COMUNE DI CAROBBIO DEGLI ANGELI  
PROVINCIA DI BERGAMO

PROPOSTA DI MODIFICHE AL PTCP

SCALA 1:5.000  
DICEMBRE 2006

PARROCCHIA DI SAN PIETRO APOSTOLO IN CICOLA  
Via alla Parrocchiale 2  
24060 – Carobbio degli Angeli (BG)

COMUNE **Allegato 67**  
26 MAR. 2013  
PROTOCOLLO GEN. N. 2662  
CAT. X CL. FASC.

Spett.le  
SINDACO DEL COMUNE DI CAROBBIO  
DEGLI ANGELI  
Piazza A. Locatelli 1  
24060 – Carobbio degli Angeli (BG)

Carobbio degli Angeli, 25/03/2013

**Oggetto: Osservazione a P.G.T.**

Premesso che la Parrocchia di San Pietro Apostolo in Cicola di Carobbio degli Angeli, di cui il sottoscritto Pasini Tullio è parroco pro-tempore, è proprietaria dei seguenti cespiti:

CAT.	FG.	MAPP.	SUB.	DESCRIZIONE
F	SS/6	2810	701	CHIESA DI S. PIETRO APOSTOLO
F	SS/6	C	701	CHIESA B.V. DELLO SPASIMO
F	SS/6	2813 2810	701 702	ASILO
F	SS/6	2813 2823	702 702	ORATORIO
F	SS/6	2823	701	SALE GRUPPI
F	SS/6	C	702	CASA PARROCCHIALE
F	SS/6	C	703	AUTORIMESSA

Siamo a richiederVi di identificare I sopra citati immobili come "ATTREZZATURE DI INTERESSE COMUNE PER SERVIZI RELIGIOSI".

Cordiali saluti.



*Pasini d. Tullio*