



COMUNE DI BRENO

Provincia di Brescia

PIANO DI GOVERNO DEL TERRITORIO

ai sensi della Legge Regionale 11 marzo 2005, n° 12

e successive modifiche ed integrazioni

Modificato in base alle osservazioni accolte e al parere di compatibilità al PTCP - 2011

DOCUMENTO DI PIANO

P.1b.6b

Il sistema paesistico:

repertorio delle emergenze del territorio

Il Sindaco

Il Responsabile del Procedimento

Il Segretario

Adottato con delibera del C.C. n° del.....

Approvato con delibera del C.C. n° del.....

Pubblicato sul B.U.R.L. n° del.....

PROGETTISTI

Arch. Gianni Prandini

Arch. Antonio Rubagotti

COLLABORATORI

Arch. Raffaella Camisani

Arch. Fabio Facchetti

Geom. Battista Prandini

CONSULENTI

Dott. Geol. Luca Albertelli

Dott. Agr. Diego Balduzzi

Dott. Davide Gerevini

ISO ambiente srl



COMUNE DI BRENO - PIANO DI GOVERNO DEL TERRITORIO

Elenco delle emergenze puntuali del territorio comunale

EMERGENZE STORICO ARCHITETTONICHE

- 01 Castello medioevale, mura ed adiacenze
- 02 Palazzo Ronchi
- 03 Villa De Michelis
- 04 Ex Villa Ronchi_Municipio
- 05 Torre, via Mazzini
- 06 Casa Societa' Operaia
- 07 Casa Pezzucchi
- 08 Casa di via Pelabrocco
- 09 Chiesa di S. Antonio
- 10 Mura Casa Gobbetti
- 11 Mura Casa Domenighini
- 12 Museo e Biblioteca_Palazzo della cultura
- 13 Centro San Siro
- 14 Casa Parrocchiale
- 15 Torre Avancini - Pezzotti
- 16 Palazzo via Tonolini - Ex Casa Cattaneo
- 17 Casa Montiglio
- 18 Casa Milesi
- 19 Villa Valverti - Casa di riposo "Ente Celeri"
- 20 Ex Albergo Alpino
- 21 Auditorium Senatore Giacomo Mazzoli
- 22 Ex Carceri
- 23 Ex Ospedale (sede CMVC)
- 24 Ex Filanda
- 25 Villa Canevali
- 26 Casa Ferraro-Pedrazzi
- 27 Casa Nobili
- 28 Ex cabina di trasformazione A.E.M
- 29 Villa Gheza
- 30 Casa Bonettini
- 31 Casa Piccardo
- 32 Parco archeologico "Santuario di Minerva"
- 33 Ex convento frati Cappuccini
- 34 Casa con dipinti del XV sec a Cambrant - Casa De Michelis
- 35 Palazzo piazza Repubblica (Banca VC)
- 36 Ex Casa Sigismundi già Griffi-Sforza
- 37 Rifugio antiareo
- 38 Stazione FNME
- 39 Ex Casa del Capitano
- 40 Casa Salvetti già Vielmi
- 41 Casa Laini già Rizzieri
- 42 Ex Casa De Paoli già Garganico-Griffi
- 43 Casa in via Rizzieri

EDIFICI RELIGIOSI

- 01 Chiesa Parrocchiale di San Salvatore
- 02 Chiesetta S. Carlo Borromeo
- 03 Chiesa S. Maurizio
- 04 Chiesa S. Valentino
- 05 Cimitero di Breno
- 06 Chiesa Santa Maria al Ponte
- 07 Chiesa di Santa Maria Ausiliatrice
- 08 Chiesa S. Giovanni Battista
- 09 Chiesa di Santa Maria Assunta
- 10 Chiesa di S. Martino
- 11 Cimitero di Astrio
- 12 Cimitero di Pescarzo
- 13 Chiesa dei Santi Vito, Modesto e Crescenzia
- 14 Chiesa di Bazena

SANTELE

- 01 Cappella dei Morti o Ossario
- 02 Cappella di S. Apollonia
- 03 santella di via Pilo
- 04 santella di via Corno Cerreto
- 05 Santella Madonna del Camino
- 06 Santella di via f.lli Ottini patrioti del Risorgimento
- 07 Crocifisso di via Venò
- 08 Santella via Martiri della Liberta'
- 09 Cappella Madonna del Rosario
- 10 Santella di Via Tonolini
- 11 Santel de Suchina
- 12 Santel de la polsa
- 13 Santella dedicata a Maria Benedetta e ai Caduti
- 14 Santella delle Anime purganti - Loc. Gera
- 15 Crocifisso localita' Calchera
- 16 Santella della Madonna di Lourdes
- 17 Nicchia Madonna della Febbre - Santella di vicolo Orti
- 18 Sacello di Minerva
- 19 Santella delle fontane - Localita' Spinera
- 20 Santella via Cambrant
- 21 Santella strada per via Cerreto
- 22 Santella dosso Portole
- 23 Santella localita' Plagne
- 24 Santella dello Scapolare - localita' Ca' Bianca
- 25 Santella Mezzarro
- 26 Crocifisso Mezzarro
- 27 Santella localita' Biloni
- 28 Santella localita' Madonnina
- 29 Santella Pescarzo
- 30 Cappella della Madonna degli Alpini
- 31 Santella della Beata Vergine Maria
- 32 Santella del Crocifisso
- 33 Santella "al muli"
- 34 Crocifisso "Parco delle cicogne"
- 35 Santella presso villa De Michelis
- 36 Santella Val Morina
- 37 Cappella localita' Dassa Folgore

- 38 Affresco vicolo Pelamatti
- 39 Santella via Molino
- 40 Affresco via Pelabrocco
- 41 Affresco via Chievo
- 42 Nicchia via Chievo
- 43 Santella Parco del Barberino
- 44 Santella localita' Lavarino Superiore
- 45 Santella dei Prati
- 46 Affresco via S. Maria, 2
- 47 Affresco via Blant, 16
- 48 Santella Votiva - Astrio
- 49 Affresco votivo via Mezzavilla, 21
- 50 Nicchia del Rosario
- 51 Affresco votivo vicolo S. Maria, 5
- 52 Santello localita' Degna

MULINI ED ARCHITETTURA DEL LAVORO

- 01 Mulino di Breno
- 02 Mulino ad acqua di Astrio
- 03 Mulino ad acqua di Astrio
- 04 Segheria
- 05 Centralina idroelettrica dismessa
- 06 Centrale idroelettrica Gaver

MONUMENTI

- 01 Monumento ai caduti
- 02 Monumento ai Carabinieri
- 03 Monumento a Giuseppe Zanardelli
- 04 Monumento ai caduti - Pescarzo
- 05 Monumento ai caduti - Astrio
- 06 Monumento dell'Avis
- 07 Monumento ai caduti per la libert 

PIAZZE

- 01 P.zza Ghislandi Guglielmo
- 02 P.zza Alpini
- 03 P.zza della Repubblica
- 04 Piazzetta la "Busa"
- 05 P.zza Filippo Tassara
- 06 P.zza Francesco Venturini
- 07 P.zza S. Antonio
- 08 P.zza Generale Ronchi
- 09 Piazzetta Lino Vielmi
- 10 P.zza Vittoria
- 11 P.zza Duomo

MONUMENTI ARBOREI

- 01 Albero della Liberta'
- 02 Parco delle cicogne
- 03 Parco scuola materna "Ing. E. Valverti"
- 04 Ingresso fabbrica "Carlo Tassara S.p.a."
- 05 Tigli - Viale XXVIII Aprile

- 06 Cedro - Area antistante istituto "G. Ghislandi"
- 07 Giardino Villa De Michelis-Farisoglio
- 08 Area antistante il Municipio
- 09 Giardino Villa Taglierini-Montiglio
- 10 Cedro - Giardino casa di riposo "Ente Celeri"
- 11 Pino silvestre - Ingresso chiesa di S. Maurizio
- 12 Pino silvestre - Ingresso cimitero Breno capoluogo
- 13 Cedri - Localita' Cerreto
- 14 Pino silvestre - Cappella di S. Apollonia
- 15 Castagno secolare - a monte dell'abitato di Pescarzo
- 16 Cedro - Villa de Michelis loc. Cambrant
- 17 Sophora japonica - via Corno Cerreto
- 18 Castagno - a monte dell'abitato di Astrio
- 19 Sorbo dell'uccellatore - Pian d'Astrio
- 20 Abete rosso - loc. Vajuga

MALGHE

- 01 Malga Bazenina
- 02 Malga Cogolo
- 03 Malga Bazena
- 04 Malga Vajuga
- 05 Malga Val Fredda
- 06 Malga Val Bona
- 07 Malga Cadino della Banca
- 08 Casinetto della Banca
- 09 Casinetto di Cima
- 10 Malga Camprass di Sopra
- 11 Malga Gavero
- 12 Malga di Dossi
- 13 Casinetto dei Dossi
- 14 Malga Malghetta
- 15 Malga Retorti
- 16 Malga Blumone di Sotto
- 17 Malga Blumone di Mezzo
- 18 Malga Blumone di Sopra
- 19 Malga Laione di Sopra
- 20 Malga Laione di Sotto

GTOTTE

- 01 Grotta localita' Spinera
- 02 Grotta Bocola de Val Morina

EMERGENZE STORICO ARCHITETTONICHE

- 01 Castello medioevale, mura ed adiacenze
- 02 Palazzo Ronchi
- 03 Villa De Michelis
- 04 Ex Villa Ronchi_Municipio
- 05 Torre, via Mazzini
- 06 Casa Societa' Operaia
- 07 Casa Pezzucchi
- 08 Casa di via Pelabrocco
- 09 Chiesa di S. Antonio
- 10 Mura Casa Gobbetti
- 11 Mura Casa Domenighini
- 12 Museo e Biblioteca_Palazzo della cultura
- 13 Centro San Siro
- 14 Casa Parrocchiale
- 15 Torre Avancini - Pezzotti
- 16 Palazzo via Tonolini - Ex Casa Cattaneo
- 17 Casa Montiglio
- 18 Casa Milesi
- 19 Villa Valverti - Casa di riposo "Ente Celeri"
- 20 Ex Albergo Alpino
- 21 Auditorium Senatore Giacomo Mazzoli
- 22 Ex Carceri
- 23 Ex Ospedale (sede CMVC)
- 24 Ex Filanda
- 25 Villa Canevali
- 26 Casa Ferraro-Pedrazzi
- 27 Casa Nobili
- 28 Ex cabina di trasformazione A.E.M
- 29 Villa Gheza
- 30 Casa Bonettini
- 31 Casa Piccardo
- 32 Parco archeologico "Santuario di Minerva"
- 33 Ex convento frati Cappuccini
- 34 Casa con dipinti del XV sec a Cambrant - Casa De Michelis
- 35 Palazzo piazza Repubblica (Banca VC)
- 36 Ex Casa Sigismundi già Griffi-Sforza
- 37 Rifugio antiareo
- 38 Stazione FNME
- 39 Ex Casa del Capitano
- 40 Casa Salvetti già Vielmi
- 41 Casa Laini già Rizzieri
- 42 Ex Casa De Paoli già Garganico-Griffi
- 43 Casa in via Rizzieri

Emergenze storico architettoniche

Estratto cartografico

01_Castello Medioevale

02_Palazzo Ronchi

03_Villa De Michelis

05_Torre di via Mazzini

06_Ex Società Operaia

07_Casa Pezzucchi

08_Edificio via Pelabrocco

09_Chiesa di S. Antonio

10_Mura Casa Gobbetti

11_Mura casa Domenighini (ex Torre del Sale)

12_Palazzo della Cultura

13_Centro S. Siro

14_Casa Parrocchiale

- 15_Torre Avancini Pezzotti
- 16_Ex Casa Cattaneo
- 17_Villa Taglierini Montiglio
- 18_Casa Milesi
- 20_Ex Albergo Alpino
- 24_Ex Filanda
- 26_Casa Ferraro - Pedrazzi
- 27_Casa Nobili
- 30_Casa Bonettini
- 35_Palazzo sede Banca di Valle Camonica
- 36_Ex Casa Sigismondi già Griffi - Sforza
- 37_Rifugio Antiaereo
- 39_Ex Casa del Capitano
- 40_Casa Salvetti già Vielmi
- 41_Casa Laini già Rizzieri
- 42_Ex Casa De Paoli già Garganico - Griffi
- 43_Immobile in via Rizzieri

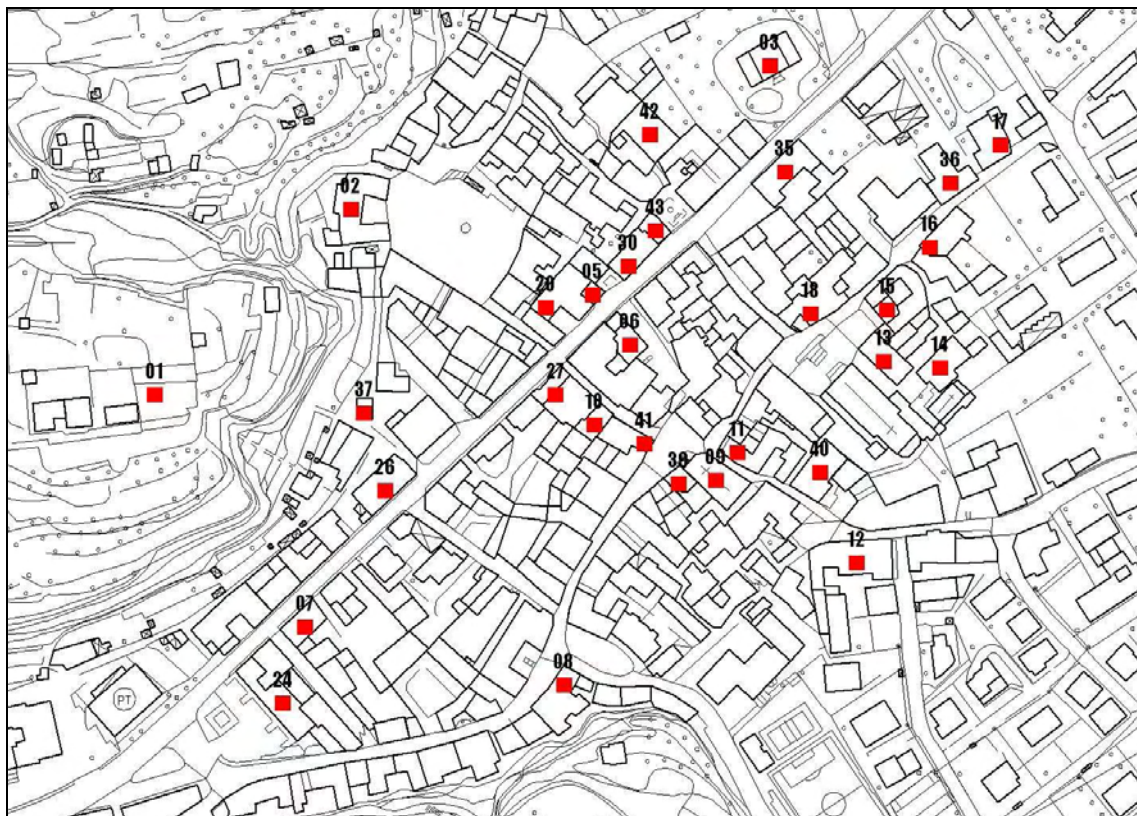

Emergenze storico architettoniche

Estratto cartografico

04_Ex Villa Ronchi ora sede del Municipio

19_Villa Valverti (casa di riposo anziani Ente Celeri)

21_Auditorium Senatore Giacomo Mazzoli

23_Sede Comunità Montana V. C. (Ex Ospedale)

25_Ex Villa Canevali (sede Enel)

29_Villa Gheza

31_Casa Piccardo



Emergenze storico architettoniche

Estratto cartografico

22_Ex Carceri

28_Ex Centrale A.E.M.

38_Stazione Ferroviaria

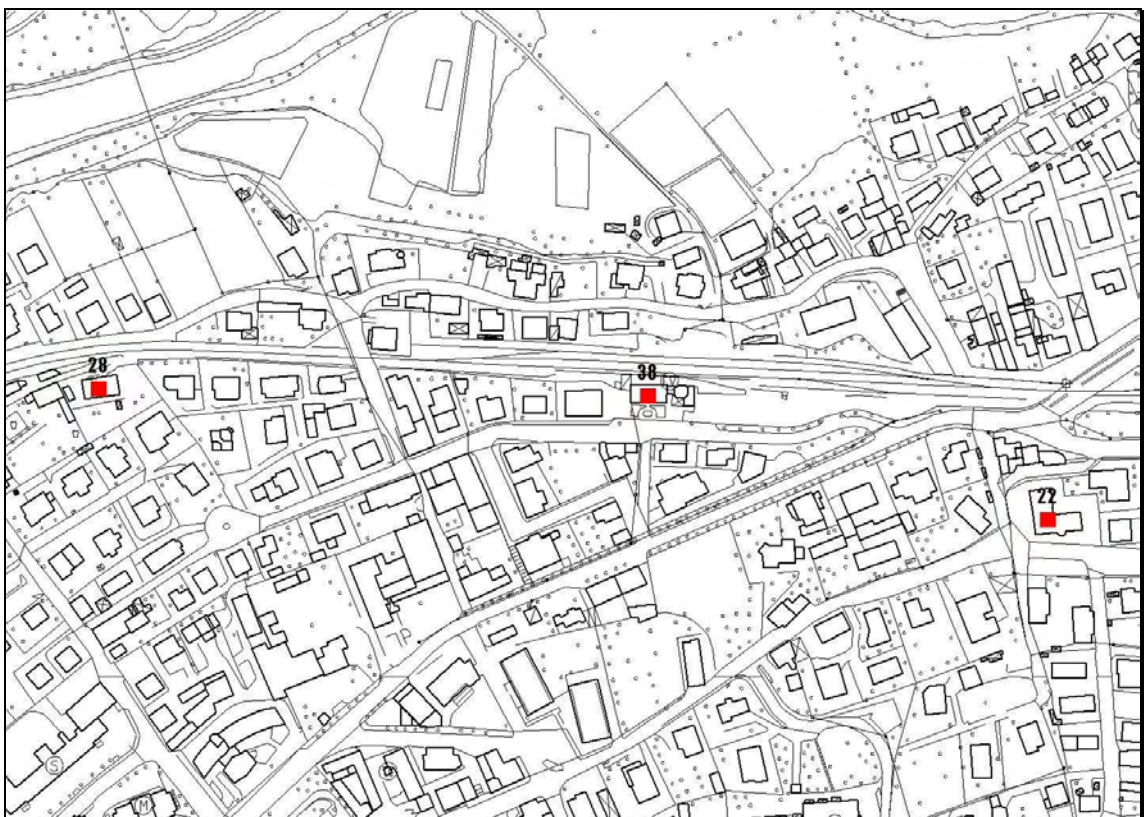

Emergenze storico architettoniche

Estratto cartografico

32_Parco Archeologico Minerva

33_Ex Convento frati Cappuccini

34_Casa De Michelis – loc. Cambrant

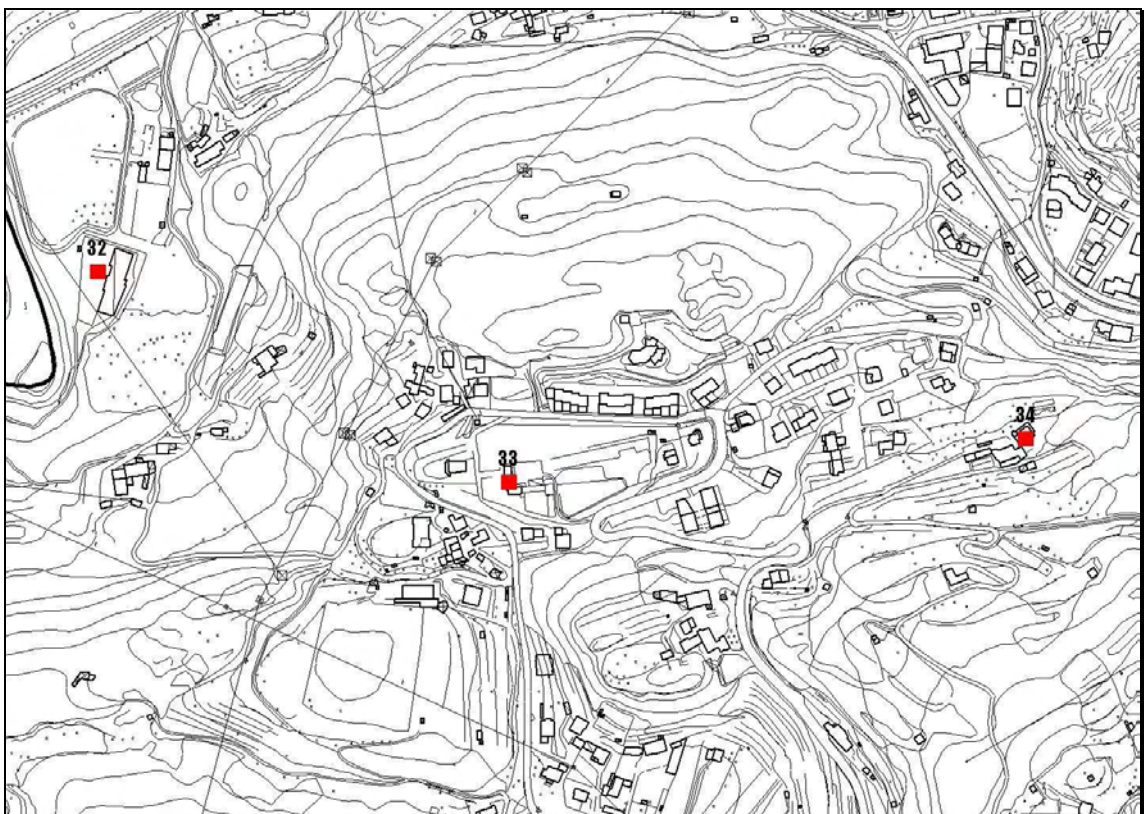

01 CASTELLO MEDIOEVALE, MURA E ADIACENZE

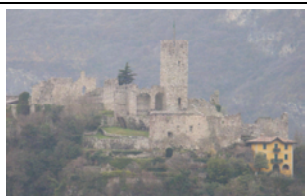

Ubicazione: COLLINA DEL CASTELLO

Tipologia: CASTELLO MEDIOEVALE

I resti di testimonianze preistoriche rinvenuti sulla collina su cui sorge il castello mostrano come fosse un luogo insediato già a partire da 8/9000 anni prima di Cristo. Il castello, edificato al tempo di Federico I Barbarossa (1100-1200), è stato trasformato in roccaforte militare all'epoca della Repubblica di Venezia (1400-1500) ed ha rappresentato una delle più importanti strutture di difesa della Vallecamonica. Numerose sono le zone accessibili, in cui si può apprezzare il complicato tessuto di costruzioni sorte nei secoli per diversi scopi. E' da segnalare la presenza dei resti di una chiesetta medioevale (San Michele), di una casa torre signorile a due piani, di un palazzo del '200 con torre alta venti metri.

02 PALAZZO RONCHI



Ubicazione: PIAZZA GENERALE RONCHI

Tipologia: FABBRICATO RESIDENZIALE

Ubicato nell'omonima piazza, il palazzo venne costruito nella metà del XVIII sec. da una delle più agiate e potenti famiglie camune. Presenta una conformazione planimetrica ad "U", il cui accesso è garantito da un portale a tutto sesto in pietra serena chiuso da una cancellata in ferro battuto. Sulla facciata sono presenti affreschi trompe l'oeil che rappresentano finestre con affacciate delle persone; anche all'interno molte sale sono affrescate.

03 VILLA DE MICHELIS



Ubicazione: VIA MAZZINI

Tipologia: FABBRICATO RESIDENZIALE

La Villa De Michelis rappresenta uno degli esempi più interessanti dell'architettura Liberty in Vallecamonica. Immersa in un grande giardino è visibile da via Mazzini attraverso una grande cancellata in ferro battuto. E' costituita da un corpo centrale più alto rispetto ai due laterali ed al quale si accede attraverso un portale ad arco ribassato, raggiungibile da un'ampia scalinata. Sulle facciate sono presenti decorazioni; i locali all'interno della villa sono ornati da affreschi, in buono stato di conservazione, di Francesco Domenighini.

04 EX VILLA RONCHI ORA SEDE DEL MUNICIPIO



Ubicazione: PIAZZA GUGLIELMO GHISLANDI

Tipologia: PALAZZO COMUNALE

Realizzato nel 1890 su progetto di Fortunato Canevali, questo palazzo era di proprietà di Giovanni Antonio Ronchi, noto ingegnere ed impresario edile. Nel 1945 la villa fu donata dalla famiglia stessa al Comune di Breno perché fosse utilizzata come sede del Municipio. La facciata principale è costituita da tre corpi. Quello centrale è aggettante e più alto rispetto a quelli laterali ed è caratterizzato dalla scalinata speculare con gradini e balaustre in marmo di Botticino. Oltre a numerosi affreschi e decorazioni posti nelle sale della villa, di notevole pregio è il soffitto, completamente ricoperto di stucchi ornamentali, della ex sala da pranzo (ora Sala del Sindaco), opera del 1896 di Fortunato Canevali.

05 TORRE DI VIA MAZZINI



Ubicazione: VIA MAZZINI

Tipologia: TORRE

Questa torre apparteneva anticamente alla Fam. Leoni che, all'inizio del XVIII secolo, la vendette alla famiglia Rebaioli. Originariamente la torre era priva della copertura. I merli ghibellini sono stati eliminati con un intervento del 1910 con il quale è stato realizzato il tetto a due falde. L'ultimo intervento risale agli anni '90.

06 EX SOCIETA' OPERAIA



Ubicazione: VIA MAZZINI

Tipologia: COMPLESSO EDILIZIO

L'edificio fu donato da Paolo Prudenzini per farne sede della Società Operaia; è un complesso che si affaccia parte su via Mazzini e parte su via Prudenzini, vicolo che porta alla Piazza S. Antonio. Su una facciata sono murate due lapidi; la prima dedicata alla Guerra Partigiana e la seconda allo stesso Paolo Prudenzini. Al piano terra è conservato un portale a tutto sesto con cornice lineare e nella serraglia la scritta "SCR". All'interno, sui soffitti di due locali sono presenti degli affreschi, ormai in pessimo stato di conservazione.

07 CASA PEZZUCCHI



Ubicazione: VIA MAZZINI

Tipologia: FABBRICATO COMMERCIALE-RESIDENZIALE

Progettata nel 1908 da Fortunato Canevali è stata poi realizzata nel 1911 sui resti della "Vecchia Stazione di Posta". Il negozio di ferramenta della famiglia Pezzucchi, fondato nel 1850, che originariamente aveva sede su via Pelabrocco, per motivi commerciali è stato poi spostato sulla strada principale. Nel negozio, al piano terra, è ancora presente l'arredamento originale, perfettamente conservato. Oltre ad alcuni pavimenti in mattonelle di cemento colorato con motivi geometrici e vegetali, tipici del primo '900 e ben conservati è inoltre presente una grande scala in pietra con elegante ringhiera in stile Liberty. All'interno affreschi di Guglielmo Domenighini decorano il soffitto della sala da pranzo.

08 EDIFICIO VIA PELABROCCO



Ubicazione: VIA PELABROCCO

Tipologia: FABBRICATO RESIDENZIALE

Grande caseggiato in posizione d'angolo tra via Pelabrocco e via Corno Cerreto, è costituito da quattro piani; al piano terra sono ancora presenti le aperture quattrocentesche in pietra Simona, tra cui un portale a tutto sesto ed un portale architravato.

09 CHIESA DI S. ANTONIO



Ubicazione: PIAZZA S. ANTONIO

Tipologia: CHIESA SCONSACRATA

Posta nel centro storico di Breno, si affaccia sull'antica piazza che porta il suo nome. Di notevole pregio è il portale che si apre sulla piazza. Disegnato da Pietro da Cemmo, così come il portone, è impostato su due plinti dai quali dipartono, da basi modanate, due lesene con motivi a candelabra e capitello composito, che reggono un architrave con cinque medaglie raffiguranti volti. Sopra il portale, in una lunetta incorniciata, è rappresentato un affresco. Sul lato destro del prospetto principale è impostato il campanile in muratura con orologio circolare dipinto. L'interno è caratterizzato da una navata divisa in due campate coperte da volta a crociera e da presbiterio coperto da volta a costoloni. Numerosi gli affreschi del XIV-XV secolo, di cui alcuni attribuibili ai pittori Pietro da Cemmo e Gerolamo Romanino.

10 MURA CASA GOBBETTI



Ubicazione: VIA G. CAPPELLINI N. 8

Tipologia: COMPLESSO EDILIZIO

Edificio ottocentesco di tre piani più il sottotetto con prospetto principale a quattro ordini di aperture con cornici in pietra Serena. Degno di nota il portale, anch'esso in pietra Serena, costituito da finti conci di bugnato liscio.

11 MURA CASA DOMENIGHINI (ex Torre del Sale)



Ubicazione: VIA ROMELLI N. 15

Tipologia: COMPLESSO EDILIZIO

Le murature di base a grossi conci e la lavorazione delle pietre d'angolo portano ad ipotizzare che si trattasse di una casa a torre che negli anni fu ridotta ad abitazione. Il fronte su via Romelli presenta un portale ottocentesco ad arco ribassato ed un balcone con raffinata ringhiera settecentesca. Di particolare nota la vetrina del XV sec. con conci in pietra Simona. Il fianco su via Garibaldi conserva ancora un portale ad ogiva del tardo Trecento.

12 PALAZZO DELLA CULTURA



Ubicazione: VIA MARIA SS. DI GUADALUPE

Tipologia: SEDE DEL MUSEO CAMUNO E DELLA BIBLIOTECA

Denominato "ex Collegio" da Fortunato Canevali e da Romolo Putelli, l'edificio è ora sede del Museo Camuno e della Biblioteca Comprensoriale. E' costituito da tre piani più il sottotetto. Presenta dieci ordini di aperture (lato via Maria di Guadalupe) con portale architravato del XV secolo. Il portale è realizzato in pietra Simona, con decorazioni sui piedritti e sull'architrave modanata. Il lato su via Villaggio Pedersoli è caratterizzato da una loggetta a sette arcate a tutto sesto sorrette da otto colonnette in pietra Simona tipicamente quattrocentesche.

13 CENTRO S. SIRO



Ubicazione: P.ZZA DUOMO

Tipologia: EDIFICIO PARROCCHIALE

L'edificio, denominato "ex Casa Curati", è porzione di una antica casa signorile della famiglia Bassanesi, che contava personalità significative nella vita cittadina, come avvocati e medici. L'impianto architettonico risale al '500. L'edificio presenta grandi cantine a volta al piano seminterrato ed ampie sale con pareti e soffitti affrescati. Numerosi i dipinti, tra i quali spicca "San Pietro", un olio su tela eseguito da Antonio Guadagnini nel 1854. Gli ultimi interventi di restauro risalgono agli anni Ottanta.

14 CASA PARROCCHIALE



Ubicazione: P.ZZA DUOMO

Tipologia: CASA PARROCCHIALE

Da una planimetria settecentesca risulta che questo edificio era collegato al Centro S. Siro (ex Casa Curati) attraverso un portico. Completamente ristrutturato negli anni '60 nella facciata principale sono stati inseriti un portale architravato a gruccia e una finestra bifora; probabilmente anche le balaustre delle quattro finestre sono riutilizzate. All'interno, a piano terra, sono inserite le balaustre settecentesche dell' "Albergo Fumo". Sulla facciata principale sono presenti affreschi provenienti da altri edifici, mentre all'interno numerosi sono i dipinti e le sculture.

15 TORRE AVANCINI PEZZOTTI



Ubicazione: VIA TONOLINI

Tipologia: TORRE MEDIOEVALE

La grande torre medioevale, che nella parte inferiore è inglobata in un edificio residenziale, è interamente in pietra con angoli granitici delineati da bisello. All'interno si osserva l'intervento cinquecentesco con la grande volta ad ombrello, che copre l'ultimo piano della torre, mentre il tetto è sorretto da una grande capriata. Il fabbricato residenziale circostante presenta caratteri tipicamente ottocenteschi.

16 EX CASA CATTANEO



Ubicazione: VIA TONOLINI N. 1

Tipologia: FABBRICATO RESIDENZIALE

Complesso di notevole mole, l'edificio su via Tonolini è a tre piani più sottotetto con cinque ordini di aperture. Caratteristico è il portale seicentesco, a tutto sesto, con serraglia su cui è inserito un mascherone sovrastato da una cornice modanata e aggettante. La facciata su via Torre Superiore presenta tre ordini di aperture; caratteristico è il portale a tutto sesto costituito da plinti sbalzati, dai quali si sviluppano i piedritti a grossi conci e la ghiera costituita da dieci conci pentagonali con serraglia allungata e scolpita.

17 VILLA TAGLIERINI MONTIGLIO



Ubicazione: VIA TAGLIERINI

Tipologia: FABBRICATO RESIDENZIALE

Immersa in un grande giardino che conserva ancora essenze, statue, e grotte in tufo originarie, la villa si affaccia con il prospetto principale su via Mazzini. Tale prospetto si presenta di tre piani più sottotetto con quattro ordini di aperture; particolarmente caratterizzante l'intero immobile è la torretta su lato sinistro. Sul lato destro invece, venne innalzata nei primi del '900 una villetta di minori dimensioni costituita da tre piani più sottotetto con tre ordini di aperture. Quasi nulla è rimasto degli affreschi che decoravano la villa.

18 CASA MILESI



Ubicazione: VIA S. FRANCESCO

Tipologia: FABBRICATO RESIDENZIALE

Complesso affacciato su via Tonolini costituito da tre piani più sottotetto con tre ordini di aperture, è caratterizzato da una loggia del XVIII sec. con colonnette tuscaniche. Sulla facciata sono presenti due affreschi che rappresentano l'Italia e la Vallecamonica che sorreggono vessilli con stemmi; è presente anche una meridiana inserita in una finta arcata. L'ingresso avviene da via S. Francesco attraverso un portale in graniglia.

19 VILLA VALVERTI (CASA DI RIPOSO ANZIANI ENTE CELERI)



Ubicazione: VIA TAGLIERINI

Tipologia: EDIFICIO COMUNALE SOCIO-ASSISTENZIALE

Già sede dell'asilo infantile, oggi è sede del centro soggiorno anziani "Ente Celeri". La facciata su via Taglierini è costituita da due piani con sette ordini di aperture; numerose le decorazioni graffite sull'intonaco che rappresentano motivi floreali. Attualmente l'intero complesso è interessato da opere di ampliamento e di restauro in fase di completamento.

20 EX ALBERGO ALPINO



Ubicazione: VIA MAZZINI N. 38

Tipologia: EDIFICIO DIREZIONALE-COMMERCIALE

Di origine quattrocentesca, l'edificio è stato modificato nel 1990 attraverso interventi che hanno cambiato la percezione dell'intero complesso. Attualmente si presenta con un impianto planimetrico ad "L" ed è costituito da tre piani. Caratteristica è la loggetta cinquecentesca dell'ultimo piano con sette archetti a tutto sesto sorretti da colonnette con capitelli fogliati. Al piano primo si aprono finestre con cornici modanate.

21 AUDITORIUM SENATORE GIACOMO MAZZOLI



Ubicazione: P.ZZA F. TASSARA

Tipologia: AUDITORIUM COMUNITA' MONTANA DI V.C.

La cappella venne realizzata alla fine degli anni '50 durante la costruzione dell'Ospedale di Breno. Dopo la soppressione dell'ospedale nel 1992, nel 2002 la cappella è stata trasformata in auditorium per la Comunità Montana. Nella parte centrale della facciata si apre un portale architravato con soprastante lunetta a tutto sesto con affresco del 1957. Gli affreschi che decoravano gli interni sono stati strappati e molte delle suppellettili sono state trasferite all'Ospedale di Esine.

22 EX CARCERI



Ubicazione: VIA F.LLI OTTINI PATRIOTI DEL RISORGIMENTO

Tipologia: SEDE CENTRO ARCOBALENO (ED. SOCIO-ASSIST.)

Complesso realizzato nei primi anni del '900 per ospitare le nuove carceri mandamentali in sostituzione di quelle già esistenti in piazza S. Antonio. Del 1996 è sede della "Cooperativa Sociale Arcobaleno".

23 SEDE COMUNITA' MONTANA V.C. (EX OSPEDALE)



Ubicazione: P.ZZA F. TASSARA

Tipologia: SEDE UFFICI COMUNITA' MONTANA V.C.

Il complesso, realizzato tra il 1930 ed il 1932 era sede dell'ospedale brenese; venne ampliato e rinnovato agli inizi degli anni '50 su iniziativa di Filippo Tassara. Negli anni '90 l'ospedale venne dismesso ed è ora sede della Comunità Montana di V.C.. Il fronte principale è caratterizzato da un corpo centrale a quattro piani, nel quale si apre il portale architravato e da due corpi laterali. Numerose lapidi e suppellettili sono ora presso l'Ospedale di Esine.

24 EX FILANDA



Ubicazione: P.ZZA VITTORIA

Tipologia: FABBRICATO COMMERC.-DIREZ.-RESID.

Realizzata alla fine del XIX secolo, si presenta ancora oggi come elemento architettonico di notevoli dimensioni che caratterizza l'ingresso sud di Breno. L'immobile presenta quattro piani più sottotetto con quattordici ordini di aperture nel prospetto principale. Nato come filanda, venne poi adibito a scuola; allo stato attuale è stato trasformato ad uso commerciale-direzionale e residenziale.

25 EX VILLA CANEVALI (SEDE ENEL)



Ubicazione: VIA XXVIII APRILE

Tipologia: SEDE UFFICI DIREZIONALI E OPERATIVI ENEL

Realizzata nel 1914 da Fortunato Canevali, nei primi anni '30 diventò sede dell'ELVA ed in seguito dell'ENEL. Si caratterizza a partire dalla recinzione interamente realizzata in granito, con alta zoccolatura dalla quale dipartono pilastri in granito a terminazione modanata intervallati da pilastri con angoli smussati. Sul lato destro è presente un fabbricato anticamente adibito a scuderie. La villa era originariamente immersa in un grande giardino del quale rimane solo la fontana. Il fronte principale è caratterizzato da tre livelli, il primo con zoccolatura in pietra ed i restanti intonacati. All'interno sono ancora conservati soffitti in stucco, buona parte degli infissi ed alcune pavimentazioni.

26 CASA FERRARO-PEDRAZZI



Ubicazione: VIA MAZZINI N. 60 - VICOLO ORTI N. 7

Tipologia: FABBRICATO RESIDENZIALE-COMMERCIALE

L'edificio è costituito da quattro piani con cinque ordini di apertura sul prospetto principale. Al piano terra trovano cinque portali a tutto sesto in pietra Serena di cui uno reca la data 1864. All'interno numerosi affreschi e decorazioni della seconda metà dell'Ottocento ornano pareti e soffitti.

27 CASA NOBILI



Ubicazione: VIA MAZZINI N. 73

Tipologia: EDIFICIO RESIDENZIALE

Complesso edilizio con impianto planimetrico ad "U", si presenta sul fronte strada a quattro piani con tre ordini di aperture. Un grande portale centrale si apre al piano terra accompagnato da altre aperture centinate. Raffinata dimora con decorazioni ad affresco di gusto neoclassico e preromantico (prima metà dell'Ottocento).

28 EX CENTRALE A.E.M.



Ubicazione: VIA GIOSUE' CARDUCCI

Tipologia: EX CENTRALE A.E.M.

L'edificio, realizzato negli ultimi anni del XX sec., è costituito da tre piani con quattro ordini di aperture sul lato frontale e posteriore e da due ordini sui fianchi. Si sviluppa da un'alta zoccolatura con motivi a finto bugnato; al piano primo ed al terzo le aperture sono ad arco ribassato.

29 VILLA GHEZA



Ubicazione: VIA TAGLIERINI

Tipologia: COMPLESSO EDILIZIO RESIDENZIALE

L'edificio è stato realizzato dall'avv. Maffeo Gheza a cavallo tra gli anni '20 e '30; la villa, insieme al contesto che la circonda, costituisce un forte richiamo all'Oriente. E' un complesso architettonico a tre piani, circondato da ampi giardini a gradoni e con una torretta belvedere sul castello brenese e sulla valle. L'accesso principale è caratterizzato da un arco arabo su colonnine a fascio e dagli intonaci incisi con caratteri cufici e decorazioni geometriche, mentre i viali che salgono verso la villa sono realizzati con ciottoli di fiume bianchi e neri con disegni geometrici. Il giardino, ancora ben conservato, è caratterizzato dalla presenza di piante esotiche ed essenze mediterranee, nonché da arredi (panchine, fioriere, lampade, ecc) rigorosamente con motivi che richiamano l'Oriente.

30 CASA BONETTINI



Ubicazione: VIA MAZZINI N. 20

Tipologia: COMPLESSO EDILIZIO RESIDENZIALE-COMMERCIALE

L'edificio è caratterizzato da un prospetto a tre piani più sottotetto con cinque ordini di apertura con cornici modanate. Al piano terra, con zoccolatura in finto bugnato, si aprono un portale centrale con arco a tutto sesto ed altre quattro aperture centinate. Sopra il portale trovano un balcone con elegante ringhiera in ferro battuto.

31 CASA PICCARDO



Ubicazione: VIA VALVERTI N. 12

Tipologia: EDIFICIO RESIDENZIALE

Realizzato negli anni '20 ed attorniato da un ampio giardino, l'edificio si caratterizza per la copertura particolarmente elaborata. Sulla facciata principale trovano un pronao con soprastante balcone sorretto da colonne in porfido. Internamente vi è una maestosa scala con gradini in marmo di Botticino e corrimano ligneo.

32 PARCO ARCHEOLOGICO MINERVA



Ubicazione: LOC. SPINERA

Tipologia: COMPLESSO ARCHEOLOGICO

Scoperto nel 1986, è stato aperto nel 2007. Trattasi di un parco archeologico ove trovano i resti, ben conservati, di un santuario romano dedicato alla dea Minerva (80 d.c.). Particolarmente suggestivo il contesto ambientale circostante.

33 EX CONVENTO FRATI CAPPUCCINI

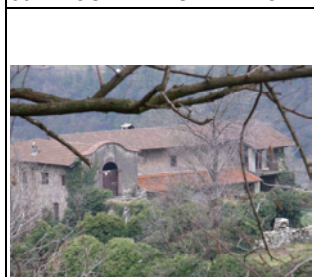

Ubicazione: VIA CAPPUCCINI

Tipologia: EX CONVENTO

Realizzato nella seconda metà del 1500 su progetto dell'architetto Stefano da Veza, era adibito a Convento poi dismesso dalla Repubblica Cisalpina nel 1798; dalla fine del '700 è adibito ad uso agricolo. Presenta una conformazione planimetrica ad "L"; il prospetto principale è a due piani con porticato sorretto da semplici pilastri in muratura. Ancora visibili i resti della chiesa con prospetto principale caratterizzato dalla terminazione curvata e dal grande portale a tutto sesto in pietra Simona.

34 CASA CON DIPINTI DEL XV sec A CAMBRANTE - CASA DE MICHELIS



Ubicazione: LOC. CAMBRANTE

Tipologia: EDIFICIO RESIDENZIALE

La Casa De Michelis è raggiungibile da un lungo pergolato che si sviluppa dal portale a tutto sesto in granito e porfido con tettuccio in coppi e merlatura realizzato alla fine degli anni '30 su progetto del prof. Mario Ippoliti. Realizzata nei primi anni del '900 su progetto iniziale del prof. Giuseppe Colfi, si presenta con una torre a tre piani con affiancata una struttura a due piani più sottotetto. All'interno sono presenti numerosi affreschi.

35 PALAZZO SEDE BANCA DI VALLE CAMONICA



Ubicazione: P.ZZA DELLA REPUBBLICA

Tipologia: EDIFICIO DIREZIONALE

Il palazzo è sede della Banca di Valle Camonica; l'affaccio dell'immobile su piazza della Repubblica è caratterizzato da quattro piani con quattro ordini di aperture; al piano terra, nell'alta zoccolatura in marmo, si aprono due portali con soprastante balcone con ringhiera in ferro. Il prospetto su via Mazzini invece presenta sette ordini di aperture con al piano terra quattro portali ed al piano primo un balcone con ringhiera in ferro. All'interno affreschi di Francesco Domenighini e G. Battista Nodari, nonché eleganti fregi e stucchi di Fortunato Canevali.

36 EX CASA SIGISMONDI GIA' GRIFFI-SFORZA



Ubicazione: VIA TONOLINI N. 6

Tipologia: EDIFICIO DIREZIONALE

L'edificio, di proprietà della Banca di V.C., è di origine quattrocentesca con interventi nel XVIII e XIX secolo; negli anni '20 è stata sede della Reale Prefettura. Nell'affaccio su via Tonolini si presenta con tre piani più il sottotetto con quattro ordini di aperture. Su questo lato si caratterizza per la presenza di un portale ottocentesco in pietra Serena ad arco ribassato, nonché per la colonna in pietra Simona con base modanata e capitello. Il fabbricato visto dal cortile interno presenta una forma ad "L" con portico, al piano terra, coperto da volta a crociera e con due lesene, un pilastro ed una colonna quattrocentesca realizzati in pietra Simona.

37 RIFUGIO ANTIAEREO



Ubicazione: VICOLO ORTI

Tipologia: RIFUGIO ANTIAEREO

Lungo vicolo Orti trovano le due entrate che portano al Rifugio Antiaereo, costruito ai piedi del castello all'inizio della Seconda Guerra Mondiale e costituito da una lunga galleria. Negli ultimi anni tale struttura è stata recuperata e messa a disposizione per visite guidate.

38 STAZIONE FERROVIARIA



Ubicazione: VIA TASSARA

Tipologia: STAZIONE FERROVIARIA

Caratterizzata da un corpo di fabbrica a pianta rettangolare, si sviluppa su due livelli, con cinque ordini di aperture divisi da un marcapiano e distinti da due colori diversi.

39 EX CASA DEL CAPITANO



Ubicazione: P.ZZA S. ANTONIO

Tipologia: COMPLESSO EDILIZIO RESIDENZIALE

Storicamente sede del Capitano di Valle, sulla facciata principale conserva, nella parte centrale, due finestrelle murate dai caratteri gotici; tra queste due finestrelle sono presenti frammenti di un affresco con fregi del Leone di S. Marco. Le altre quattro aperture invece dovrebbero attestare un intervento della seconda metà del XVI secolo. Sempre sulla facciata è inserita una lapide in ricordo di Guglielmo Ghislandi.

40 CASA SALVETTI GIA' VIELMI



Ubicazione: VIA GARIBALDI N. 5-11

Tipologia: COMPLESSO EDILIZIO RESIDENZIALE

L'edificio è costituito da tre piani più sottotetto ed è caratterizzato dalla presenza di aperture a forma ogivata e quadrilobata. Sull'affaccio di via Garibaldi si apre il portale a tutto sesto chiuso da una rosta nella parte superiore. Nel luglio del 1859 in questa casa soggiornò Giuseppe Garibaldi, come ricordano sia la lapide sulla facciata sia quella posta all'interno del locale dove dormì lo stesso patriota. Sempre all'interno numerosi affreschi della prima metà dell'Ottocento.

41 CASA LAINI GIA' RIZZIERI



Ubicazione: P.ZZA S. ANTONIO N. 5

Tipologia: COMPLESSO EDILIZIO RESIDENZIALE

Edificio d'angolo a tre piani con sei mostre di finestre decorate da stucchi; le ante dell'ultimo piano sono ancora conservate con decorazioni a motivi floreali della prima metà del '900, che hanno sostituito le originarie pitture settecentesche.

42 EX CASA DE PAOLI GIA' GARGANICO-GRIFFI



Ubicazione: VIA AGOSTINO RIZZIERI N. 4

Tipologia: COMPLESSO EDILIZIO RESIDENZIALE-COMMERCIALE

L'edificio attuale dovrebbe risalire al XVIII secolo, anche se sono presenti tracce di un edificio probabilmente quattrocentesco. L'accesso da via Rizzieri avviene da un alto portico coperto da volte a crociera, mentre da via Putelli l'accesso avviene dall'ampio giardino. Ricchissime sono le decorazioni all'interno databili intorno al XIX secolo.

43 CASA IN VIA RIZZIERI



Ubicazione: VIA RIZZIERI

Tipologia: COMPLESSO EDILIZIO RESIDENZIALE

L'immobile, ubicato nel centro storico di Breno, presenta caratteri tipicamente ottocenteschi nella struttura architettonica e nel disegno dei prospetti, mostrando una caratteristica sopraelevazione del fronte laterale per circa un metro di larghezza ed in altezza per dare più slancio al prospetto. Il confronto tra la mappa napoleonica del 1813, austro italiana del 1844 e del 1857, e la planimetria di Isidoro Rizzieri del 1860, indicante la nuova strada di attraversamento del centro abitato di Breno, mostra come l'edificio sia rimasto coinvolto in questa trasformazione urbanistica; al pari di altri edifici vicino, esso venne demolito e ricostruito in arretrato durante i lavori di realizzazione della nuova arteria stradale tra la fine del 1861 e l'inizio del 1863. Fra gli altri elementi di interesse le aperture incorniciate, il portale ad arco a tutto sesto posizionato all'ingresso sul lato smussato prospiciente la piazza, le volte a botte presenti nei locali del piano terra.

EDIFICI RELIGIOSI

- 01 Chiesa Parrocchiale di San Salvatore
- 02 Chiesetta S. Carlo Borromeo
- 03 Chiesa S. Maurizio
- 04 Chiesa S. Valentino
- 05 Cimitero di Breno
- 06 Chiesa Santa Maria al Ponte
- 07 Chiesa di Santa Maria Ausiliatrice
- 08 Chiesa S. Giovanni Battista
- 09 Chiesa di Santa Maria Assunta
- 10 Chiesa di S. Martino
- 11 Cimitero di Astrio
- 12 Cimitero di Pescarzo
- 13 Chiesa dei Santi Vito, Modesto e Crescenza
- 14 Chiesa di Bazena

Edifici religiosi

Estratto cartografico

01_Chiesa Parrocchiale del SS. Salvatore

02_Chiesa di S. Carlo Borromeo

03_Chiesa di S. Maurizio

04_Chiesa di S. Valentino

05_Cimitero di Breno

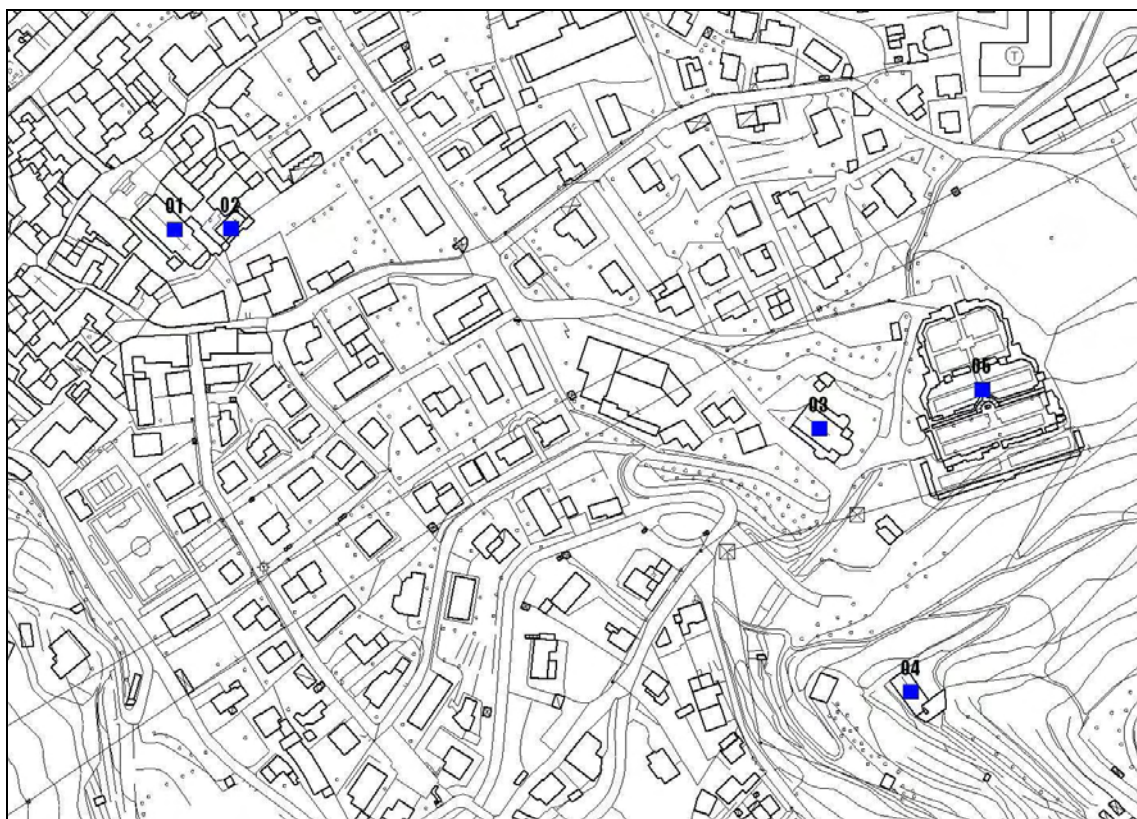

Edifici religiosi

Estratto cartografico

06_Chiesa di S. Maria al Ponte

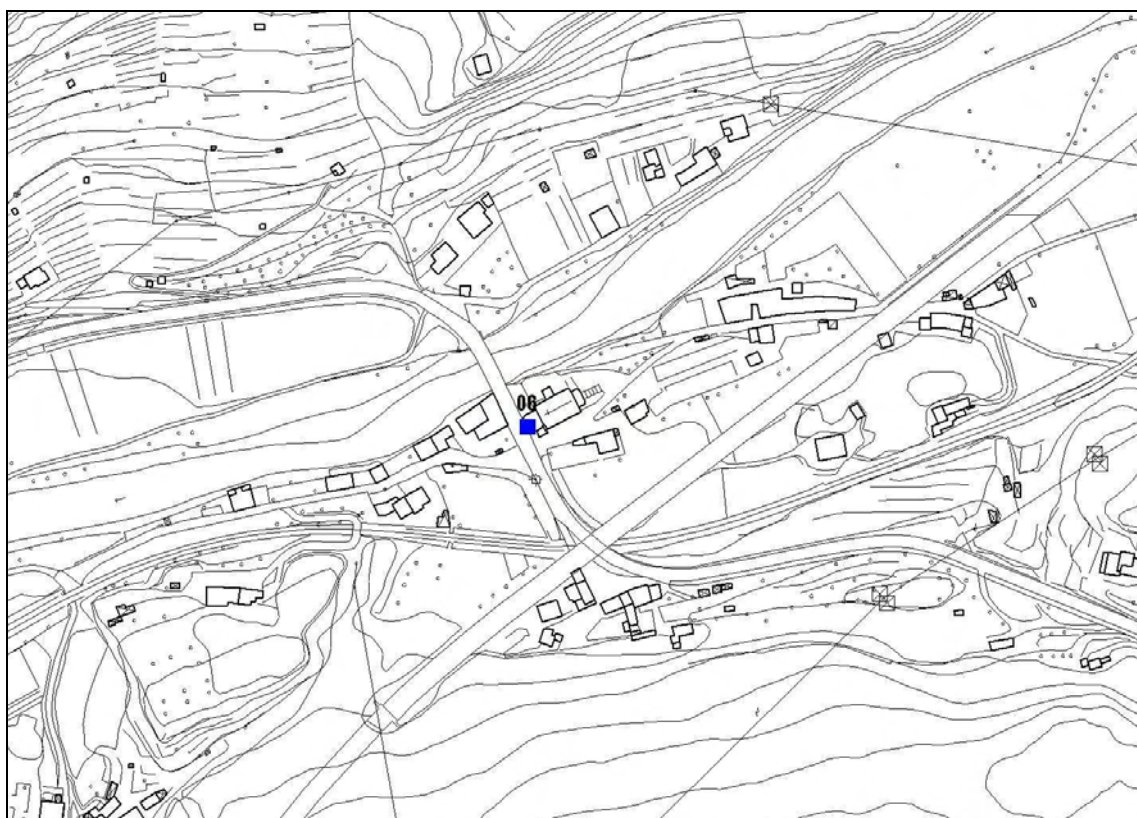

Edifici religiosi

Estratto cartografico

07_Chiesa di S. Maria Ausiliatrice



Edifici religiosi

Estratto cartografico

08_Chiesa di S. Giovanni Battista

12_Cimitero di Pescarzo

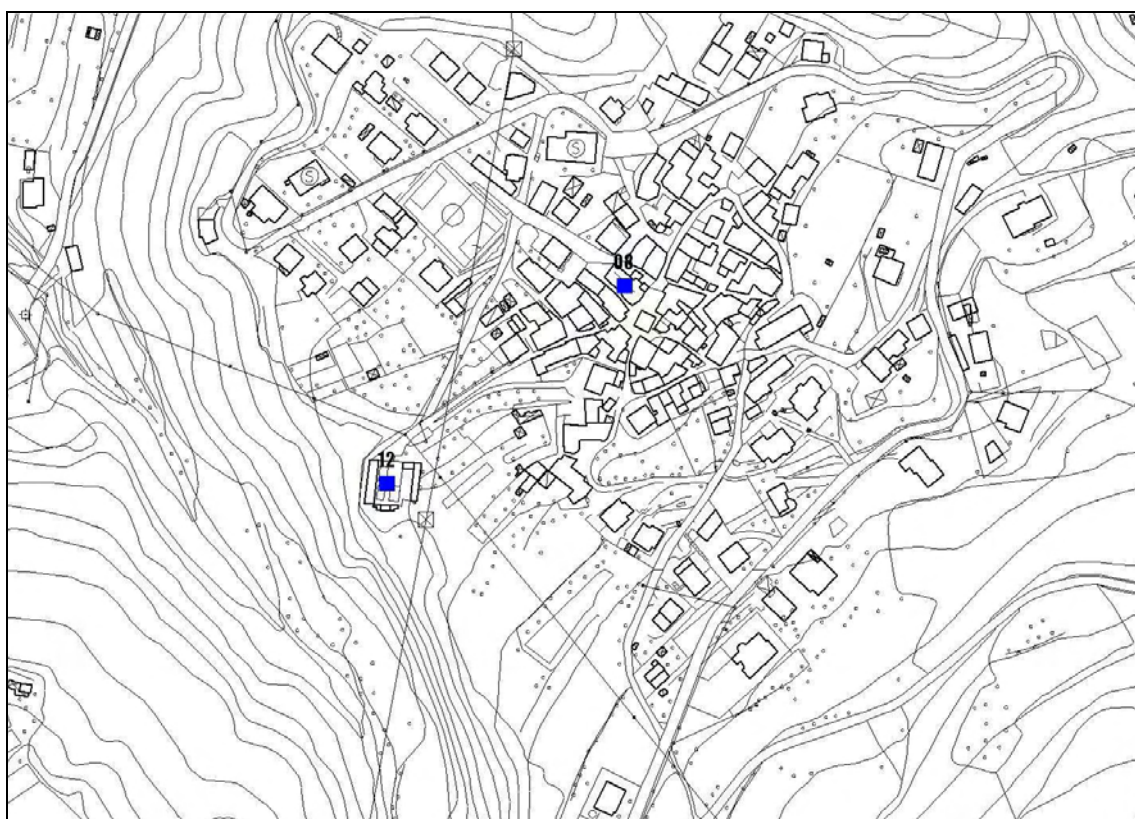

Edifici religiosi

Estratto cartografico

09_Chiesa di S. Maria Assunta

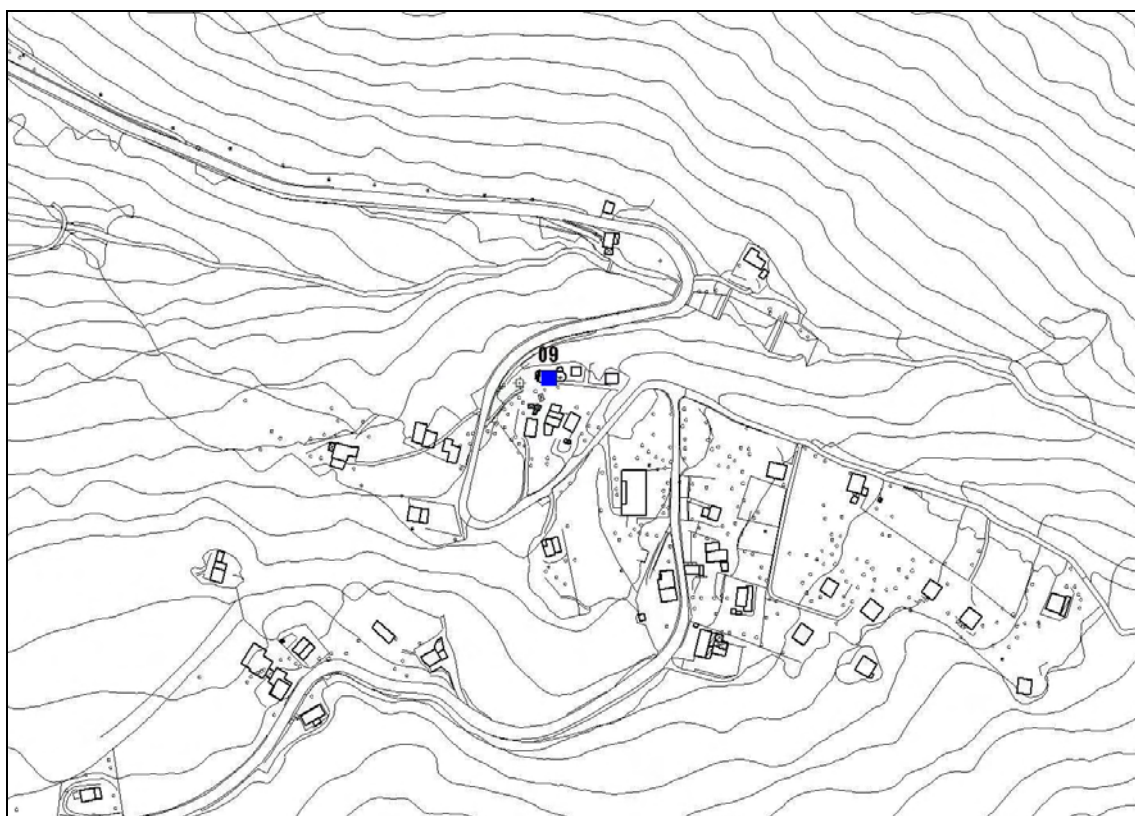

Edifici religiosi

Estratto cartografico

10_Chiesa di S. Martino

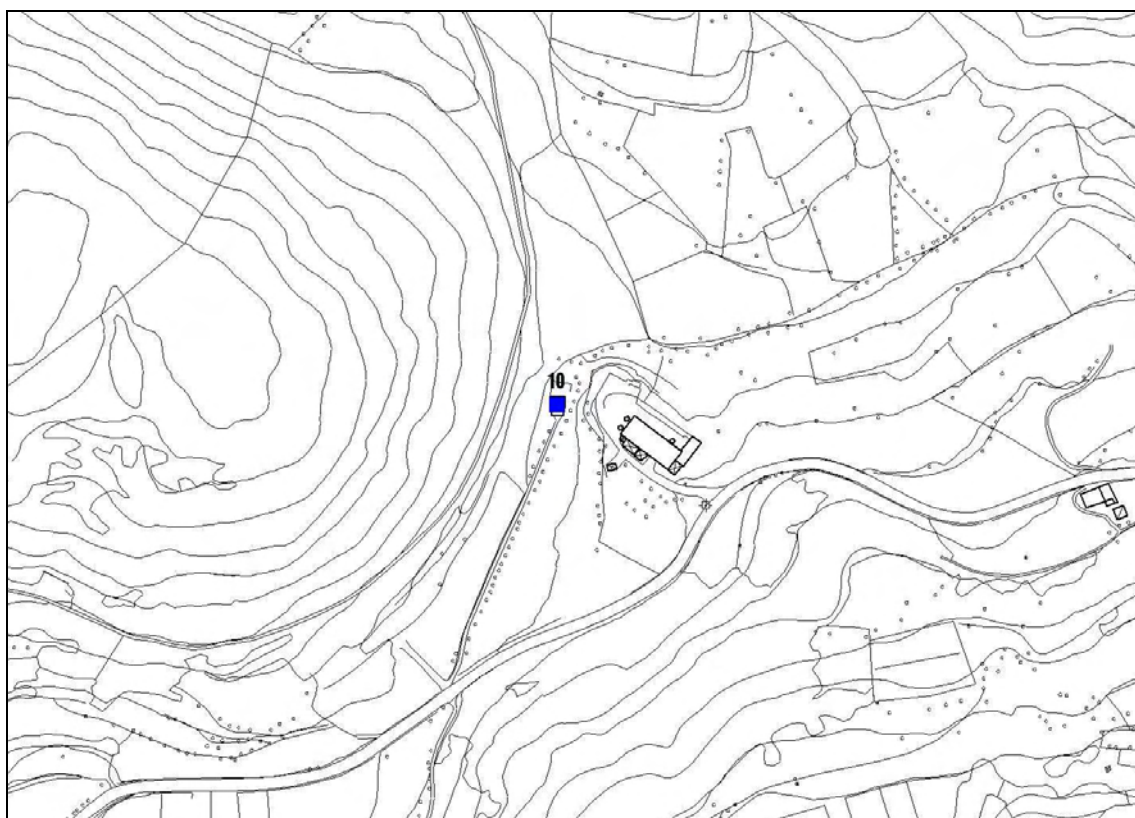

Edifici religiosi

Estratto cartografico

11_Cimitero di Astrio

13_Chiesa dei Santi Vito Modesto e Crescenza

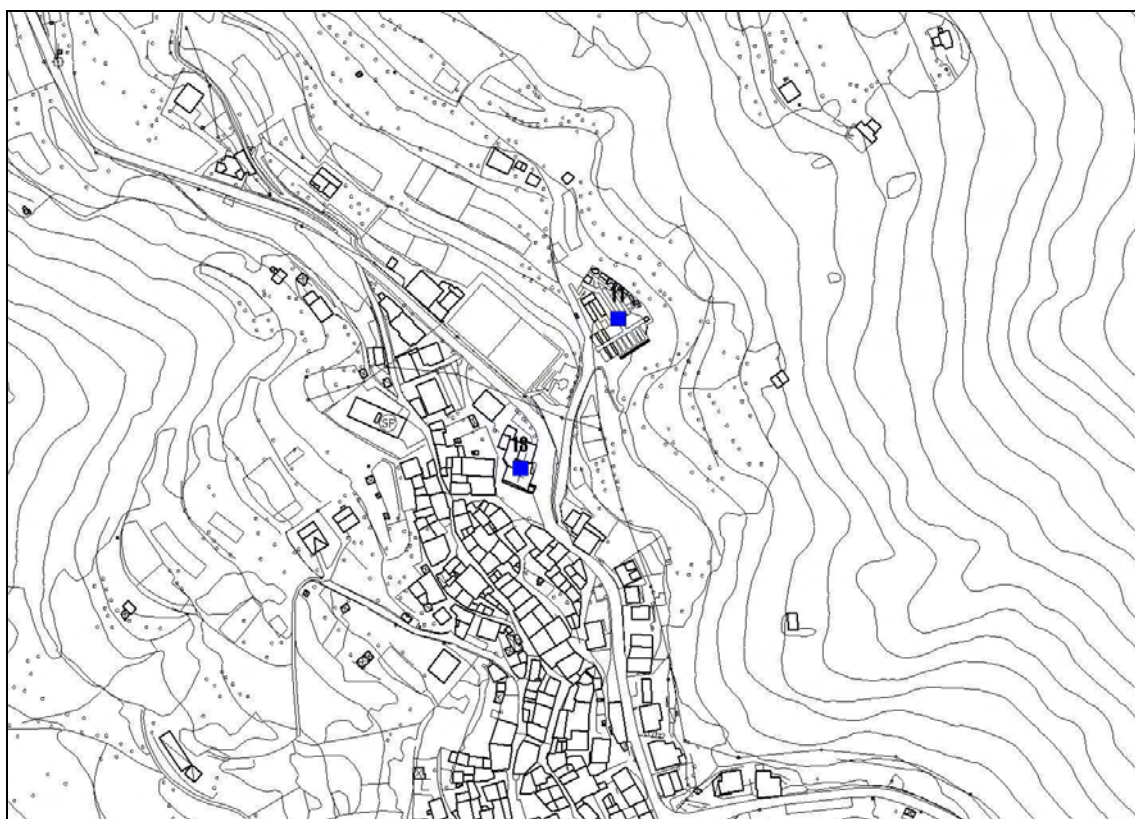

Edifici religiosi

Estratto cartografico

14_Chiesa di Bazena

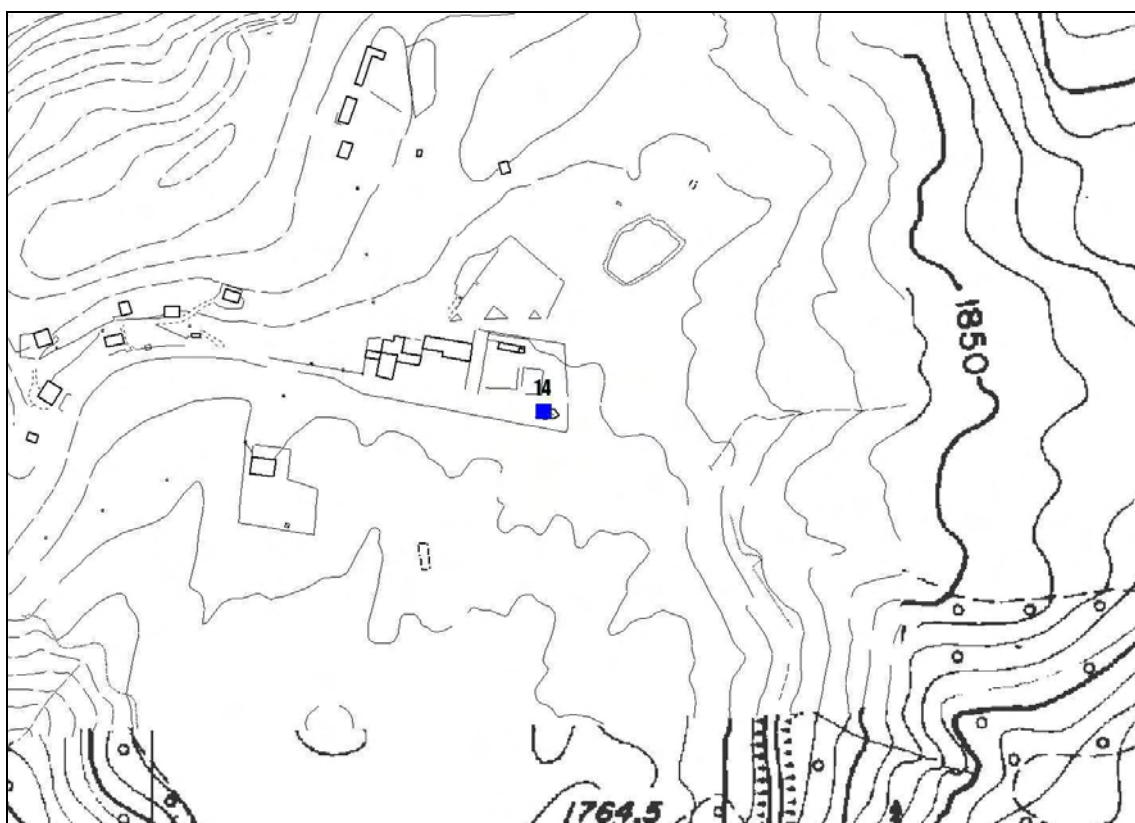

01 CHIESA PARROCCHIALE DEL SS. SALVATORE



Ubicazione: P.ZZA DUOMO

Tipologia: CHIESA PARROCCHIALE

La costruzione della Chiesa Parrocchiale, intitolata al Santissimo Salvatore, è iniziata nella prima metà del 1600 e si è conclusa con la consacrazione nel 1716. Negli anni successivi numerosi furono gli interventi sull'immobile, tra cui opere di ampliamento, di modifica della facciata e di sistemazione del sagrato. Posta al culmine di una imponente scalinata, la chiesa si presenta con una struttura molto semplice e lineare, con portale centrale in marmo. L'interno è a navata unica divisa in tre campate con volte a botte, mentre il presbitero è coperto da volta a vela e da un catino nella parte absidale. Numerose sono le opere di valore presenti all'interno della chiesa, tra cui spiccano decorazioni ed affreschi del pittore esinese Antonio Guadagnini.

02 CHIESA DI S. CARLO BORROMEO



Ubicazione: VICOLO TORRE SUPERIORE

Tipologia: CHIESA SUSSIDIARIA

Posta in adiacenza della Casa Parrocchiale, la chiesa era nata inizialmente come oratorio, in sostituzione di quello esistente posto in Piazza S. Antonio. Realizzata nella seconda metà del 1600, la chiesetta, intitolata a San Carlo Borromeo, presenta una facciata che si sviluppa da un semplice basamento con quattro lesene che sorreggono l'architrave particolarmente modanata che regge il timpano curvilineo. La parete laterale ovest e la facciata sono le uniche visibili in quanto le altre due sono inglobate nei terrapieni limitrofi. A navata unica, divisa in due campate, coperta da volte a botte. All'interno numerosi affreschi, tele e suppellettili sacri di valore databili XVII - XVIII secolo.

03 CHIESA DI S. MAURIZIO



Ubicazione: VIA BRODOLINI

Tipologia: CHIESA SUSSIDIARIA

Antica parrocchiale, la Chiesa di S. Maurizio e Compagni Martiri nacque come semplice cappella alle dipendenze della Pieve di S. Maria Assunta di Cividate Camuno. Le origini vanno fatte risalire alla fine dell'VIII ed inizio IX secolo e, solo nel 1300, vista la crescita di importanza di Breno come primario polo civile e politico valligiano, la chiesa conseguì il distacco dal centro Plevano; nella seconda metà del 1500 fu ampliata e dopo la realizzazione della Chiesa del SS. Salvatore (nuova parrocchiale) fu declassata a Chiesa Campestre. Racchiusa in un muro di cinta, la struttura presenta una facciata molto semplice terminante con copertura a due spioventi. Nella parte centrale della facciata principale è inserito il portale in pietra Simona datato 1607. La navata, coperta da volta a botte, è affiancata da otto cappelle laterali con volte a crociera. Il presbitero è coperto da volta a vela e da catino absidale. All'interno numerosi affreschi, tele e suppellettili sacri di valore databili XVII - XVIII secolo.

04 CHIESA DI S. VALENTINO



Ubicazione: LOCALITA' S. VALENTINO

Tipologia: CHIESA SUSSIDIARIA

Il Santuario, dedicato a San Valentino Martire, sembra risalire alla seconda metà del XV secolo. La Chiesa è caratterizzata da un ampio pronao costituito da colonne in arenaria rossa (pietra Simona) che sostengono gli archi a tutto sesto di quattro aperture. Dal pronao si accede all'interno della chiesa attraverso due portali identici di fattura settecentesca. All'interno due navate, coperte entrambe da tre volte a crociera, sono tra loro comunicanti attraverso tre arcate sorrette da due pilastri in pietra Simona. Numerosi sono gli affreschi, datati fine 1400 ed altri dipinti, sculture e suppellettili sacre di enorme valore, nonché numerosi "ex voto".

05 CIMITERO DI BRENO



Ubicazione: VIA CIMITERO

Tipologia: AREA CIMITERIALE

Il cimitero di Breno capoluogo si sviluppa su 4 campi, di cui uno realizzato recentemente. L' ingresso principale è costituito da un grande portale a tutto sesto con ghiera a due colori dall'andamento ogivato (fine Ottocento). Sono presenti numerose cappelle in stile monumentale delle famiglie storiche di Breno.

06 CHIESA DI S. MARIA AL PONTE



Ubicazione: PONTE DELLA MADONNA

Tipologia: CHIESA SUSSIDIARIA

Collocata nelle vicinanze del ponte di Minerva, passaggio obbligato dell'antica via Valeriana, questa Chiesa ha origini antichissime; la tradizione infatti ne fa risalire la costruzione al XIII-XIV secolo. Il Santuario è caratterizzato da un ampio pronao con copertura sorretta da 4 colonne e da qui si accede all'interno della Chiesa attraverso il portale cinquecentesco. L'interno è caratterizzato da unica navata a tre campate coperta da volta a botte così come il presbitero. Numerosi sono gli affreschi, le tele e le suppellettili sacre di valore presenti all'interno del Santuario.

07 CHIESA DI S. MARIA AUSILIATRICE - FRAZ. MEZZARRO



Ubicazione: FRA. MEZZARRO

Tipologia: CHIESETTA

Realizzata nel 1946 per un voto fatto alla Madonna dalla popolazione di Mezzarro, la chiesetta è stata poi ristrutturata ed ampliata nel 1989. La struttura è interamente in muratura con tetto a capanna; sulla facciata si apre il portale a tutto sesto con soprastante croce greca e con ai lati due nicchie con rappresentate figure di santi. L'interno è caratterizzato da una navata unica e dal presbitero che si chiude a forma circolare. Non sono presenti opere di particolare pregio.

08 CHIESA DI S. GIOVANNI BATTISTA - FRAZ. PESCARZO



Ubicazione: FRAZ. PESCARZO

Tipologia: CHIESA PARROCCHIALE

Probabilmente risalente al XVI secolo, la Chiesa Parrocchiale di S. Giovanni Battista si affaccia sulla piccola piazza della frazione di Pescarzo. E' caratterizzata da una semplice facciata che termina con tetto a doppio spiovente nel cui centro si apre il portale seicentesco in pietra Simona; al di sopra di tale portale è presente una finestra rettangolare con cornice lineare contenente una vetrata centinata raffigurante una croce. All'interno la chiesa si sviluppa a navata unica con volta a botte e con ai lati sei nicchie per gli altari laterali. La chiesa fu affrescata solo nel 1906 da Enrico Peci.

09 CHIESA DI SANTA MARIA ASSUNTA - DEGNA



Ubicazione: LOC. DEGNA

Tipologia: CHIESETTA

Posta all'inizio della località Degna, questa chiesetta, caratterizzata da un gusto fortemente gotico, è stata inaugurata nel 1936. La facciata principale è costituita da due paraste laterali che reggono la copertura a due spioventi e dal portale centrale architravato con grucce che reggono un architrave dal quale diparte una lunetta con affresco. L'interno è costituito da un'unica navata divisa in tre campate. Le decorazioni interne vennero realizzate nel 1936 dal pittore Francesco Domenighini.

10 CHIESA DI S. MARTINO



Ubicazione: MULATTIERA DI COLLEGAMENTO ASTRIO-BRENO

Tipologia: CHIESETTA CAMPESTRE

Le prime informazioni sulla Chiesa di S. Martino le troviamo in alcune scritture della seconda metà del 1500. Fu Chiesa sussidiaria alla parrocchiale di Astrio ed è inserita in un ampio prato pianeggiante al lato della strada che collegava la frazione con Bienno e Prestine. E' caratterizzata da una facciata semplice con portale architravato in granito sopra il quale è inserita una nicchia affrescata. L'interno è ad unica navata coperta da travature in legno, mentre il presbitero ha una volta a botte. Dopo la spogliazione di alcune opere (trasportate o trafugate) l'arredo artistico e mobile della chiesa non presenta particolari opere di pregio artistico e storico.

11 CIMITERO DI ASTRIO



Ubicazione: ASTRIO

Tipologia: AREA CIMITERIALE

La datazione dell'originario impianto cimiteriale è sconosciuta, anche se pare attendibile una collocazione storica nella prima metà dell'Ottocento. A pianta rettangolare, si sviluppa in una serie di campi terrazzati. L'attuale conformazione planimetrica è il risultato di una serie di ampliamenti realizzati negli anni '80, nonché dalla recente costruzione di numerose cappelle di famiglia.

12 CIMITERO DI PESCARZO



Ubicazione: PESCARZO

Tipologia: AREA CIMITERIALE

La datazione dell'impianto cimiteriale è sconosciuta, anche se pare attendibile una collocazione storica nella prima metà dell'Ottocento. La forma a pianta rettangolare è costituita da quattro campi di inumazione, con ingresso in corrispondenza di uno dei lati minori (nord) e cappella per le celebrazioni dei riti funebri sul lato opposto. L'attuale conformazione planimetrica è il risultato di una serie di ampliamenti realizzati dagli anni '80 ad oggi.

13 CHIESA DEI SANTI VITO, MODESTO E CRESCENZIA - ASTRIO



Ubicazione: ASTRIO

Tipologia: CHIESA PARROCCHIALE

Chiesa di antica fondazione, è caratterizzata da una facciata principale con forme tipicamente settecentesche al centro della quale si apre un portale in marmo Occhialino che si sviluppa con piedritti ed arco fortemente modanati. L'interno è caratterizzato da un'unica navata a tre campate; nelle prime due troviamo gli altari laterali, mentre nella terza si aprono le due porte laterali. Gli affreschi sono datati 1757.

14 CHIESA DI BAZENA



Ubicazione: BAZENA

Tipologia: CHIESA

Voluta da don Franco Arturo Betta per i mandriani ed i turisti della zona, è stata realizzata nel 1928 su progetto dell'Ing. Giovanni Ronchi. La facciata principale presenta una forma lineare con due paraste che reggono il tetto a due falde; nella parte inferiore si apre una semplice porta a due battenti ed ai lati due finestre rettangolari. Sopra la porta è posta una lapide in marmo con una preghiera ai caduti della Prima Guerra Mondiale. L'interno ha un'unica navata a pianta rettangolare.

SANELLE

- 01 Cappella dei Morti o Ossario
- 02 Cappella di S. Apollonia
- 03 santella di via Pilo
- 04 santella di via Corno Cerreto
- 05 Santella Madonna del Camino
- 06 Santella di via f.lli Ottini patrioti del Risorgimento
- 07 Crocifisso di via Venò
- 08 Santella via Martiri della Liberta'
- 09 Cappella Madonna del Rosario
- 10 Santella di Via Tonolini
- 11 Santel de Suchina
- 12 Santel de la polsa
- 13 Santella dedicata a Maria Benedetta e ai Caduti
- 14 Santella delle Anime purganti - Loc. Gera
- 15 Crocifisso localita' Calchera
- 16 Santella della Madonna di Lourdes
- 17 Nicchia Madonna della Febbre - Santella di vicolo Orti
- 18 Sacello di Minerva
- 19 Santella delle fontane - Localita' Spinera
- 20 Santella via Cambrant
- 21 Santella strada per via Cerreto
- 22 Santella dosso Portole
- 23 Santella localita' Plagne
- 24 Santella dello Scapolare - localita' Ca' Bianca
- 25 Santella Mezzarro
- 26 Crocifisso Mezzarro
- 27 Santella localita' Biloni
- 28 Santella localita' Madonnina
- 29 Santella Pescarzo
- 30 Cappella della Madonna degli Alpini
- 31 Santella della Beata Vergine Maria
- 32 Santella del Crocifisso
- 33 Santella "al muli"
- 34 Crocifisso "Parco delle cicogne"
- 35 Santella presso villa De Michelis
- 36 Santella Val Morina
- 37 Cappella localita' Dassa Folgore
- 38 Affresco vicolo Pelamatti
- 39 Santella via Molino
- 40 Affresco via Pelabrocco
- 41 Affresco via Chievo
- 42 Nicchia via Chievo
- 43 Santella Parco del Barberino
- 44 Santella localita' Lavarino Superiore
- 45 Santella dei Prati
- 46 Affresco via S. Maria, 2
- 47 Affresco via Blant, 16

- 48 Santella Votiva - Astrio
- 49 Affresco votivo via Mezzavilla, 21
- 50 Nicchia del Rosario
- 51 Affresco votivo vicolo S. Maria, 5
- 52 Santello localita' Degna

Santelle

Estratto cartografico

01_Cappella dei Morti o Ossario

02_Cappella di S. Apollonia

03_Santella di via Pilo

04_Santella di via Corno Cerreto

05_Santella Madonna del Cammino

07_Crocifisso di via Venò

10_Santelle incrocio via Tonolini – via Taglierini

38_Affresco vicolo Pelamatti

39_Santella via Molino

40_Affresco via Pelabrocco

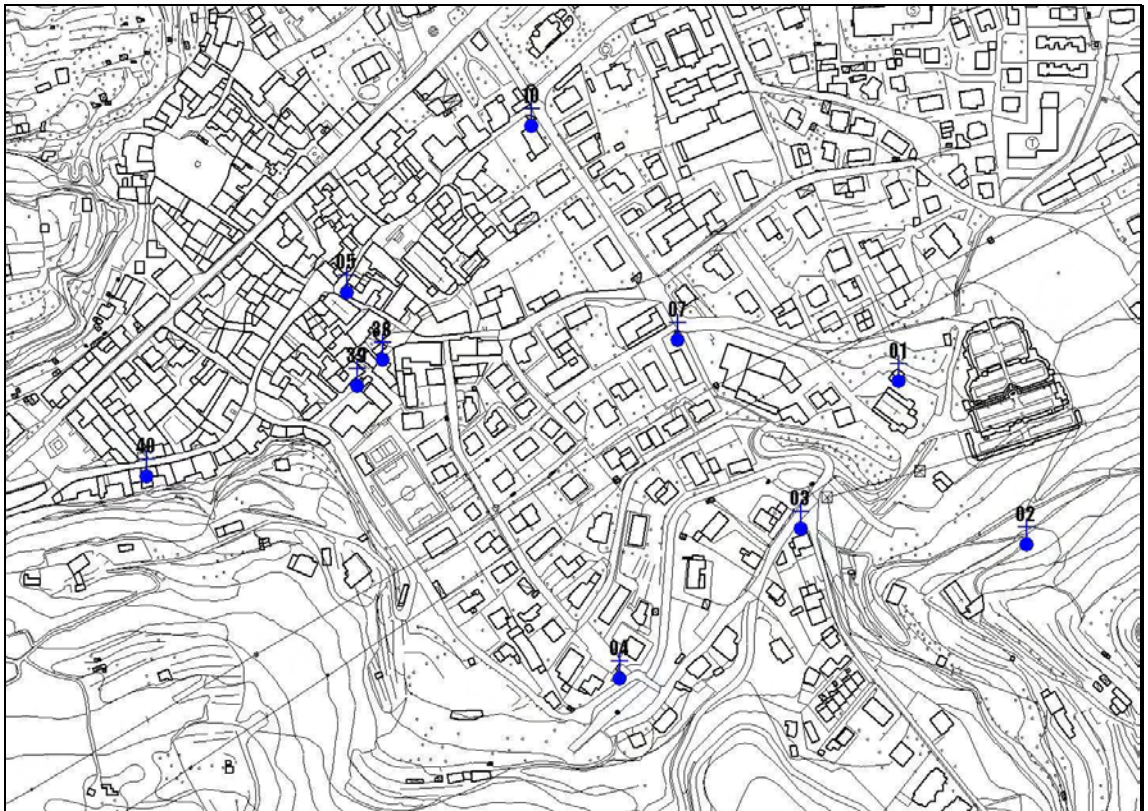

Santelle

Estratto cartografico

06_Santella via F.Ili Ottini

36_Santella "Val Morina"

37_Santella loc. Dassa Folgore

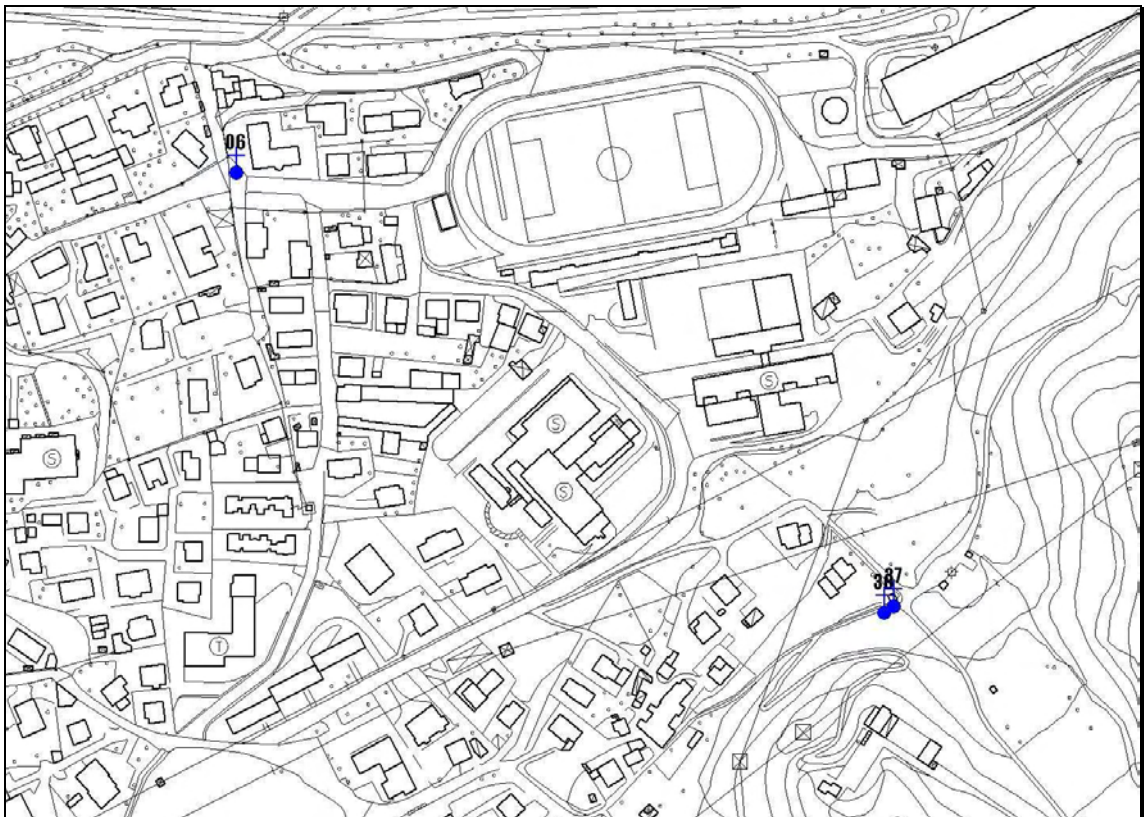

Santelle

Estratto cartografico

08_Santella di via Martiri della Libertà

09_Cappella Madonna del Rosario

41_Affresco via Chievo

42_Nicchia via Chievo

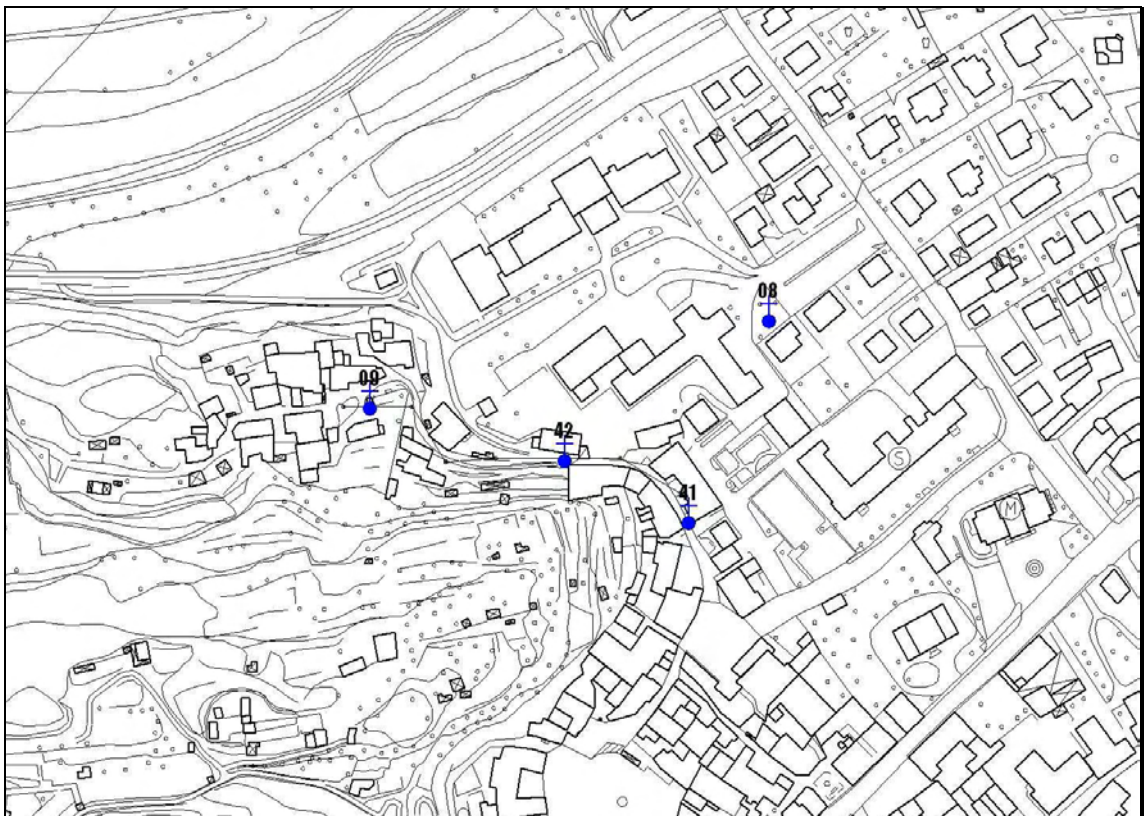

Santelle

Estratto cartografico

11_Santel de Suchina – Case Bruciate

22_Santella Dosso Portole

44_Santella loc. Lavarino Superiore

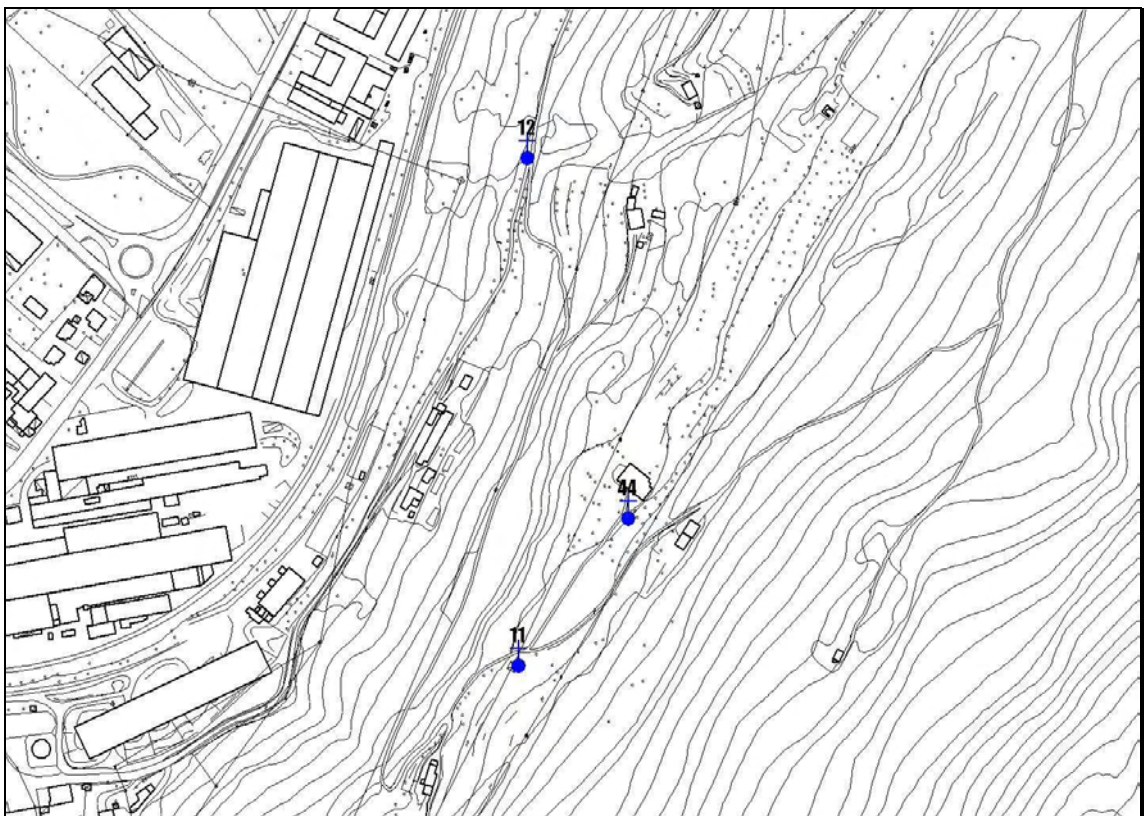

Santelle

Estratto cartografico

13_Santella di Maria Benedetta

29_Santella strada comunale per Pescarzo

30_Cappella "Madonna degli Alpini"

31_Santella via Castello

32_Santella del Crocifisso

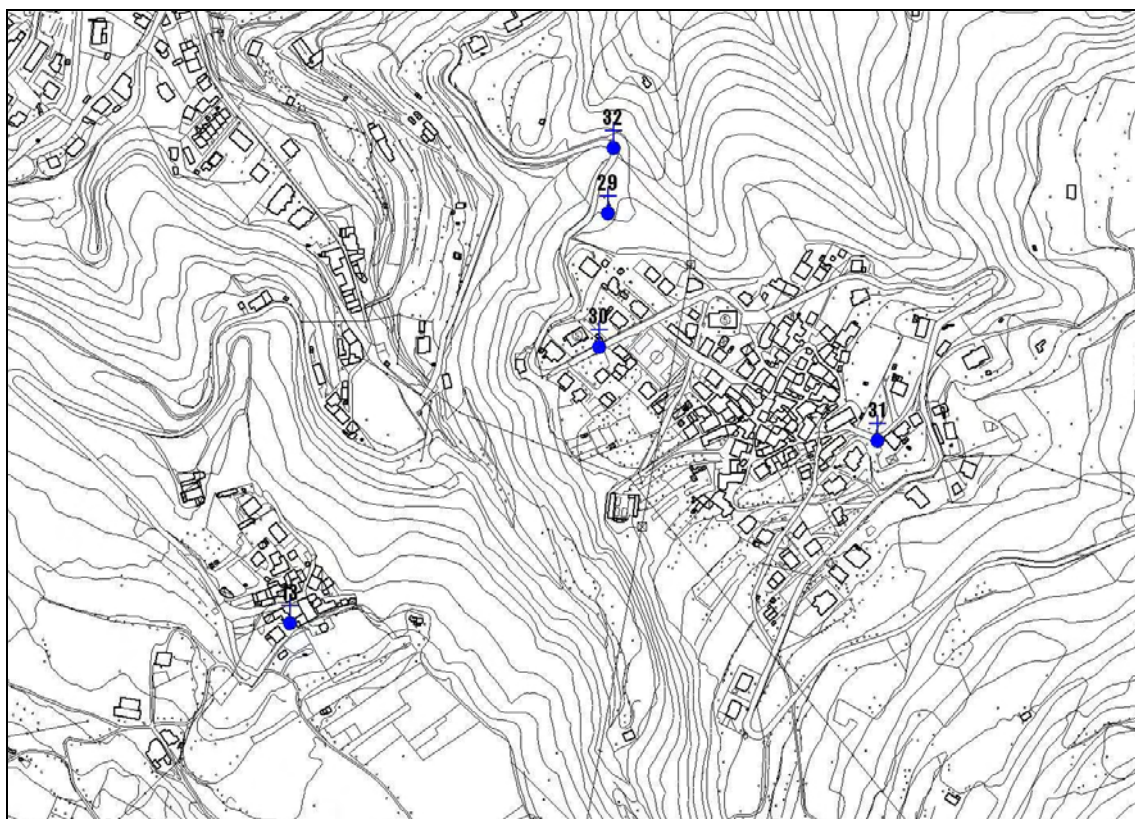

Santelle

Estratto cartografico

14_Santella delle Anime purganti

15_Crocifisso loc. Calchera

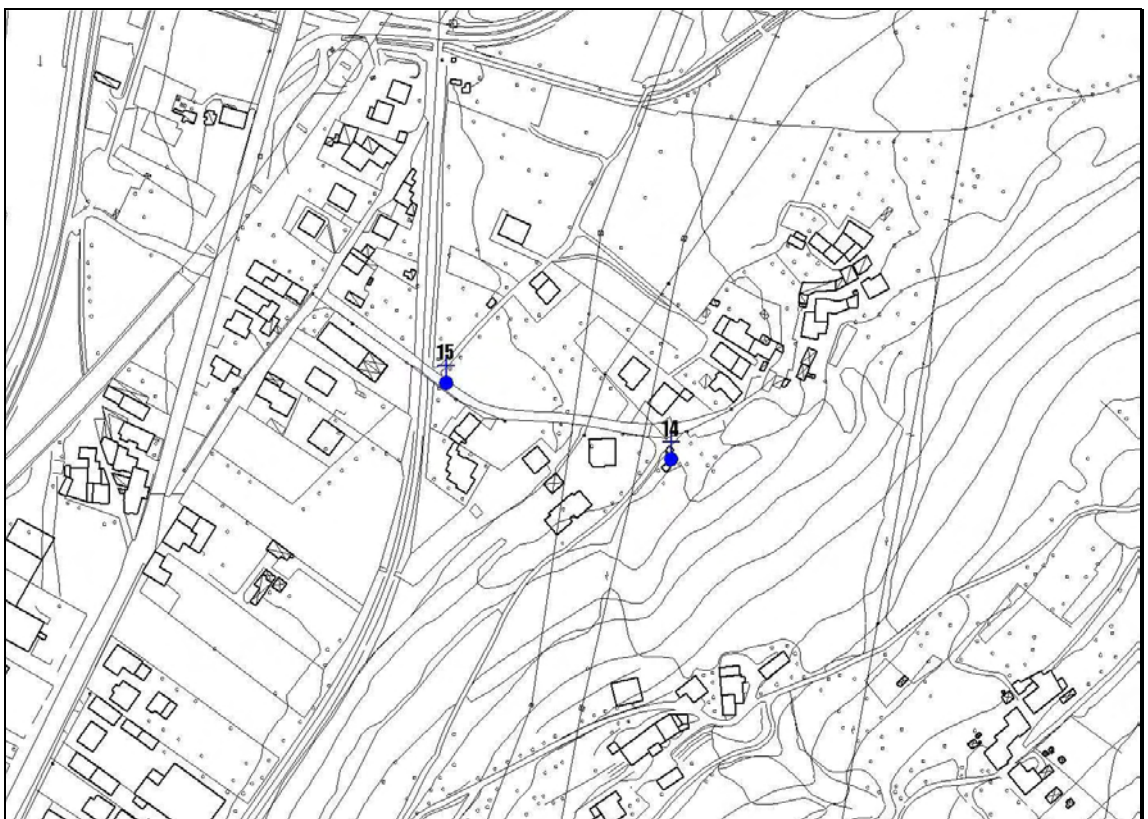

Santelle

Estratto cartografico

16_Santella "Madonna di Lourdes"

17_Nicchia "Madonna della Febbre"

18_Tempio del Ponte della Madonna

19_Santella delle Fontane

20_Santella via Cambrant – loc. Spinera

21_Santella loc. Cambrant – Strada per Cerreto Alto

22_Santella Dosso Portole

27_Santella loc. Biloni

28_Santella loc. Madonnina

35_Santella c/o Villa De Michelis



Santelle

Estratto cartografico

23_Santella loc. Plagne

24_Santella dello Scapolare – loc. Ca' Bianca

25_Santella frazione Mezzarro

26_Crocifisso frazione Mezzarro

43_Santella Parco del Barberino

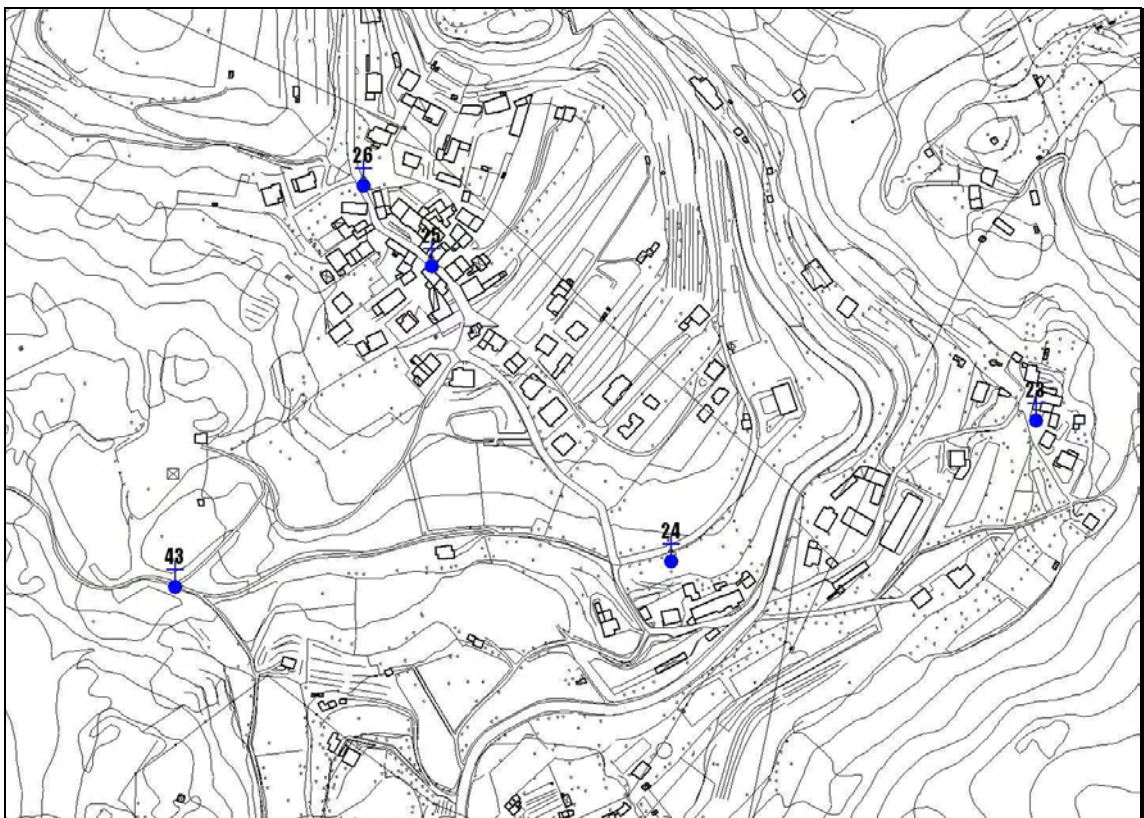

Santelle

Estratto cartografico

33_Santella via Castello - Pescarzo

45_Santella dei Prati - Astrio

46_Affresco via S. Maria n 2 - Astrio

47_Affresco via Blant n 16 - Astrio

48_Santella votiva - Astrio

49_Affresco votivo via Mezzavilla n 21 - Astrio

50_Affresco votivo nicchia del Rosario - Astrio

51_Affresco votivo vicolo S. Maria n 5 - Astrio

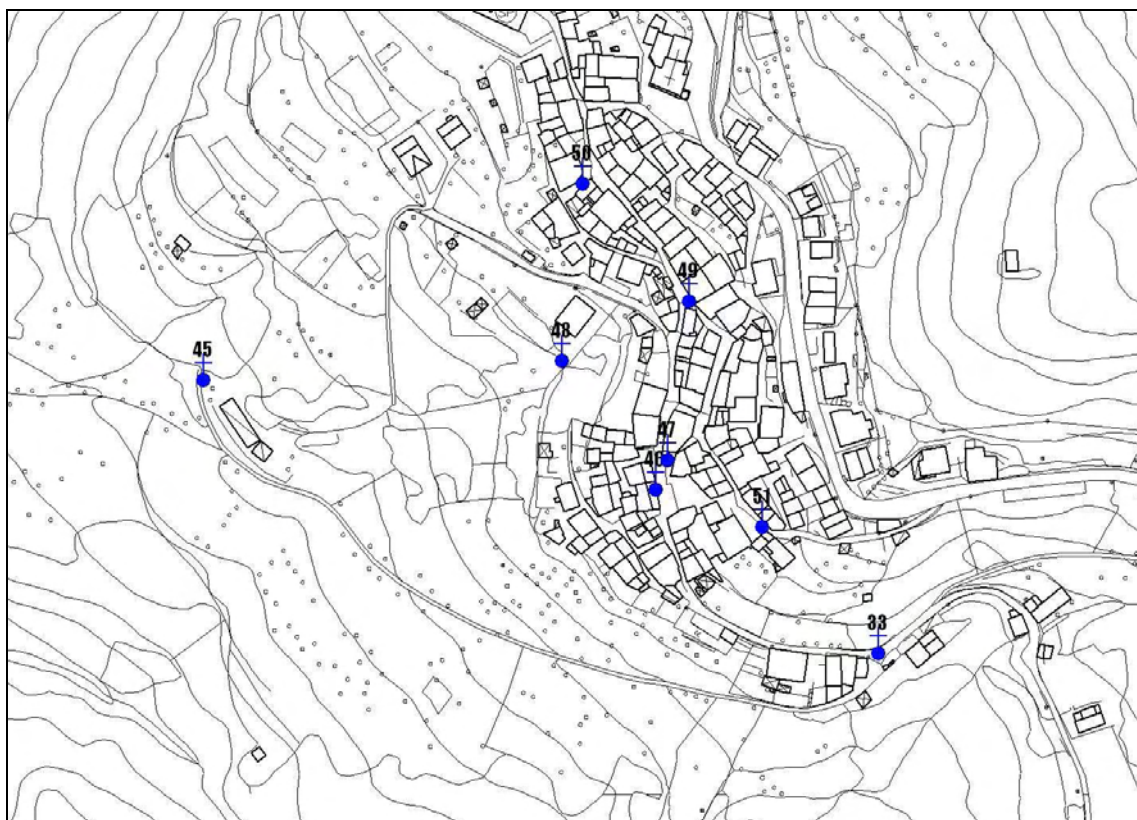

Santelle

Estratto cartografico

34_Crocifisso c/o Parco delle Cicogne - Astrio

52_Santella loc. Degna - Astrio

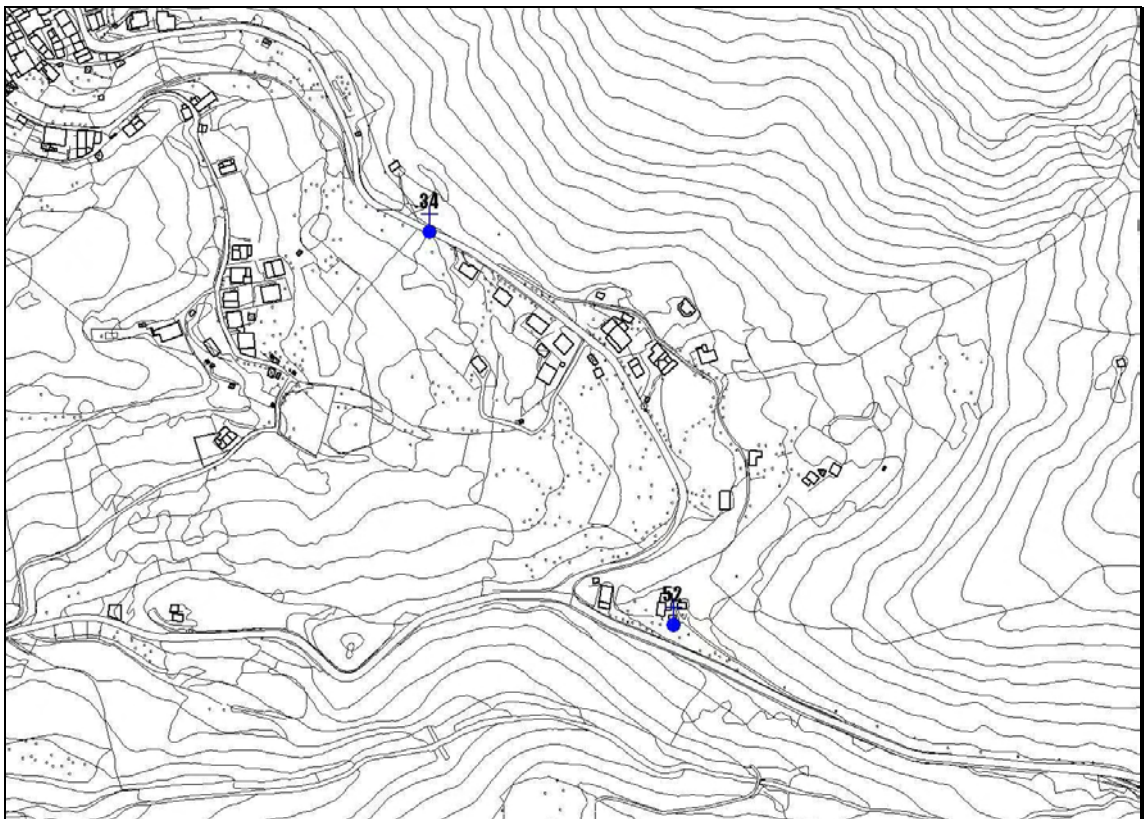

01 CAPPELLA DEI MORTI O OSSARIO



Ubicazione: VIA BRODOLINI

Tipologia: CAPPELLA OSSARIO

Ubicata in prossimità della Chiesa di San Maurizio, è un tempietto databile al secolo XVII o XVIII; trattasi di cappella ossario con antistante pronao sorretto da colonne di stile quattrocentesco in arenaria rossa.

02 CAPPELLA DI S.APOLLONIA



Ubicazione: VIA S. VALENTINO

Tipologia: CAPPELLA VOTIVA

Struttura di modeste dimensioni, è posta sulla strada che conduce alla Chiesa di S. Valentino. Affrescata nel XVIII secolo, sopra l'altare è rappresentata l'apparizione di Gesù Bambino a S. Antonio con accanto le Sante Apollonia ed Agata.

03 SANTELLA DI VIA PILO



Ubicazione: VIA PILO

Tipologia: SANTELLA VOTIVA

Trattasi di Santella con nicchia affrescata in condizioni di grave degrado. Nella nicchia affresco del XIX secolo rappresentante "Madonna incoronata in trono"; ai lati della nicchia altri affreschi ormai illeggibili.

04 SANTELLA DI VIA CORNO CERRETO



Ubicazione: VIA CORNO CERRETO

Tipologia: SANTELLA VOTIVA

Trattasi di una struttura di epoca recente costituita da murature in pietrame e vetrate policrome che rappresentano la "Pietà di Gesù".

05 SANTELLA MADONNA DEL CAMINO



Ubicazione: PORTICO DEL CAMINO - VICOLO RONCHI

Tipologia: TRITTICO

Affresco rappresentante la "Vergine con Bambino" datato 1754 di autore ignoto e coperto da dipinto ad olio su tavola di Francesco Domenighini del 1920 raffigurante la "Madonna dell'Archinvolto del Camino". Ai lati opere devozionali (olio su tavola) del sec. XX raffiguranti una S. Paolo e l'altra S. Carlo Borromeo. La volta del portico è affrescata con ghirlande floreali dipinte da Guglielmo Domenighini.

06 SANTELLA DI VIA F.LLI OTTINI



Ubicazione: VIA F.LLI OTTINI PATRIOTI DEL RISORGIMENTO

Tipologia: SANTELLA VOTIVA

Nella nicchia Madonna Addolorata; in alto appare la scritta: COSTRUITO 1932 - RESTAURATO 1983

07 CROCIFISSO DI VIA VENO



Ubicazione: VIA VENO

Tipologia: CROCIFISSO CON STRUTTURA LIGNEA

Crocifisso ligneo del XX sec., con copertura e tettuccio in rame; restaurato nell'anno 2000.

08 SANTELLA DI VIA MARTIRI DELLA LIBERTA'



Ubicazione: VIA MARTIRI DELLA LIBERTA'

Tipologia: SANTELLA VOTIVA

Santella di recente realizzazione costituita da struttura in ferro-vetro e muratura, con mosaico raffigurante la Madonna.

09 CAPPELLA MADONNA DEL ROSARIO



Ubicazione: LOCALITA' MAIONE

Tipologia: CAPPELLA VOTIVA

Cappella votiva eretta nel 1923 dai combattenti della Prima Guerra Mondiale; è stata restaurata dai residenti in via Maione nel 1982 che, in tale data, fecero dipingere nella nicchia a fianco un affresco della Madonna del Rosario.

10 SANTELLA INCROCIO TRA VIA TONOLINI-VIA TAGLIERINI



Ubicazione: INCROCIO VIA TONOLINI-VIA TAGLIERINI

Tipologia: SANTELLA VOTIVA

Nel muro di cinta di una casa privata trovansi un affresco votivo a trittico con nicchia centrale; gli affreschi del XVIII secolo sono ormai illeggibili. Si intravedono quattro figure di santi ed un cartiglio; nella volta centrale si intravede lo Spirito Santo con le sembianze di una colomba.

11 SANTEL DE SUCHINA



Ubicazione: LOC. CA' BRUSADE

Tipologia: SANTELLA VOTIVA

Santella votiva di antica realizzazione denominata "Santel de Suchina" e dedicata alla "Madonna di Loreto", rappresentata nella nicchia centrale. Nelle nicchie laterali sono rappresentati S. Giovacchino e S. Anna mentre sulla facciata, entro medaglioni ottagonali, sono presenti quattro figure di Santi.

12 SANTEL DE LA POLSA - LAVARINO INFERIORE



Ubicazione: LOC. LAVARINO INFERIORE

Tipologia: SANTELLA VOTIVA

Santella votiva di modeste dimensioni rappresentante nella nicchia ad arco ribassato la "Madonna del Rosario col Bambino" ed ai lati i Santi Francesco e Valentino. Sulla facciata, in due cornici ellittiche, sono scritte due preghiere in dialetto; è stata restaurata dal pittore Lino Rizza nell'anno 1994.

13 SANTELLA A MARIA BENEDETTA E AI CADUTI - LOC. CAMPOGRANDE



Ubicazione: LOC. CAMPOGRANDE

Tipologia: SANTELLA VOTIVA

Santella votiva realizzata dagli abitanti della loc. Campogrande, rappresenta Maria con Bambino in braccio. Nella didascalia in basso è scritta una preghiera alla "Maria Vergine Benedetta" perché proteggesse i soldati in guerra. E' inoltre presente la scritta "F.Ghidini 1942 - Restauri 1984 G. Poli Pinsit".

14 SANTELLA DELLE ANIME PURGANTI - LOC. GERA



Ubicazione: LOC. GERA

Tipologia: SANTELLA VOTIVA

Santella votiva con rappresentata, nella nicchia centrale, la "Madonna con Bambino" con ai lati S. Valentino e S. Giacomo. Nelle nicchie sulla facciata sono rappresentati S. Giovanni Battista e S. Domenico; sono presenti numerosi medaglioni raffiguranti volti di santi tra cui S. Rita e S. Lucia. Nella parte superiore della santella sono presenti le date 1884 e 1984 (G. Poli Pinsit).

15 CROCIFISSO LOCALITA' CALCHERA



Ubicazione: LOC. CALCHERA

Tipologia: CROCIFISSO CON STRUTTURA LIGNEA

Crocifisso con struttura lignea e copertura con tettuccio in rame a bordo ondulato. Reca la scritta 1982.

16 SANTELLA "MADONNA DI LOURDES" - VIA GOIA



Ubicazione: VIA GOIA

Tipologia: SANTELLA VOTIVA

Questa santella è stata realizzata a ridosso di un' abitazione. Nella nicchia centrale è rappresentata l'apparizione della "Madonna di Lourdes a Bernadette"; a fianco sono rappresentati "S. Giuseppe col Bambino" e "S. Antonio Patavino col Bambino". E' stata restaurata nell'anno 1992 da E. Nebroni.

NICCHIA "MADONNA DELLA FEBBRE"- VICOLO DEGLI ORTI



Ubicazione: VICOLO DEGLI ORTI

Tipologia: NICCHIA VOTIVA

Posta in vicolo degli Orti, questa piccola santella è costituita da una nicchia con sfondo a mosaico dorato e statuetta della "Madonna della Febbre". Una grata chiude la nicchia sotto la quale, ad ornamento, sono incastonati due fiori ottenuti con pietre.

18 SACELLO DI MINERVA



Ubicazione: LOC. PONTE DELLA MADONNA O DELLA MINERVA

Tipologia: TEMPIETTO VOTIVO

La struttura, a ridosso della Chiesa di S. Maria al Ponte, è caratterizzata da una architettura ricca di elementi strutturali, materiali di pregio e rappresentazioni pittoriche. Sorge sopra un alto basamento in arenaria rossa con riquadri decorati a ghirlande con soprastanti quattro colonne in pietra Simona e due in marmo di Vezza. La parte superiore, intonacata con graffiti a losanga, reca la data 1522. All' interno una nicchia con l' Annunciazione e sulle pareti figure di Santi non tutte leggibili.

19 SANTELLA DELLE FONTANE - LOC. SPINERA



Ubicazione: LOC. SPINERA

Tipologia: SANTELLA VOTIVA

Santella a ridosso del muro di recinzione di una azienda agricola, è stata realizzata in epoca recente (1999); nella nicchia è rappresentato il volto di S. Antonio Abate con attorno numerosi animali da cortile. Decorata da Beatrice Mauri.

20 SANTELLA VIA CAMBRANT



Ubicazione: VIA CAMBRANT

Tipologia: SANTELLA VOTIVA

Lungo la strada che porta a Bienno, nel muro di cinta di una proprietà privata è posta una santella a nicchia realizzata con l'alternarsi di blocchi di granito e mattoncini rossi; culmina con un arco ogivale neogotico e copertura in pioda sormontata da croce in ferro. All'interno della nicchia vi è rappresentato S. Uberto, patrono dei cacciatori.

21 SANTELLA LOC. CAMBRANT-STRADA PER CERRETO ALTO



Ubicazione: LOC. CAMBRANT-STRADA PER CERRETO ALTO

Tipologia: SANTELLA VOTIVA

Santella di modeste dimensioni con nicchia centrale in cui è rappresentato ad affresco S. Francesco d'Assisi con il lupo. E' stata recentemente ristrutturata da Sergio Graziano.

22 SANTELLA DOSSO PORTOLE



Ubicazione: LOC. DOSSO PORTOLE

Tipologia: SANTELLA VOTIVA

Santella di modeste dimensioni realizzata negli anni '90, è posta su basamento in pietrame ed è costituita da tre nicchie; in quella centrale è rappresentata la Sacra Famiglia, in quella di sinistra un frate missionario nativo di Mezzarro (P. Glisente) circondato da bambini di colore e soprastante volto di S. Gemma ed in quella di destra il volto di S. Antonio Abate con animali da cortile. Decorata da Beatrice Mauri.

23 SANTELLA LOCALITA' PLAGNE

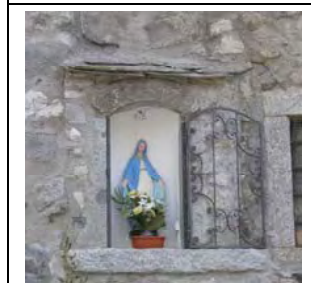

Ubicazione: LOC. PLAGNE

Tipologia: NICCHIA VOTIVA

Piccola nicchia votiva realizzata all'interno delle murature di un fabbricato di recente ristrutturazione, con all'interno statuina della Madonna a braccia aperte.

24 SANTELLA DELLO SCAPOLARE - LOC. CA' BIANCA



Ubicazione: LOC. CA' BIANCA

Tipologia: SANTELLA VOTIVA

Realizzata all'inizio del XX secolo, è costituita da una nicchia con rappresentata la "Madonna dello Scapolare" con ai lati S. Francesco d'Assisi e S. Giuseppe.

25 SANTELLA FRAZ. MEZZARRO



Ubicazione: FRAZ. MEZZARRO

Tipologia: NICCHIA VOTIVA

Santella di modeste dimensioni addossata ad abitazione privata, è costituita da una nicchia centrale con rappresentata la Madonna con Bambino su una nuvola ed ai lati S. Valentino e S. Giuseppe racchiusi in cornici dipinte. Sopra la nicchia è posta la datazione 1855 con due iniziali (M.G.) ed una preghiera.

26 CROCIFISSO FRAZ. MEZZARRO



Ubicazione: FRAZ. MEZZARRO

Tipologia: CROCIFISSO CON STRUTTURA LIGNEA

Crocifisso con struttura lignea posto all' ingresso della frazione di Mezzarro; una didascalia posta ai piedi dello stesso racconta che è stato portato dall'Austria nell'anno 1850 da Antonio Moscardi. Venerato dalla Comunità di Mezzarro, è stato restaurato nell'anno 2003.

27 SANTELLA LOCALITA' BILONI



Ubicazione: LOC. BILONI

Tipologia: SANTELLA VOTIVA

Santella di epoca recente costituita da nicchia con inserita statua della Madonna. Sulla grata in ferro che racchiude la nicchia è posta la scritta Ave Maria.

28 SANTELLA LOCALITA' MADONNINA



Ubicazione: VIA BILONI - LOC. MADONNINA

Tipologia: NICCHIA VOTIVA

Posta al crocevia tra via Biloni e la strada per Bienno, è costituita da una nicchia con all' interno statuette della Madonna in ginocchio. Sulla grata in ferro che la racchiude sono presenti le iniziali R.P..

29 SANTELLA STRADA COMUNALE PER PESCARZO



Ubicazione: STRADA COMUNALE PER PESCARZO

Tipologia: SANTELLA VOTIVA

Si trova sulla strada comunale che da Breno porta a Pescarzo nei pressi del bivio per la loc. Argai ed è costituita da un alto basamento con soprastante nicchia ogivale che contiene in bassorilievo raffigurante la Madonna. Il tetto, molto spiovente, è sormontato da una croce in ferro.

30 CAPPELLA "MADONNA DEGLI ALPINI" - PESCARZO



Ubicazione: FRAZIONE PESCARZO

Tipologia: CAPPELLA VOTIVA

Cappella di epoca recente (2008), è dedicata alla "Madonna degli Alpini" e si trova all'interno della recinzione della scuola materna di Pescarzo. All'interno della nicchia è inserita una statua della Madonna incoronata con Bambino in braccio. Sulle pareti sono rappresentati paesaggi montani. Dedicata dal gruppo ANA di Pescarzo agli alpini defunti.

31 SANTELLA DELLA BEATA VERGINE MARIA



Ubicazione: VIA CASTELLO - PESCARZO

Tipologia: SANTELLA VOTIVA

Santella di modeste dimensioni con facciata che si apre a giorno, coronata da un arco a tutto sesto che anticipa la volta; nella nicchia è rappresentata la Madonna (opera di Stradella) con a lato S. Alberto Magno e S. Antonio da Padova. Nella lunetta è posta la scritta "Della Beata Vergine Maria 300 giorni di indulgenza".

32 SANTELLA DEL CROCIFISSO - PESCARZO



Ubicazione: ANTICA STRADA DI PESCARZO-BIVIO ARGAI

Tipologia: SANTELLA VOTIVA

Santella del XVIII secolo che si trova lungo la vecchia mulattiera che collegava la frazione di Pescarzo con Breno; all'interno della nicchia un affresco che rappresenta la "Crocefissione", mentre ai lati le Sante Rita e Lucia. E' stato restaurato da E. Neuroni nell'anno 1989.

33 SANTELLA "AL MULI" - ASTRIO



Ubicazione: VIA S. MARIA N. 26 - ASTRIO

Tipologia: SANTELLA VOTIVA

Santella votiva dell'inizio XX secolo caratterizzata da un'apertura ed un arco a tutto sesto; nella nicchia della facciata è affrescata la Madonna del Rosario, mentre nelle nicchie poste sulle pareti laterali sono rappresentati S. Antonio Abate e S. Martino.

34 CROCIFISSO presso PARCO DELLE CICOGNE - ASTRIO



Ubicazione: PARCO DELLE CICOGNE - ASTRIO

Tipologia: CROCIFISSO LIGNEO

Crocefisso con struttura lignea di piccole dimensioni posto in prossimità del Parco delle Cicogne ad Astrio.

35 SANTELLA presso VILLA DE MICHELIS - LOC. CAMBRANT



Ubicazione: VIA CAMBRANT

Tipologia: SANTELLA VOTIVA

Santella posta sul sentiero privato che dalla Villa De Michelis in località Cambrant scende a Breno; presenta evidenti distacchi di intonaco sulla struttura, mentre l'affresco nella nicchia che rappresenta la "Sacra Famiglia" è parzialmente danneggiato.

36 SANTELLA "VAL MORINA"



Ubicazione: LOCALITA' VAL MORINA

Tipologia: SANTELLA VOTIVA

Realizzata nella località dove sorgevano le baracche del Lazzaretto durante la peste del 1630, la santella si presenta in discrete condizioni. All'interno della nicchia è affrescata un'immagine della Madonna con Bambino in abito rosso e manto verde con in alto lo Spirito Santo. Sulla facciata due scritte in latino in memoria della pestilenza.

37 CAPPELLA LOC. DASSA FOLGORE



Ubicazione: LOC. DASSA FOLGORE

Tipologia: CAPPELLA VOTIVA

La cappella con adiacente campanile é stata realizzata negli anni '90 accanto a quella della Val Morina dagli abitanti delle contrade Foppo e Folgore a memoria dei propri defunti. Sulla facciata sono riportate, in targhe marmoree, le scritte in latino della santella della Val Morina con le rispettive traduzioni in italiano.

38 AFFRESCO VICOLO PELAMATTI



Ubicazione: VICOLO PELAMATTI

Tipologia: AFFRESCO VOTIVO

A ridosso di un' abitazione é posto un affresco votivo del XVIII secolo, di autore ignoto, che rappresenta Maria con Bambino che porge il Rosario a quattro santi inginocchiati ai piedi della Madonna.

39 SANTELLA VIA MOLINO



Ubicazione: VIA MOLINO

Tipologia: AFFRESCO VOTIVO

Posto sulla facciata dell'antico "ex ospizio dei Padri della Nunziata", l'affresco del XVII secolo, di autore ignoto, si presenta in buone condizioni e rappresenta S. Francesco che riceve le stigmate. Sulla parte alta della facciata un altro affresco rappresenta la Nunziata. E' stato restaurato nel 1998.

40 AFFRESCO VIA PELABROCCO



Ubicazione: VIA PELABROCCO

Tipologia: AFFRESCO VOTIVO

Posto sulla facciata di un' abitazione privata, l'affresco, datato XVIII secolo, risulta ormai illeggibile; rappresenta la Natività.

41 AFFRESCO VIA CHIEVO



Ubicazione: VIA CHIEVO

Tipologia: AFFRESCO VOTIVO

Posto a ridosso di un'abitazione privata l'affresco datato XX sec. ed incorniciato a stucco, rappresenta la Madonna con Bambino, con accanto S. Giovanni Evangelista con un' aquila ed una Martire con giglio.

42 NICCHIA VIA CHIEVO



Ubicazione: VIA CHIEVO

Tipologia: NICCHIA VOTIVA

In questa piccola nicchia, incorniciata da lastre di granito e posta a ridosso di un'abitazione privata, é affrescata la figura della Madonna con Bambino. Ai lati sono presenti due figure di Santi.

43 SANTELLA PARCO DEL BARBERINO - FRAZ. MEZZARRO



<u>Ubicazione:</u> FRAZ. MEZZARRO
<u>Tipologia:</u> SANTELLA VOTIVA
Santella votiva realizzata in epoca recente ed in buono stato di conservazione. Nella nicchia centrale è presente un affresco che rappresenta S. Maria Ausiliatrice con Bambino, venerata dagli abitanti di Mezzarro.

44 SANTELLA LOC. LAVARINO SUPERIORE



<u>Ubicazione:</u> LOC. LAVARINO SUPERIORE
<u>Tipologia:</u> SANTELLA VOTIVA
Santella votiva in avanzato stato di degrado, con affresco centrale, ormai illeggibile, rappresentante la Madonna con Bambino con croce in mano. Ai lati altre figure di Santi ormai illeggibili.

45 SANTELLO DEI PRATI - ASTRIO



<u>Ubicazione:</u> VECCHIA MULATTIERA ASTRIO-BRENO
<u>Tipologia:</u> SANTELLA VOTIVA
Edicola campestre dei primi '900 posta sulla vecchia mulattiera che collegava Astrio con Breno, la santella si presenta in buone condizioni; è costituita da una facciata aperta a giorno con arco a tutto sesto. Nella nicchia è posta una ceramica con rappresentata la Madonna del Rosario, mentre sulle pareti laterali sono poste delle tavole con icone tra cui il Beato Innocenzo da Berzo.

46 AFFRESCO VIA S. MARIA N. 2 - ASTRIO



<u>Ubicazione:</u> VIA MEZZAVILLA N. 2 - ASTRIO
<u>Tipologia:</u> AFFRESCO VOTIVO
Affresco di epoca recente posto sulla facciata di un' abitazione privata, rappresenta Madonna con Bambino con alle spalle una rocca.

47 AFFRESCO VIA BLANT N. 16 - ASTRIO



<u>Ubicazione:</u> VIA BLANT N. 16- ASTRIO
<u>Tipologia:</u> AFFRESCO VOTIVO
L'affresco, posto in una nicchia a ridosso della facciata di una abitazione privata, rappresenta l'Immacolata. Sopra la nicchia, all'interno di un medaglione è riportata la scritta "Ave Maria" con soprastanti lettere e date "F.B. 1880 -A.M. 1996". Restaurata da Eros Fiammetti nell'anno 1996.

48 SANTELLA VOTIVA - ASTRIO



<u>Ubicazione:</u> ASTRIO
<u>Tipologia:</u> SANTELLA VOTIVA
Santella votiva incastonata nel muro di cinta di abitazione privata si presenta in avanzato stato di degrado; nella nicchia centrale è rappresentata la Madonna con Bambino su pannello in legno, mentre sulla facciata sono presenti affreschi ormai illeggibili. Nella parte superiore della facciata sono riportati i dati dell'ultimo restauro (E.F. 1996).

49 AFFRESCO VOTIVO VIA MEZZAVILLA N. 21 - ASTRIO



Ubicazione: VIA MEZZAVILLA n. 21 - ASTRIO

Tipologia: AFFRESCO VOTIVO

Posto sulla facciata di un'abitazione privata, l'affresco votivo a tritico è costituito da una nicchia centrale in cui è rappresentata la Madonna di Pompei con ai piedi due figure di Santi inginocchiati. Ai lati sono rappresentati San Rocco e Sant'Antonio; ai piedi di quest'ultimo i dati dell'ultimo restauro "1996 - E.F. - F.V.". Sopra la nicchia centrale è invece riportata la scritta "Maria Proteggici" con la data 1900.

50 AFFRESCO VOTIVO NICCHIA DEL ROSARIO - ASTRIO



Ubicazione: VIA MEZZAVILLA n. 5 - ASTRIO

Tipologia: AFFRESCO VOTIVO

Posto sulla facciata di un'abitazione privata, l'affresco votivo a tritico è costituito da una nicchia centrale in cui è rappresentata l'Apparizione della Vergine con Bambino a S. Antonio da Padova; ai lati affreschi di S. Giovanni Battista e S. Rocco. Nella parte superiore sono riportate la data 1909 e la sigla A.V..

51 AFFRESCO VOTIVO VICOLO S. MARIA N. 5 - ASTRIO

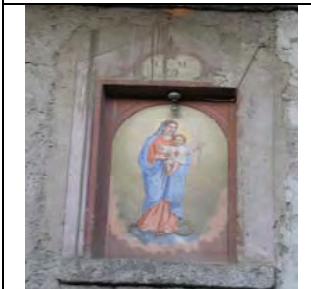

Ubicazione: VICOLO S. MARIA N. 5 - ASTRIO

Tipologia: AFFRESCO VOTIVO

Posto sulla facciata di un'abitazione privata l'affresco votivo è costituito da nicchia centrale con rappresentata la Madonna del Rosario con Bambino; nella parte alta, quasi illeggibili, delle sigle con la data 1894.

52 SANTELLO LOC. DEGNA - ASTRIO



Ubicazione: LOC. DEGNA - ASTRIO

Tipologia: SANTELLO VOTIVO

Posta lungo la vecchia strada che collega Astrio alla località Degna, questa cappella a pianta rettangolare è costituita da un piccolo presbiterio con volta a vela affrescata. Il portico antistante è coperto da una volta a crociera. La facciata principale è definita dal tetto a capanna e dall'ingresso con apertura a forma centinata. Al culmine del tetto, su elemento stondato in granito, è stata posta una croce in ferro battuto. Gli affreschi sono in completa rovina.

MULINI ED ARCHITETTURA DEL LAVORO

- 01 Mulino di Breno
- 02 Mulino ad acqua di Astrio
- 03 Mulino ad acqua di Astrio
- 04 Segheria
- 05 Centralina idroelettrica dismessa
- 06 Centrale idroelettrica Gaver

Mulini ed architettura del lavoro

Estratto cartografico

01_Mulino ad acqua - Breno

05_Centralina idroelettrica dismessa



Mulini ed architettura del lavoro

Estratto cartografico

02_Mulino ad acqua – Astrio

03_Mulino ad acqua – Astrio

04_Segheria – Astrio

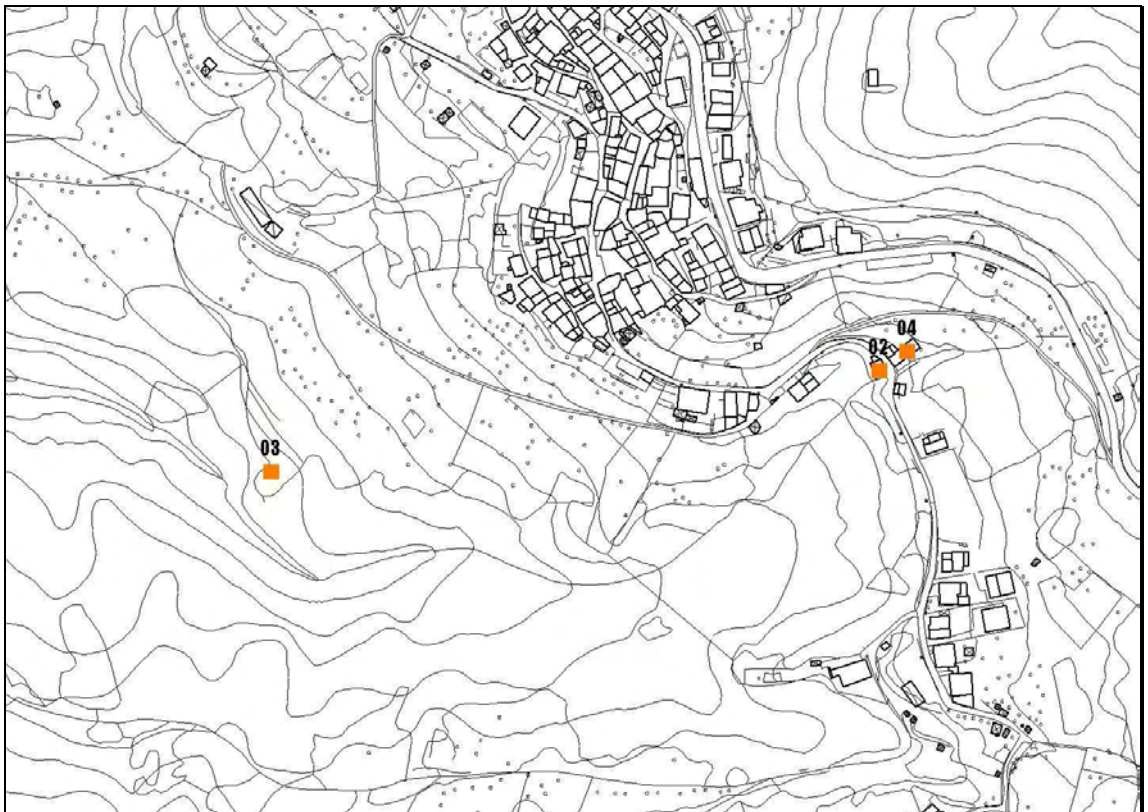

Mulini ed architettura del lavoro

Estratto cartografico

06_Centrale idroelettrica – Gaver

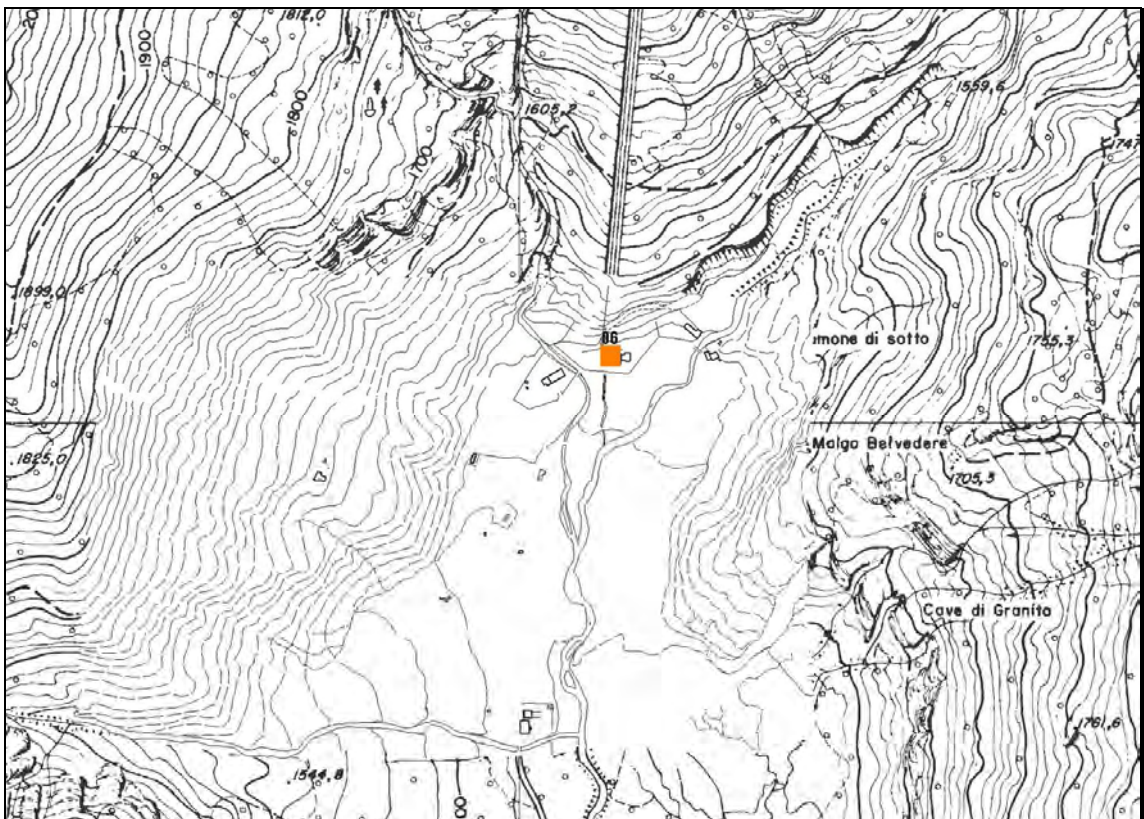

01 MULINO AD ACQUA - BRENO



Ubicazione: VIA CORNO CERRETO

Tipologia: MULINO AD ACQUA

Di proprietà della famiglia Giacomelli, il mulino è stato in funzione fino alla fine degli anni '90. La struttura interna è in legno con macina in pietra.

02 MULINO AD ACQUA - ASTRIO



Ubicazione: ASTRIO

Tipologia: MULINO AD ACQUA

Di proprietà dell'Associazione Agraria Frazionisti di Astrio, il mulino, realizzato intorno agli anni '30 - '40, è stato ristrutturato negli anni '50. Attualmente in uso, presenta una struttura interna in ferro con macina in pietra. Anche la ruota è in ferro.

03 MULINO AD ACQUA - ASTRIO



Ubicazione: ASTRIO

Tipologia: MULINO AD ACQUA

Di proprietà della famiglia Spadacini di Astrio, il mulino si trova lungo la vecchia strada che collegava Astrio con Pescarzo. Attualmente in uso, presenta una struttura interna in legno con macina in pietra. Anche la ruota è in legno.

04 SEGHERIA - ASTRIO



Ubicazione: ASTRIO

Tipologia: SEGHERIA

Di proprietà dell'Associazione Agraria Frazionisti di Astrio, la segheria è stata realizzata intorno agli anni '30 - '40; fino agli anni '70 funzionava ad acqua, attualmente invece è alimentata con energia elettrica.

05 CENTRALINA IDROELETTRICA DISMESSA



Ubicazione: STRADA COMUNALE PER ASTRIO

Tipologia: EX CENTRALE

Trattasi di un fabbricato che si sviluppa su due piani fuori terra; è raggiungibile attraversando il vecchio ponte della strada comunale che da Breno conduce sino a Pescarzo ed Astrio. Il fabbricato, con murature perimetrali in pietrame, ospitava la centralina e l'alloggio del custode. Da decenni in disuso, versa ora in avanzato stato di degrado: il tetto ed il solaio intermedio sono crollati e le murature presentano parti pericolanti. A monte del fabbricato sono presenti i resti della condotta di adduzione. Attualmente la proprietà è del comune di Breno.

06 CENTRALE IDROELETTRICA - GAVER



Ubicazione: GAVER

Tipologia: CENTRALE IDROELETTRICA

In fondo alla piana del Gaver è presente la centrale idroelettrica della Caffaro, risalente agli anni Sessanta.

MONUMENTI

- 01 Monumento ai caduti
- 02 Monumento ai Carabinieri
- 03 Monumento a Giuseppe Zanardelli
- 04 Monumento ai caduti - Pescarzo
- 05 Monumento ai caduti - Astrio
- 06 Monumento dell'Avis
- 07 Monumento ai caduti per la libertà

Monumenti

Estratto cartografico

01_Monumento ai Caduti

02_Monumento ai Carabinieri

03_Monumento a Giuseppe Zanardelli

06_Monumento dell'Avis

07_Monumento ai caduti per la libertà

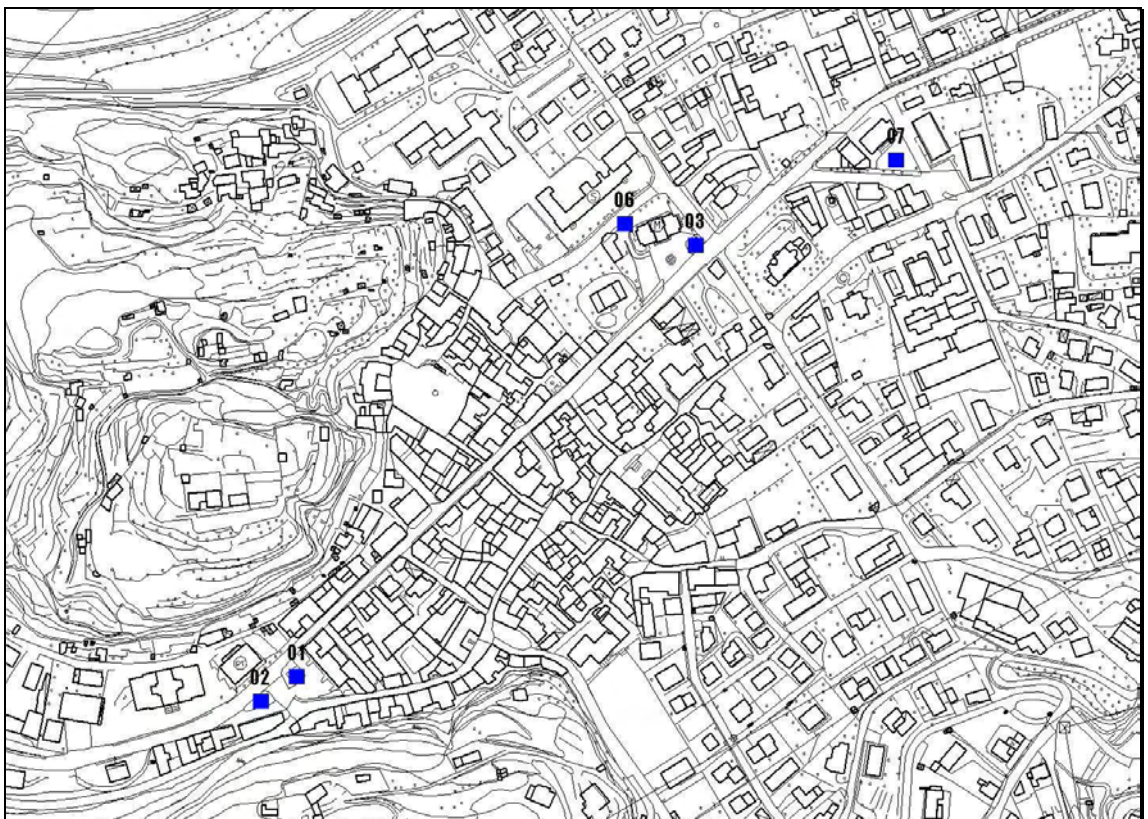

Monumenti

Estratto cartografico

04_Monumento ai caduti - Pescarzo

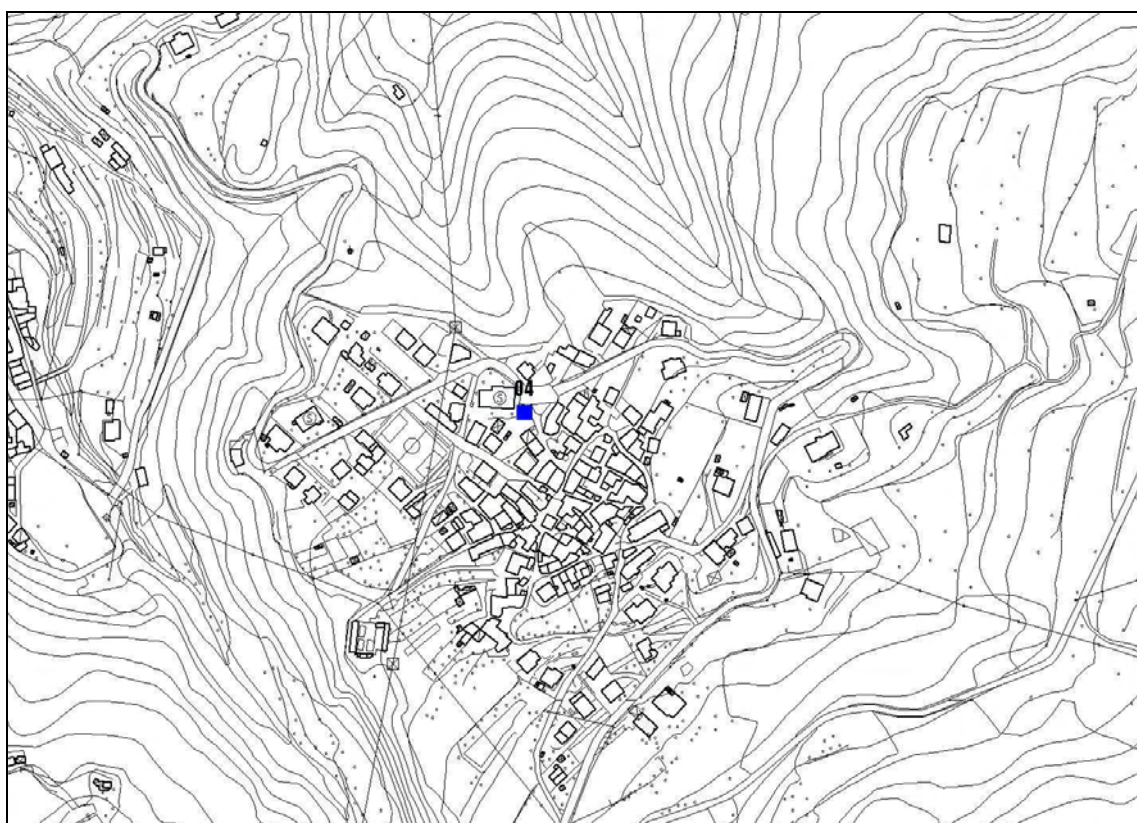

Monumenti

Estratto cartografico

05_Monumento ai caduti - Astrio

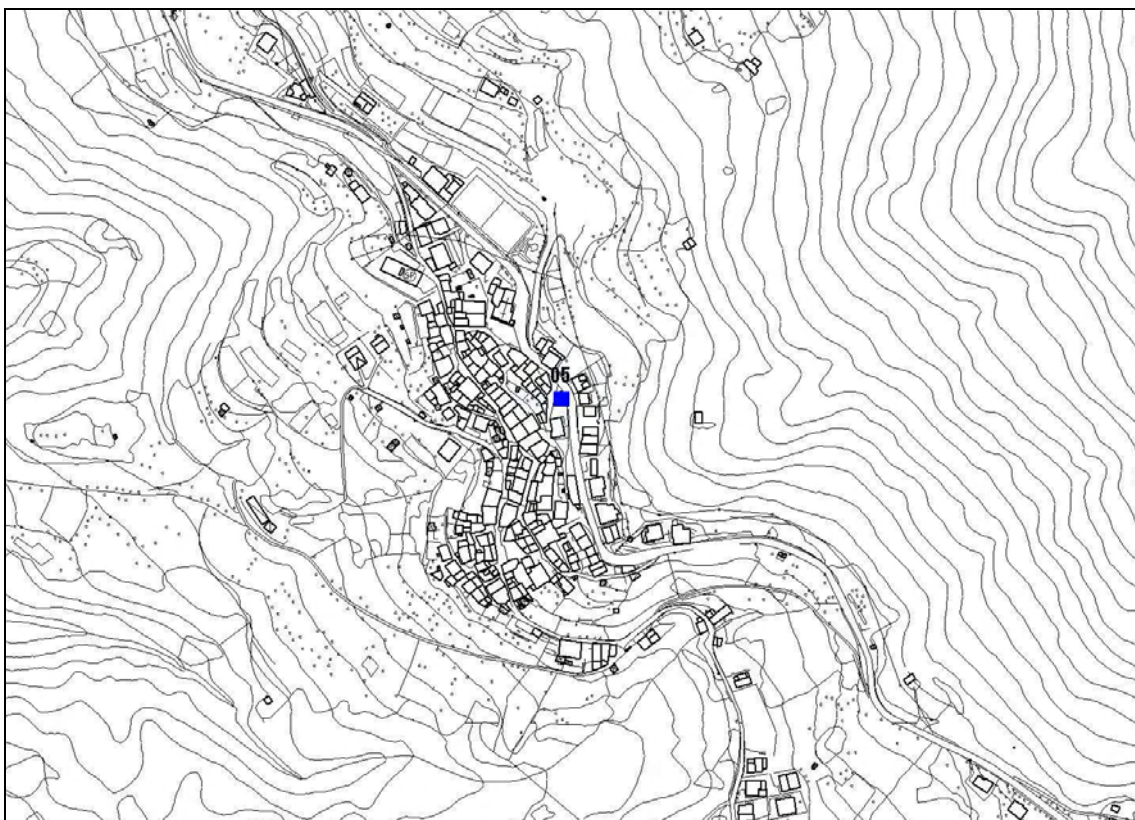

01 MONUMENTO AI CADUTI



Ubicazione: PIAZZA VITTORIA

Tipologia: MONUMENTO

Ideato da Fortunato Canevali per i caduti della Prima Guerra Mondiale, venne inaugurato il 21 aprile 1926. Chiuso in una grande aiuola, il monumento in marmo di Botticino si erge da una base di tre gradoni in porfido dove sono inserite quattro corone di alloro realizzate in bronzo. Al culmine, su cornicione a forma appuntita reggente una sfera, poggia un'aquila in bronzo. Ai lati le lapidi dei caduti della prima e, successivamente inserite, anche quelle della Seconda Guerra Mondiale.

02 MONUMENTO AI CARABINIERI



Ubicazione: PIAZZA VITTORIA

Tipologia: MONUMENTO

Inserito in un' aiuola, questo monumento venne realizzato nell'ottobre 1992 su disegno di Gian Pietro Calvetti. Si sviluppa da quattro semplici aiuole parallelepipede che contengono un basamento con al centro una piramide appoggiata ad un elemento semicircolare. Sulla piramide, oltre ad una targa in memoria di Salvo d'Acquisto, fra due cippi è inserita una lastra in memoria dei caduti dell'arma dei Carabinieri.

03 MONUMENTO A GIUSEPPE ZANARDELLI



Ubicazione: PIAZZA GHISLANDI

Tipologia: MONUMENTO

Inaugurato il 28 giugno 1928, questo monumento era originariamente posizionato in piazza della Repubblica, di fronte al Palazzo Municipale di allora ed è intitolato a Giuseppe Zanardelli, quale geniale iniziatore della linea ferroviaria Brescia-Iseo-Edolo. Ora è posizionato in piazza Ghislandi, al lato destro del Palazzo Comunale ed è costituito da un alto basamento in pietra martellata sul quale è collocato un busto bronzeo di Zanardelli realizzato dallo scultore Francesco Confalonieri.

04 MONUMENTO AI CADUTI - PESCARZO



Ubicazione: PESCARZO

Tipologia: MONUMENTO

Dedicato ai caduti di guerra, il monumento è racchiuso in un' aiuola ed è costituito da una stele in granito sovrastata da una scultura in bronzo. Sui lati della stele sono inserite lapidi commemorative in marmo ed una corona di alloro in bronzo con soprastante croce.

05 MONUMENTO AI CADUTI - ASTRIO



Ubicazione: ASTRIO

Tipologia: MONUMENTO

Monumento dedicato ai caduti delle due guerre, è costituito da una base modanata da cui diparte l'alto basamento in granito con inserite le tre lapidi a ricordo dei caduti; sopra tale basamento è collocata una scultura in bronzo raffigurante un alpino che regge il compagno morente.

06 MONUMENTO DELL'AVIS



Ubicazione: P.ZZA GHISLANDI

Tipologia: MONUMENTO

Il monumento ai donatori di sangue è stato realizzato nel 1998 da Franca Ghitti ed è costituito da due lastre in ferro che contengono un tronco con scolpite una serie di dentellature trasversali e dei solchi longitudinali, che al centro reggono una lamina rossa. In basso una targa di riconoscenza ai donatori avisini.

07 MONUMENTO AI CADUTI PER LA LIBERTA'



Ubicazione: VIA ALDO MORO

Tipologia: MONUMENTO

Sul lato destro del piazzale antistante la sede del Consorzio BIM si innalza, da un grosso basamento in porfido sbizzato, questo monumento ai Caduti per la Libertà. L'opera, del 1980, è stata realizzata in ferro dallo scultore Vittorio Piotti e raffigura un'aquila che spezza le catene della schiavitù ad un cervo.

PIAZZE

- 01 P.zza Ghislandi Guglielmo
- 02 P.zza Alpini
- 03 P.zza della Repubblica
- 04 Piazzetta la "Busa"
- 05 P.zza Filippo Tassara
- 06 P.zza Francesco Venturini
- 07 P.zza S. Antonio
- 08 P.zza Generale Ronchi
- 09 Piazzetta Lino Vielmi
- 10 P.zza Vittoria
- 11 P.zza Duomo

Piazze

Estratto cartografico

01_Piazza Guglielmo Ghislandi

02_Piazza Alpini

03_Piazza della Repubblica

04_Piazzatta "La Busa" – via Agostino Rizzieri

05_Piazza Filippo Tassara

06_Piazzetta Francesco Venturini

07_Piazza S. Antonio

08_Piazza Generale Ronchi

09_Piazzetta Lino Vielmi

10_Piazza Vittoria

11_Piazza Duomo



01 PIAZZA GUGLIELMO GHISLANDI



Ubicazione: ANTISTANTE LA SEDE DEL MUNICIPIO

Tipologia: PIANTE RETTANGOLARE

Questa piazza faceva originariamente parte del giardino che circondava il Palazzo Ronchi; dopo che nel 1945 la villa fu donata per farne sede del municipio, i muri di recinzione vennero abbattuti e, su disegno dell'architetto Vittorio Montiglio, fu realizzata l'attuale piazza, intitolata a Guglielmo Ghislandi. A pianta pressoché rettangolare con al centro una fontana circolare, è pavimentata in conglomerato bituminoso ed è adibita a parcheggio e fermata degli autobus di linea.

02 PIAZZA ALPINI



Ubicazione: ANTISTANTE "PALAZZO DEGLI UFFICI"

Tipologia: PIANTE IRREGOLARE

Antistante il "Palazzo degli Uffici" presenta una forma ad "L"; è pavimentata in conglomerato bituminoso ed adibita a parcheggio.

03 PIAZZA DELLA REPUBBLICA



Ubicazione: ANTISTANTE BANCA DI VALLE CAMONICA

Tipologia: PIANTE RETTANGOLARE

Piazza della Repubblica aveva di fronte il Palazzo Municipale prima che venisse spostato nell'attuale sede; in mezzo alla piazza era inserito anche il monumento a Giuseppe Zanardelli che ora si trova in piazza Guglielmo Ghislandi. Pavimentata con cubetti di porfido, è attualmente adibita a parcheggio e fermata degli autobus di linea.

04 PIAZZETTA "LA BUSA" - VIA AGOSTINO RIZZIERI



Ubicazione: VIA A. RIZZIERI

Tipologia: PIANTE QUADRATA

Comunemente denominata "La Busa", la piazza è accessibile da via Mazzini tramite una doppia gradinata in granito soprastante una fontana ottocentesca in marmo di Botticino. A pianta pressoché quadrata con pavimentazione in ciottoli di fiume, ha nel centro una aiuola di forma circolare; attualmente viene utilizzata come area attrezzata al servizio del vicino bar.

05 PIAZZA FILIPPO TASSARA



Ubicazione: ANTISTANTE COMUNITA' MONTANA DI V.C.

Tipologia: PIANTE RETTANGOLARE

Intitolata a "Filippo Tassara", è antistante il palazzo sede della Comunità Montana di V.C. (ex Ospedale); presenta una pianta rettangolare con pavimentazione in conglomerato bituminoso ed è quasi completamente adibita a parcheggio.

06 PIAZZETTA FRANCESCO VENTURINI



Ubicazione: ANTISTANTE PALAZZO DELLA CULTURA

Tipologia: PIANTE RETTANGOLARE

Antistante il Palazzo della Cultura - Museo Camuno, presenta una pianta rettangolare con pavimentazione in cubetti di porfido; intitolata a Francesco Venturini, è adibita a parcheggio.

07 PIAZZA S. ANTONIO



Ubicazione: ANTISTANTE OMONIMA CHIESA

Tipologia: PIANTE IRREGOLARE

Situata nel cuore del centro storico, su questa piazza si affacciano numerosi dei fabbricati storici di Breno, tra cui la Chiesa di S. Antonio. In parte adibita a parcheggio, ha una forma irregolare con pavimentazione in cubetti di porfido.

08 PIAZZA GENERALE RONCHI



Ubicazione: ANTISTANTE VILLA FRANCESCHETTI

Tipologia: PIANTA QUADRATA

Realizzata per il mercato settimanale del bestiame ed intitolata al Generale Ronchi, venne ideata da Carlo Celeri nel 1826 e realizzata nel 1828 occupando i broli ed i giardini dei palazzi circostanti; il completamento con la definizione delle pendenze e delle pavimentazioni avvenne solo nel 1842 su progetto dell'ing. Parea. A forma pressoché quadrata, presenta una pavimentazione, completamente rifatta nel 1997, in ciottoli di fiume ed in lastre di granito. Al centro una fontana in granito e marmo.

09 PIAZZETTA LINO VIELMI



Ubicazione: VIA LINO VIELMI

Tipologia: PIANTA RETTANGOLARE

E' collegata alla P.zza Generale Ronchi dal vicolo di via Chievo; intitolata a Lino Vielmi, è a pianta rettangolare costituita da una pavimentazione in conglomerato bituminoso ed è attualmente adibita a parcheggio.

10 PIAZZA VITTORIA



Ubicazione: ANTISTANTE FABBRICATO EX FILANDA

Tipologia: PIANTA RETTANGOLARE

Posta a sud del paese, insieme al fabbricato "ex Filanda" costituisce l'elemento architettonico che apre l'ingresso sud di Breno. Al centro spicca il Monumento ai Caduti della Prima Guerra Mondiale, mentre sul lato sinistro è presente una fontana ottocentesca in marmo di Botticino. Pavimentata in conglomerato bituminoso gran parte della piazza è adibita a parcheggio.

11 PIAZZA DUOMO

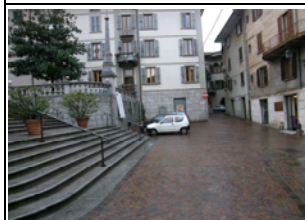

Ubicazione: AI PIEDI DEL SAGRATO CHIESA PARROCCHIALE

Tipologia: PIANTA IRREGOLARE

Piazza di piccole dimensioni a pianta rettangolare, dalla quale si innalza la gradinata in granito che porta al sagrato della chiesa parrocchiale. Pavimentata in cubetti di porfido, è prevalentemente utilizzata come parcheggio.

MONUMENTI ARBOREI

- 01 Albero della Liberta'
- 02 Parco delle cicogne
- 03 Parco scuola materna "Ing. E. Valverti"
- 04 Ingresso fabbrica "Carlo Tassara S.p.a."
- 05 Tigli - Viale XXVIII Aprile
- 06 Cedro - Area antistante istituto "G. Ghislandi"
- 07 Giardino Villa De Michelis-Farisoglio
- 08 Area antistante il Municipio
- 09 Giardino Villa Taglierini-Montiglio
- 10 Cedro - Giardino casa di riposo "Ente Celeri"
- 11 Pino silvestre - Ingresso chiesa di S. Maurizio
- 12 Pino silvestre - Ingresso cimitero Breno capoluogo
- 13 Cedri - Localita' Cerreto
- 14 Pino silvestre - Cappella di S. Apollonia
- 15 Castagno secolare - a monte dell'abitato di Pescarzo
- 16 Cedro - Villa de Michelis loc. Cambrant
- 17 Sophora japonica - via Corno Cerreto
- 18 Castagno - a monte dell'abitato di Astrio
- 19 Sorbo dell'uccellatore - Pian d'Astrio
- 20 Abete rosso - loc. Vajuga

Monumenti arborei

Estratto cartografico

01_Platano - Albero della Libertà

06_Cedro - Area antistante Istituti "G Ghislandi"

07_Essenze varie - Giardino Villa De Michelis -
Farisoglio

08_Essenze varie - Area antistante il Municipio

09_Essenze varie - Viardino Villa Taglierini - Montiglio

13_Cedri - Loc. Cerreto

16_Cedro - Villa De Michelis – loc. Cambrant

17_Sophora japonica - Via Corno Cerreto



Monumenti arborei

Estratto cartografico

02_Castagni da frutto - Parco della Cicogne

18_Castagno - A monte dell'abitato di Astrio

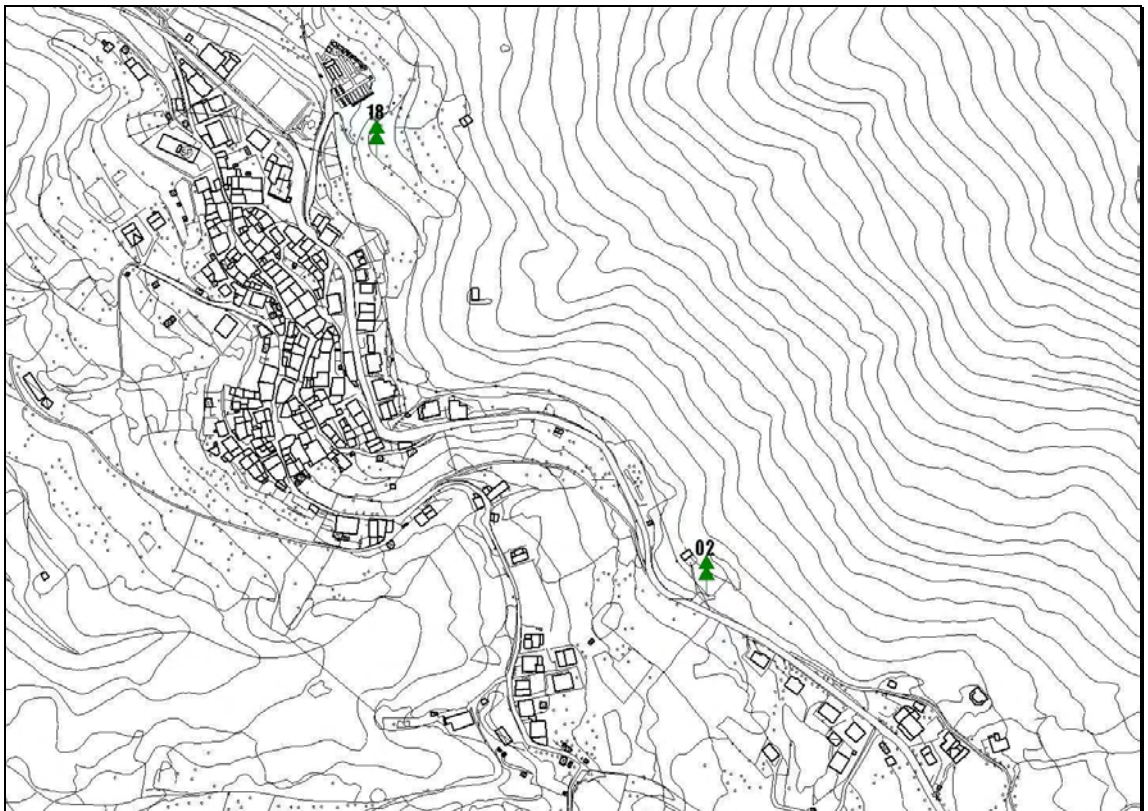

Monumenti arborei

Estratto cartografico

03_Essenze varie – Parco scuola materna “Ing E. Valverti”

04_Essenze varie – Ingresso fabbrica “Carlo Tassara S.p.a.”

05_Tigli – Viale XVIII Aprile

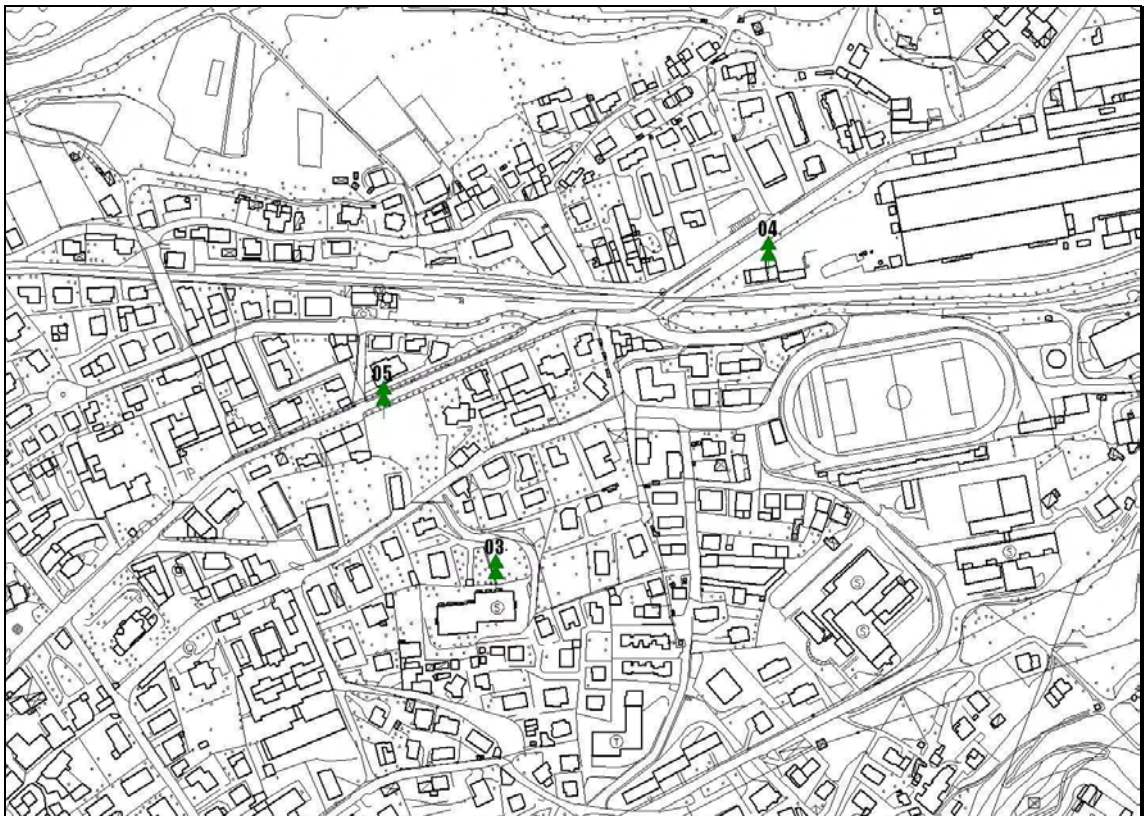

Monumenti arborei

Estratto cartografico

10_Cedro – Giardino casa di riposo “Ente Celeri”

11_Pino silvestre – Chiesa di S. Maurizio

12_Pino silvestre – Cimitero di Breno capoluogo

14_Pino silvestre – Capella di S. Apollonia

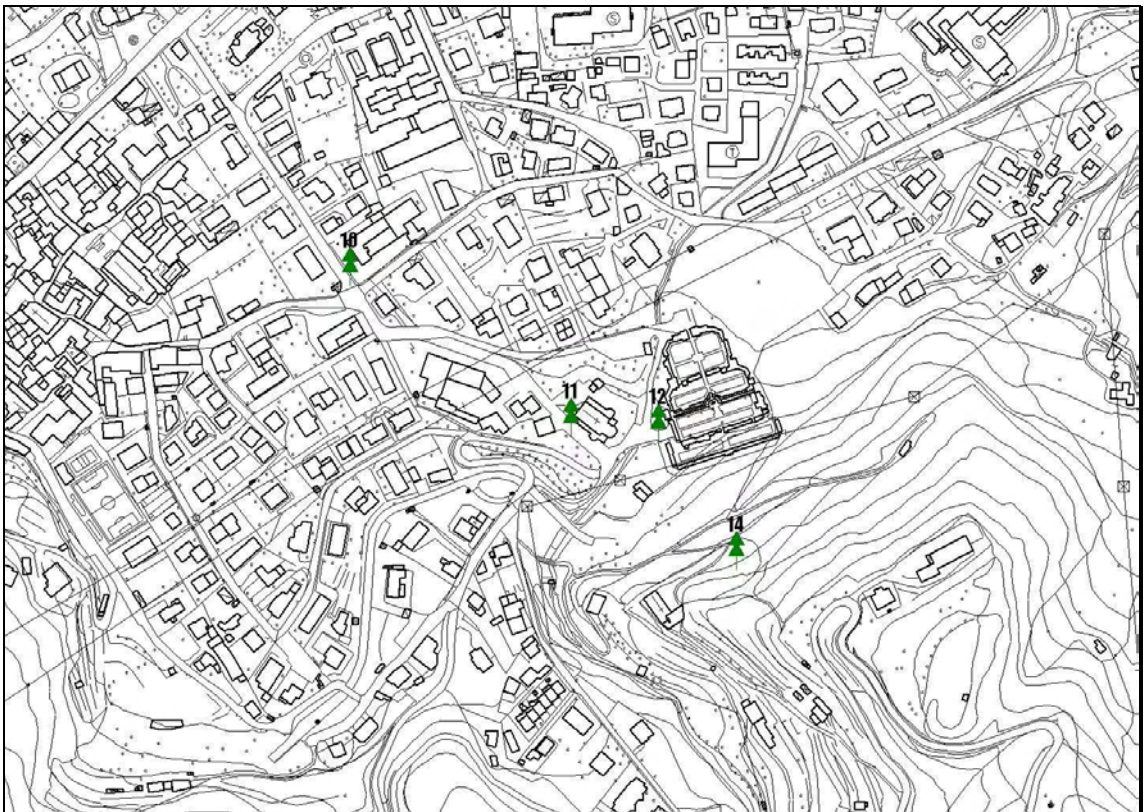

Monumenti arborei

Estratto cartografico

15_Castagno secolare – A monte abitato Pescarzo

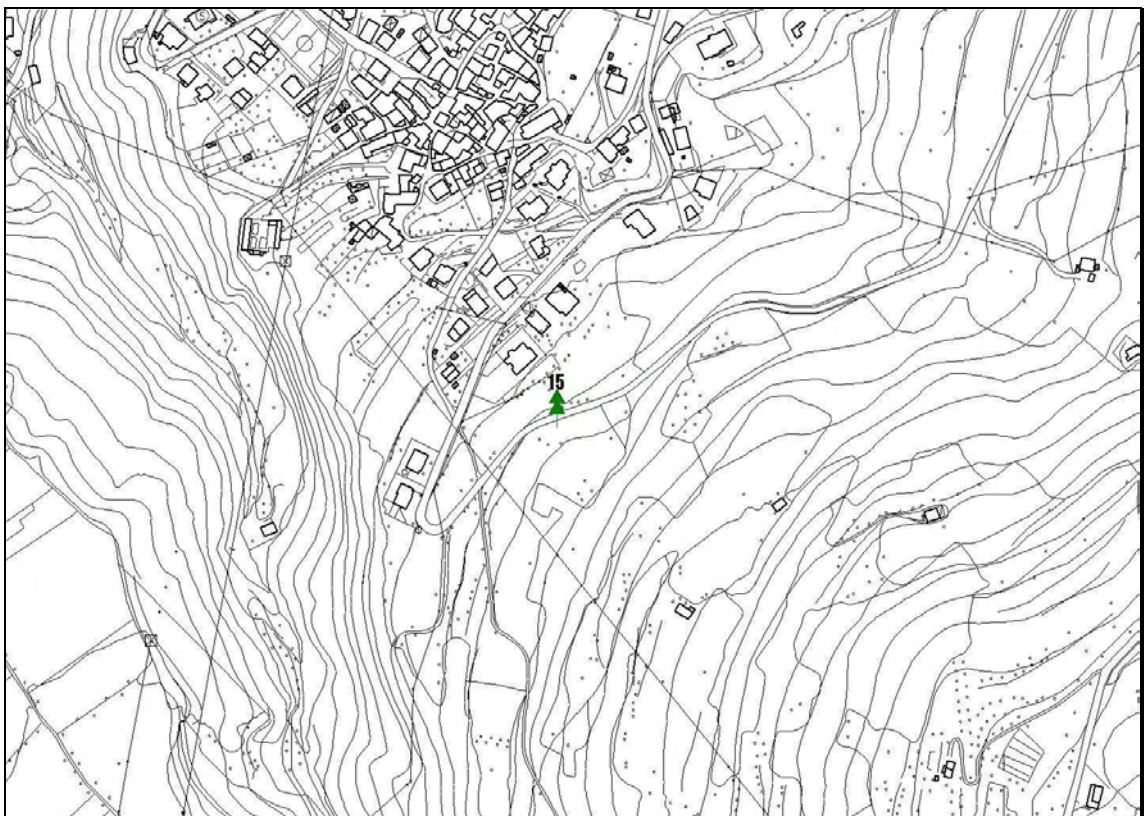

Monumenti arborei

Estratto cartografico

19_Sorbo dell'uccellatore – loc. Pian d'Astrio

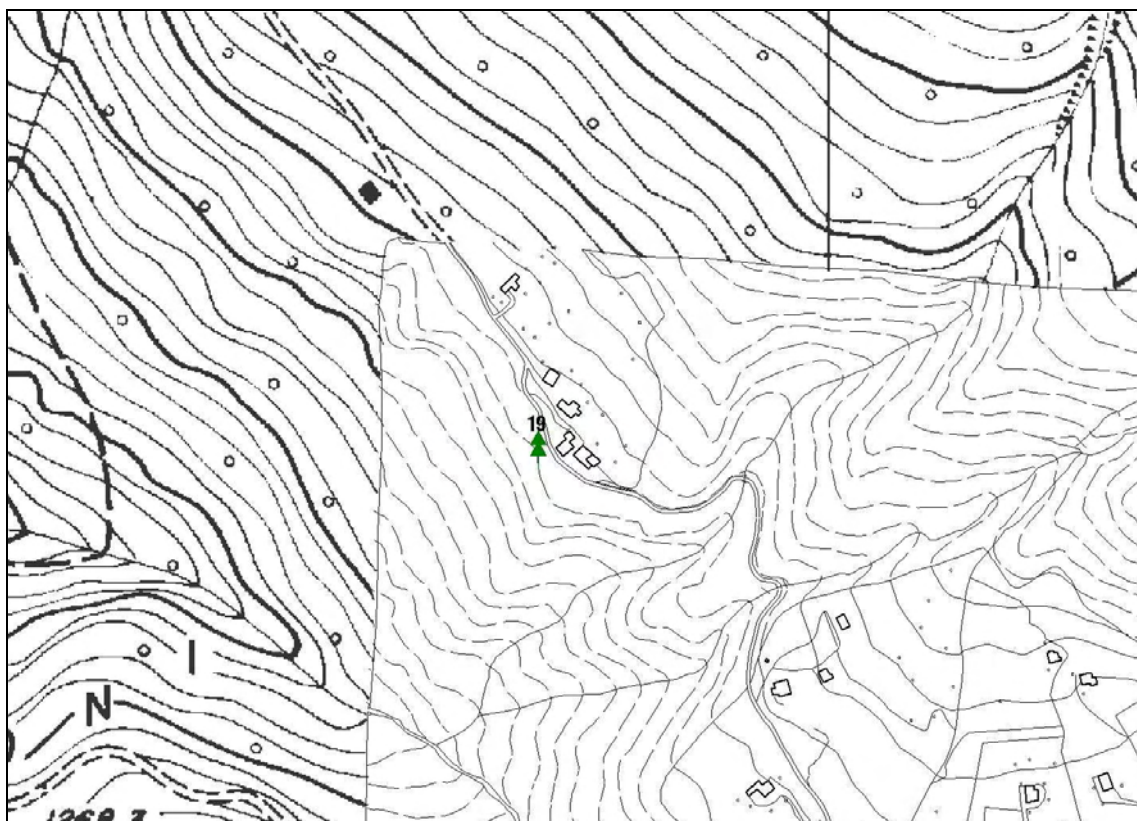

Monumenti arborei

Estratto cartografico

20_Abete rosso – loc. Vaiuga

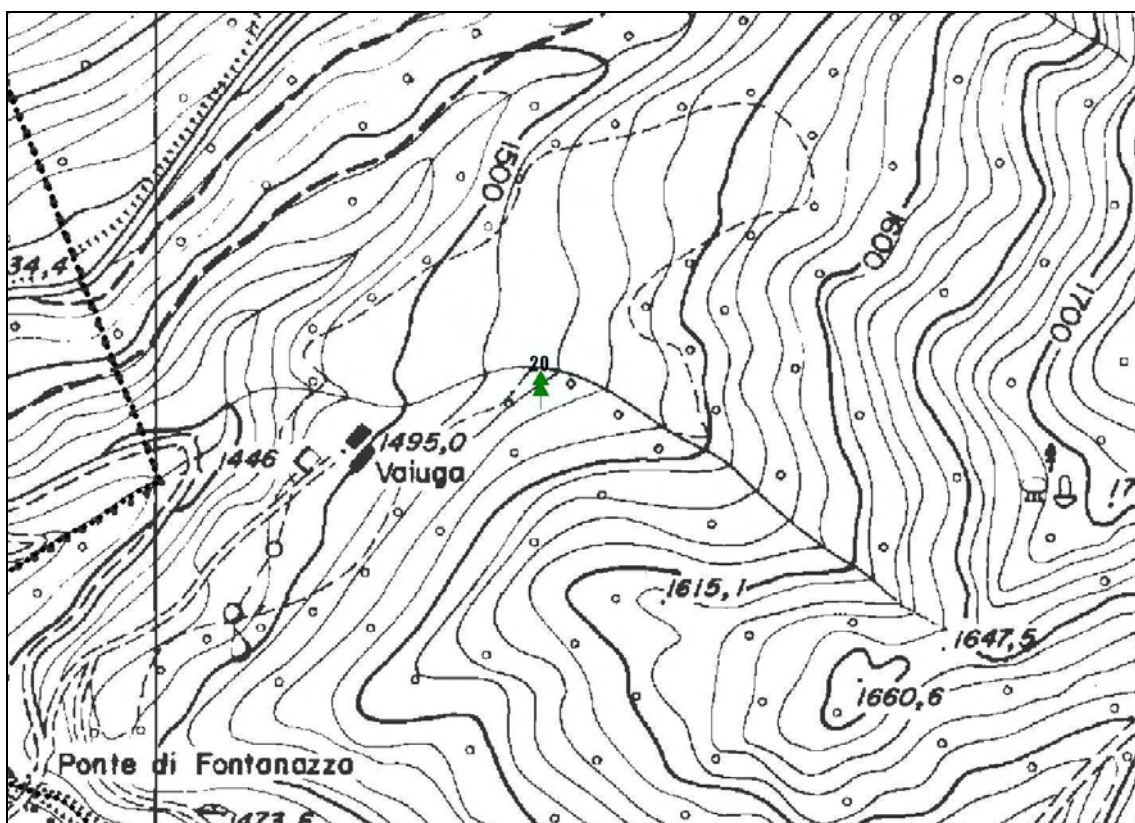

01 ALBERO DELLA LIBERTA'



Ubicazione: PIAZZA VITTORIA

Tipologia: PLATANO CENTENARIO

Questo enorme platano (*Platanus hybrida*) é sicuramente uno dei simboli naturali piú suggestivi del capoluogo camuno ed é stato inserito nell'elenco dei monumenti naturali della Regione Lombardia sia per le sue dimensioni che per il valore storico che lo contraddistingue. Da alcune notizie storiche sembra che il platano sia stato piantato nel 1797 dopo la liberazione dal dominio della Repubblica di Venezia ed é per questo stato denominato "albero della libertà".

02 PARCO DELLE CICOGNE



Ubicazione: ASTRIO

Tipologia: PARCO

Nato su iniziativa comunale e dell'Associazione Agraria Frazionisti di Astrio, il parco é stato inaugurato nel 1997. E' costituito da un'area attrezzata con panchine e tavoli. Su quest'area trovansi numerosi castagni da frutto di grosse dimensioni.

03 PARCO SCUOLA MATERNA ING. E. VALVERTI



Ubicazione: PARCO SCUOLA MATERNA ING. E. VALVERTI

Tipologia: ESSENZE VARIE

Nel parco della scuola materna Ing. E. Valverti, trovansi un'area (ex roccolo) piantumata con grosse essenze di carpino bianco, olmo e frassino maggiore.

04 INGRESSO FABBRICA "CARLO TASSARA s.p.a."



Ubicazione: INGRESSO FABBRICATA "TASSARA s.p.a."

Tipologia: ESSENZE VARIE

In corrispondenza dell'ingresso della fabbrica "Carlo Tassara s.p.a." trovansi essenze arboree di significative dimensioni. In particolare si segnala la presenza di un leccio e di un ginko biloba; quest'ultimo é uno dei rari esemplari presenti in Valle Camonica.

05 VIALE XXVIII APRILE



Ubicazione: VIALE XXVIII APRILE

Tipologia: TIGLI

Un lungo tratto di via XXVIII Aprile risulta piantumato, su ambo i marciapiedi, con grossi tigli.

06 AREA ANTISTANTE ISTITUTO "G. GHISLANDI"



Ubicazione: AREA ANTISTANTE ISTITUTO G. GHISLANDI

Tipologia: CEDRO

Sull'area piantumata antistante l'Istituto G. Ghislandi" trovansi un cedro di grosse dimensioni.

07 GIARDINO VILLA DE MICHELIS-FARISOGLIO



Ubicazione: GIARDINO VILLA DE MICHELIS-FARISOGLIO

Tipologia: ESSENZE VARIE

All'interno del giardino della villa De Michelis - Farisoglio trovansi un tasso e un cedro di notevoli dimensioni.

08 AREA ANTISTANTE IL MUNICIPIO



Ubicazione: P.ZZA G. GHISLANDI

Tipologia: ESSENZE VARIE

Sull'area piantumata antistante il Municipio, nell'aiuola dove trovansi il monumento a G. Zanardelli sono presenti alcuni cipressi ed una magnolia.

09 GIARDINO VILLA TAGLIERINI-MONTIGLIO



Ubicazione: GIARDINO VILLA TAGLIERINI-MONTIGLIO

Tipologia: ESSENZE VARIE

All'interno del giardino della villa Taglierini - Montiglio, accanto a numerose altre essenze ,trovasi un tasso di notevoli dimensioni.

10 GIARDINO CASA DI RIPOSO "ENTE CELERI"



Ubicazione: GIARDINO CASA DI RIPOSO "ENTE CELERI"

Tipologia: CEDRO

In corrispondenza dell'entrata alla Casa di Riposo "Ente Celeri" trovasi un cedro di notevoli dimensioni.

11 INGRESSO CHIESA S. MAURIZIO



Ubicazione: INGRESSO CHIESA S. MAURIZIO

Tipologia: PINO SILVESTRE

In prossimità dell'accesso alla Chiesa di S. Maurizio è presente un pino silvestre di notevoli dimensioni.

12 INGRESSO CIMITERO BRENO CAPOLUOGO



Ubicazione: INGRESSO CIMITERO BRENO CAPOLUOGO

Tipologia: PINO SILVESTRE

In corrispondenza dell'ingresso all'ultimo campo del cimitero comunale del capoluogo è presente un pino silvestre.

13 LOC. CERRETO



Ubicazione: LOC. CERRETO

Tipologia: CEDRI

Nella località Cerreto sono presenti alcuni cedri di significative dimensioni.

14 CAPPELLA DI S. APOLLONIA



Ubicazione: CAPPELLA DI S. APOLLONIA

Tipologia: PINO SILVESTRE

In lato sinistro della Cappella di S. Apollonia, lungo la strada che porta alla Chiesa di S. Valentino, è presente un pino silvestre.

15 A MONTE ABITATO DI PESCARZO



Ubicazione: A MONTE ABITATO DI PESCARZO

Tipologia: CASTAGNO SECOLARE

A monte dell'abitato di Pescarzo, in lato sinistro della strada comunale, trovasi un castagno secolare (Castanea sativa).

16 VILLA DE MICHELIS LOC. CAMBRANT



Ubicazione: VILLA DE MICHELIS LOC. CAMBRANT

Tipologia: CEDRO

All'interno del giardino della villa De Michelis in località Cambrant, è presente un cedro di notevoli dimensioni.

17 VIA CORNO CERRETO



Ubicazione: VIA CORNO CERRETO

Tipologia: SOPHORA JAPONICA

All'interno di un giardino privato trovasi un raro esempio di Sophora japonica.

18 A MONTE DELL'ABITATO DI ASTRIO



Ubicazione: ASTRIO

Tipologia: CASTAGNO

A monte dell'abitato di Astrio, in prossimità dell'area cimiteriale, trovasi un castagno (*Castanea sativa*) di significative dimensioni.

19 PIAN D'ASTRIO

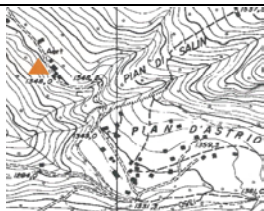

Ubicazione: PIAN D'ASTRIO

Tipologia: SORBO DELL'UCCELLATORE

Nella zona montana del "Pian D'Astrio" e più specificatamente in località "Laert" a quota 1350 m s.l.m., trovasi un sorbo dell'uccellatore (*Sorbus aucuparia*) di significative dimensioni.

20 LOC. VAJUGA

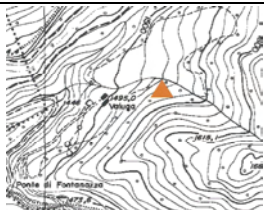

Ubicazione: LOC. VAJUGA

Tipologia: ABETE ROSSO

Nella zona montana, in loc. "Vajuga", a quota 1520 m s.l.m., trovasi un abete rosso (*Picea abies*) di significative dimensioni.

MALGHE

- 01 Malga Bazenina
- 02 Malga Cogolo
- 03 Malga Bazena
- 04 Malga Vajuga
- 05 Malga Val Fredda
- 06 Malga Val Bona
- 07 Malga Cadino della Banca
- 08 Casinetto della Banca
- 09 Casinetto di Cima
- 10 Malga Camprass di Sopra
- 11 Malga Gavero
- 12 Malga di Dossi
- 13 Casinetto dei Dossi
- 14 Malga Malghetta
- 15 Malga Retorti
- 16 Malga Blumone di Sotto
- 17 Malga Blumone di Mezzo
- 18 Malga Blumone di Sopra
- 19 Malga Laione di Sopra
- 20 Malga Laione di Sotto

Malghe

Estratto cartografico

01_Malga Bazenina

02_Malga Cogolo (su territorio di Prestine)

03_Malga Bazena

04_Malga Vajuga

05_Malga Valfreddo

06_Malga Val Bona

07_Malga Cadino della Banca

08_Malga Casinetto della Banca

09_Malga Casinetto di Cima

12_Malga di Dossi

13_Malga Casinetto dei Dossi

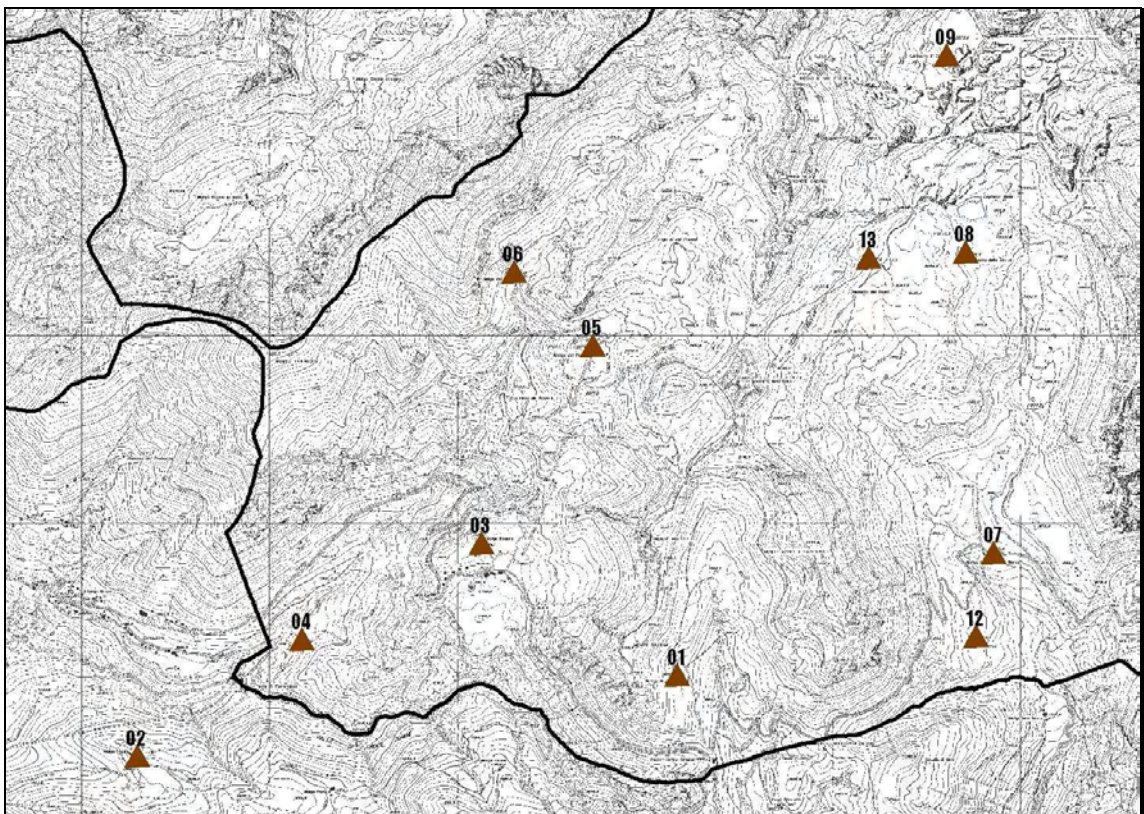

Malghe

Estratto cartografico

10_Malga Camprass di Sopra

11_Malga Gavero

14_Malga Malghetta

15_Malga Retorti

16_Malga Blumone di Sotto

17_Malga Blumone di Mezzo

18_Malga Blumone di Sopra

19_Malga Laione di Sopra

20_Malga Laione di Sotto

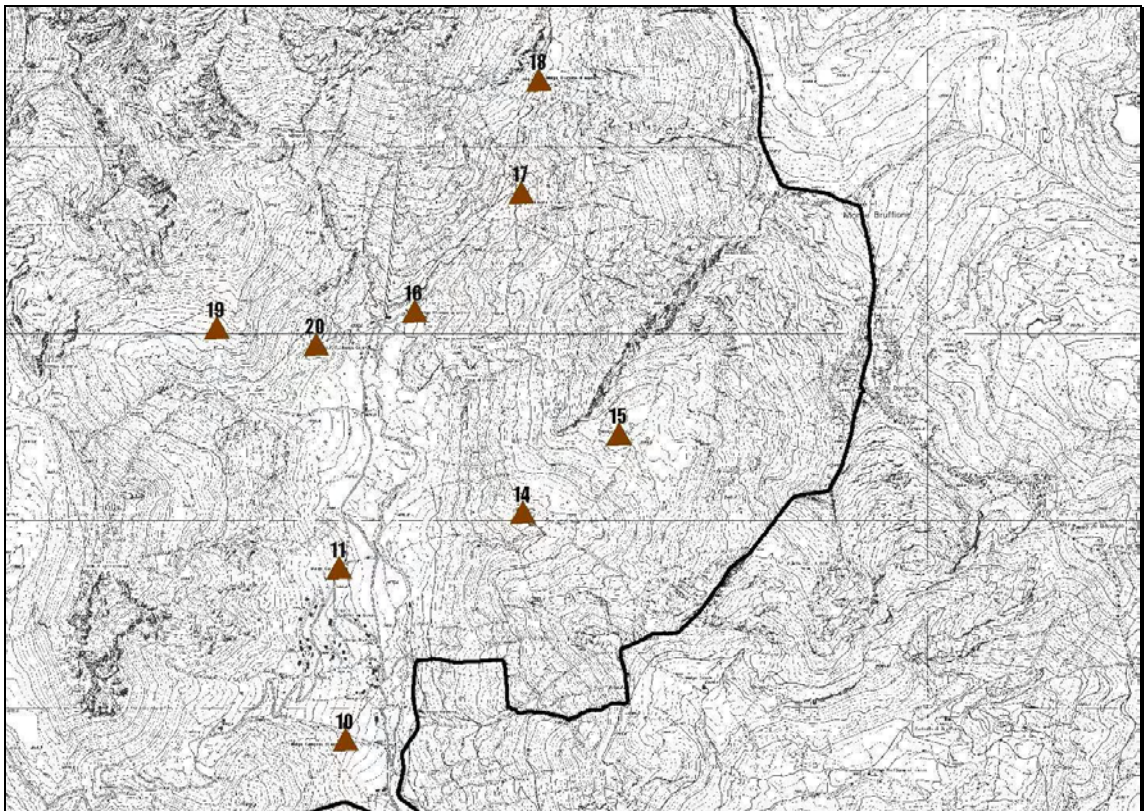

01 MALGA BAZENINA



Ubicazione: ZONA MONTANA - QUOTA ml 1973,70 s.l.m.
Tipologia: FABBRICATO RURALE
La malga Bazenina é posta ad una quota di ml 1973,70 s.l.m.; trattasi di un complesso edilizio costituito da n. 3 fabbricati di cui uno riservato all'alloggio dei mandriani, uno adibito alla lavorazione del latte-deposito prodotti caseari ed il terzo a ricovero per il bestiame. Tutti i fabbricati sono stati ristrutturati in epoca recente. L'accessibilità é limitata ai mezzi agricoli e/o fuoristrada. (La malga Bazenina costituisce un unico alpeggio unitamente alla malga Cogolo).

02 MALGA COGOLO



Ubicazione: ZONA MONTANA - QUOTA ml 1542,00 s.l.m.
Tipologia: FABBRICATO RURALE
La malga Cogolo é posta ad una quota di ml 1542,00 s.l.m.; utilizzata esclusivamente nei periodi primaverile ed autunnale, é costituita da due corpi di fabbrica dei quali uno ospita l'alloggio dei mandriani, la lavorazione latte ed il deposito dei prodotti caseari, mentre l'altro é adibito a deposito, ricovero bestiame e zona mungitura. Accanto a questi due edifici, recentemente ristrutturati, trovansi i ruderi di vecchi capannoni. L'accessibilità alla malga é da ritenersi ottima con qualsiasi mezzo. Questa malga é di proprietà del comune di Breno ma é collocata nel territorio del comune di Prestine.

03 MALGA BAZENA

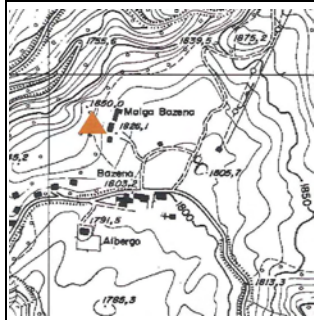

Ubicazione: ZONA MONTANA - QUOTA ml 1826,10 s.l.m.
Tipologia: FABBRICATO RURALE
La malga Bazena é posta ad una quota di ml 1826,10 s.l.m.; trattasi di un complesso edilizio costituito da un fabbricato principale adibito alla lavorazione latte ed alloggio dei mandriani, uno a deposito e stagionatura prodotti caseari ed uno a deposito e ricovero mezzi agricoli. L'accessibilità alla malga é da ritenersi ottima con qualsiasi mezzo. (La malga Bazena costituisce un unico alpeggio unitamente alle malghe Vajuga, Valfredda e Cascinetto del Pastore).

04 MALGA VAJUGA

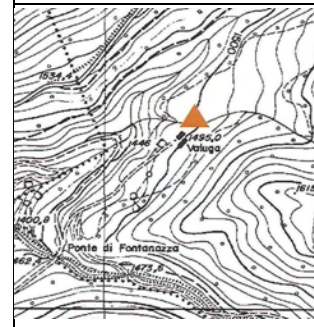

Ubicazione: ZONA MONTANA - QUOTA ml 1495 s.l.m.
Tipologia: FABBRICATO RURALE
La malga Vajuga é posta ad una quota di ml 1495,00 s.l.m.; é costituita da un unico fabbricato attualmente inutilizzabile in quanto ormai fatiscente. Il pascolo viene utilizzato nei periodi primaverili ed autunnali. L'accessibilità alla malga é da ritenersi buona per la presenza di una strada trattorabile.

05 MALGA VALFREDDA

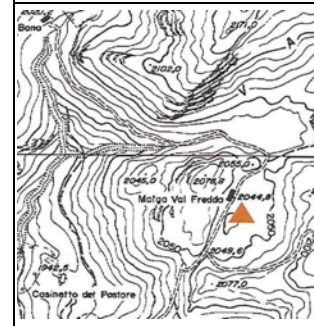

Ubicazione: ZONA MONTANA - QUOTA ml 2044,80 s.l.m.
Tipologia: FABBRICATO RURALE
La malga Valfredda é posta ad una quota di ml 2044,80 s.l.m.; é costituita da un unico fabbricato, in discreto stato di conservazione, attualmente adibito ad alloggio mandriani. L'accessibilità alla malga é da ritenersi buona per la presenza di una strada trattorabile.

06 MALGA VAL BONA



Ubicazione: ZONA MONTANA - QUOTA ml 2020,20 s.l.m.
Tipologia: FABBRICATO RURALE
La malga Val Bona é posta ad una quota di ml 2020,00 s.l.m.; é costituita da n. 2 fabbricati adibiti rispettivamente ad alloggio dei mandriani ed a stalla. Il primo ha bisogno di opere di ristrutturazione e deve essere dotato di servizi igienico-sanitari, mentre il secondo, attualmente diroccato, deve essere ricostruito. L'accessibilità alla malga é da ritenersi pessima.

07 MALGA CADINO DELLA BANCA



Ubicazione: ZONA MONTANA - QUOTA ml 1803,60 s.l.m.

Tipologia: FABBRICATO RURALE

La malga Cadino della Banca è posta ad una quota di ml 1803,60 s.l.m.; trattasi di complesso edilizio composto da n. 5 fabbricati adibiti rispettivamente ad alloggio mandriani, caseificio, deposito prodotti caseari e stalla. L'accessibilità alla malga è da ritenersi ottima con qualsiasi mezzo in quanto raggiungibile direttamente dalla Strada Provinciale. (La malga costituisce un unico alpeggio unitamente alle malghe Camprass, Casinetto della Banca e Casinetto di Cima).

08 MALGA CASINETTO DELLA BANCA



Ubicazione: ZONA MONTANA - QUOTA ml 1985,30 s.l.m.

Tipologia: FABBRICATO RURALE

La malga Casinetto della Banca è posta ad una quota di ml 1985,30 s.l.m.; trattasi di complesso edilizio composto da n. 3 fabbricati adibiti rispettivamente ad alloggio mandriani, caseificio e stalla. L'accessibilità alla malga è rappresentata da una viabilità trattorabile.

09 MALGA CASINETTO DI CIMA



Ubicazione: ZONA MONTANA - QUOTA ml 2092,70 s.l.m.

Tipologia: FABBRICATO RURALE

La malga Casinetto di Cima è posta ad una quota di ml 2092,70 s.l.m.; trattasi di complesso edilizio composto da n. 3 fabbricati adibiti rispettivamente ad alloggio mandriani, caseificio e stalla. L'accessibilità alla malga è rappresentata da una viabilità trattorabile.

10 MALGA CAMPRASS DI SOPRA



Ubicazione: ZONA MONTANA - QUOTA ml 1508,20 s.l.m.

Tipologia: FABBRICATO RURALE

La malga Camprass di Sopra è posta ad una quota di ml 1508,20 s.l.m.; trattasi di un unico grande fabbricato adibito ad alloggio mandriani e deposito. La struttura risulta ormai da tempo inutilizzata in quanto necessita di opere di ristrutturazione. L'accessibilità alla malga è rappresentata da una viabilità trattorabile.

11 MALGA GAVERO



Ubicazione: ZONA MONTANA - QUOTA ml 1511,80 s.l.m.

Tipologia: FABBRICATO RURALE

La malga Gavero è posta ad una quota di ml 1511,80 s.l.m.; è costituita da n. 2 fabbricati adibiti rispettivamente alla lavorazione del latte-deposito prodotti caseari e ad alloggio mandriani con annessa stalla. L'accessibilità alla malga è da ritenersi ottima. (La malga Gavero costituisce un unico alpeggio con le malghe Cadino di Dossi e Casinetto dei Dossi).

12 MALGA DI DOSSI

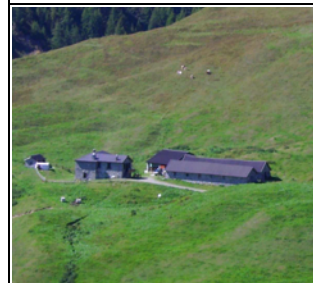

Ubicazione: ZONA MONTANA - QUOTA ml 1813,40 s.l.m.

Tipologia: FABBRICATO RURALE

La malga di Dossi è posta ad una quota di ml 1813,40 s.l.m.; trattasi di un complesso edilizio costituito da n. 5 fabbricati di cui uno adibito ad alloggio mandriani con annessi locali per la lavorazione del latte ed il deposito dei prodotti caseari, uno adibito a deposito e ricovero animali ammalati, uno, di piccole dimensioni, adibito a legnaia, ed i restanti adibiti a stalla. Tutti i fabbricati sono stati ristrutturati in epoca recente. L'accessibilità alla malga è da ritenersi buona.

13 MALGA CASINETTO DEI DOSSI



Ubicazione: ZONA MONTANA - QUOTA ml 2058,20 s.l.m.

Tipologia: FABBRICATO RURALE

La malga Casinetto dei Dossi è posta ad una quota di ml 2058,20 s.l.m.; trattasi di un complesso edilizio costituito da n. 3 fabbricati oltre ad un casello attualmente inutilizzato. Detti fabbricati sono adibiti rispettivamente ad alloggio mandriani con locale per lavorazione latte, deposito prodotti caseari e stalla. La viabilità di accesso alla malga, solo trattorabile, necessita di sistemazioni.

14 MALGA MALGHETTA



Ubicazione: ZONA MONTANA - QUOTA ml 1705,00 s.l.m.

Tipologia: FABBRICATO RURALE

La malga Malghetta é posta ad una quota di ml 1705,00 s.l.m.; é costituita da un unico fabbricato adibito ad alloggio mandriani. La struttura risulta poco utilizzata e bisognosa di opere di manutenzione. La malga é raggiungibile solo mediante un sentiero non carrabile. (La malga Malghetta costituisce un unico alpeggio con la malga Retorti).

15 MALGA RETORTI

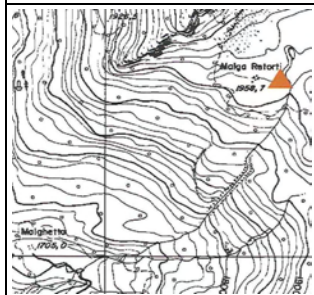

Ubicazione: ZONA MONTANA - QUOTA ml 1958,70 s.l.m.

Tipologia: FABBRICATO RURALE

La malga Retorti é posta ad una quota di ml 1958,70 s.l.m.; é costituita da un unico fabbricato ormai inutilizzabile in quanto diroccato. La malga é raggiungibile solo mediante un sentiero non carrabile.

16 MALGA BLUMONE DI SOTTO



Ubicazione: ZONA MONTANA - QUOTA ml 1502,00 s.l.m.

Tipologia: FABBRICATO RURALE

La malga Blumone di Sotto é posta ad una quota di ml 1502,00 s.l.m.; trattasi di un complesso edilizio costituito da n. 3 fabbricati solo parzialmente ristrutturati. Uno é utilizzato come alloggio mandriani, uno per la lavorazione del latte ed il terzo come deposito dei prodotti caseari. L'accessibilitá é da ritenersi buona (La malga Blumone di Sotto costituisce un unico alpeggio unitamente alle malghe Blumone di Mezzo, Blumone di Sopra, Casinetto di Blumone e malga Belvedere).

17 MALGA BLUMONE DI MEZZO



Ubicazione: ZONA MONTANA - QUOTA ml 1642,70 s.l.m.

Tipologia: FABBRICATO RURALE

La malga Blumone di Mezzo é posta ad una quota di ml 1642,70 s.l.m.; i fabbricati di questa malga, ormai da tempo abbandonati, risultano in avanzato stato di degrado. E' accessibile solo mediante una mulattiera.

18 MALGA BLUMONE DI SOPRA



Ubicazione: ZONA MONTANA - QUOTA ml 1789,60 s.l.m.

Tipologia: FABBRICATO RURALE

La malga Blumone di Sopra é posta ad una quota di ml 1789,86 s.l.m.; trattasi di un rudere non utilizzabile. E' accessibile solo mediante una mulattiera.

19 MALGA LAIONE DI SOPRA



Ubicazione: ZONA MONTANA - QUOTA ml 1819,40 s.l.m.

Tipologia: FABBRICATO RURALE

La malga Laione di Sopra é posta ad una quota di ml 1819,40 s.l.m.; trattasi di un complesso edilizio costituito da n. 3 fabbricati dei quali uno adibito ad alloggio mandriani, uno a deposito prodotti caseari ed il terzo a stalla. La viabilitá di accesso é percorribile solo con mezzi fuoristrada. Piú a monte trovasi un baitello diroccato. (La malga Laione di Sopra costituisce un unico alpeggio con la malga Laione di Sotto).

20 MALGA LAIONE DI SOTTO



Ubicazione: ZONA MONTANA - QUOTA ml 1589,30 s.l.m.

Tipologia: FABBRICATO RURALE

La malga Laione di Sotto é posta ad una quota di ml 1589,30 s.l.m.; trattasi di un complesso edilizio costituito da n. 2 fabbricati dei quali uno adibito ad alloggio mandriani-lavorazione latte ed uno a stalla. La viabilitá di accesso é discreta.

GTOTTE

- 01 Grotta localita' Spinera
- 02 Grotta Bocola de Val Morina

Grotte

Estratto cartografico

01_Grotte località Spinera

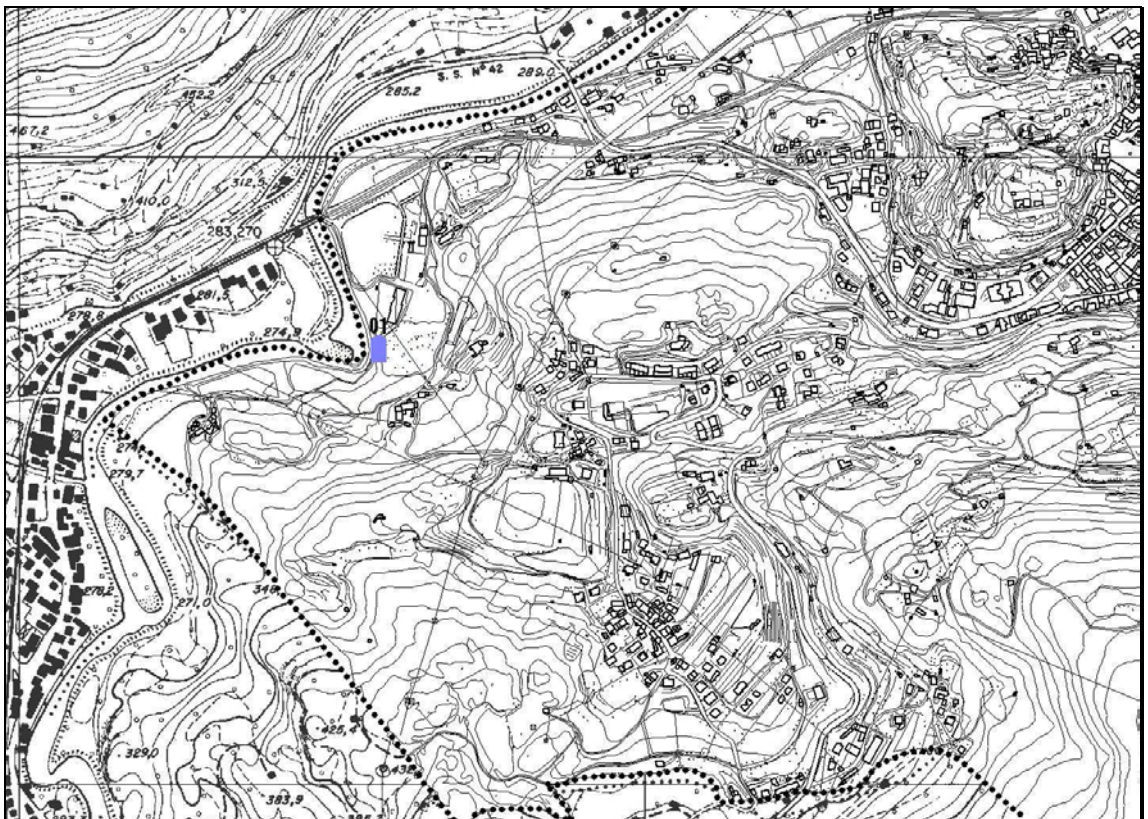

Grotte

Estratto cartografico

02_Grotta Bocola de Val Morina



01 GROTTA LOC. SPINERA

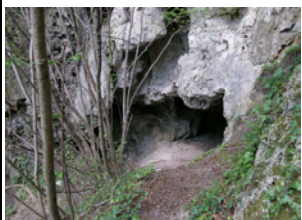

Ubicazione: LOC. SPINERA

Tipologia: GROTTA NATURALE

A sud del Parco Archeologico di Minerva, in sponda orografica sinistra del fiume Oglio, trovano alcune grotte naturali di varie dimensioni scavate in una roccia di tipo tufaceo. Tali grotte arricchiscono il già suggestivo contesto ambientale della località Spinera.

02 GROTTA BOCOLA DE VAL MORINA

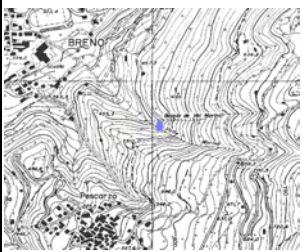

Ubicazione: VAL MORINA

Tipologia: GROTTA ARTIFICIALE

Ubicata in sponda idraulica destra della Val Morina, risulta difficilmente accessibile ed individuabile a causa della fitta vegetazione e del territorio particolarmente impervio. Da informazioni assunte risulta trattarsi di una galleria artificiale avente una profondità di circa 10 m dalla quale anticamente si estraeva la "terra creta" per la lavorazione del vasellame.